

Informe 2010

sobre la seguretat a Catalunya



Generalitat de Catalunya
**Departament d'Interior,
Relacions Institucionals i Participació**

ÍNDEX

0. Introducció.....	9
El context.....	11
Les fonts	13
Dades sobre la població a Catalunya (2004-2009)	18
1. Victimització i valoracions en matèria de seguretat.....	23
L'Enquesta de seguretat pública de Catalunya	25
El record espontani de la victimització experimentada.....	27
La prevalença de la victimització.....	29
Els àmbits de victimització.....	32
La totalitat dels il·lícits experimentats. La vandalització	34
L'afectació subjectiva	35
Les percepcions sobre la seguretat al lloc de residència	37
Les percepcions sobre la seguretat viària	43
La valoració dels serveis policials	45
Annex metodològic.....	47
2. Dotacions policials i de bombers	49
Les dotacions policials.....	51
Les dotacions de bombers	56
3. Dades policials	59
Introducció.....	61
Les dades sobre el total de Catalunya	66
Polícies locals	75
Les víctimes.....	79
L'homicidi.....	91
La detenció	96
El detingut reincident	108
Polícia de Catalunya (PG — ME i PL)	115
Regions Policials	123
RP Metropolitana Barcelona (PG — ME i PL).....	123
RP Metropolitana Nord (PG — ME i PL)	130
RP Metropolitana Sud (PG — ME i PL)	137
RP Girona (PG — ME i PL).....	145
RP Ponent (PG — ME i PL)	159

RP Pirineu Occidental (PG — ME i PL)	166
RP Camp de Tarragona (PG — ME i PL)	173
RP Terres de l'Ebre (PG — ME i PL)	180
Seguretat ciutadana	187
Denúncies per infraccions a la LO 1/1992	187
Manifestacions a Catalunya durant el 2009	190
Prevenció de violència en l'esport.....	191
Instal·lació i ús de videocàmeres	193
4. <i>Violència masclista</i>	197
Introducció	199
Violència masclista en l'àmbit de la parella	203
Violència masclista en l'àmbit social o comunitari.....	211
Violència masclista en l'àmbit familiar	216
5. <i>Seguretat viària</i>	219
Introducció	221
Dades absolutes	228
Perfil de les víctimes.....	234
Mesures de seguretat passiva.....	238
Alcoholèmies	239
Indicadors de la mobilitat segura	243
6. <i>Seguretat en el context de la prevenció, extinció d'incendis i salvaments</i>.....	247
Els incendis forestals a Catalunya.....	249
Incendis en zona urbana	250
Salvament de persones.....	251
7. <i>Protecció civil</i>.....	255
Introducció	257
Activacions de plans d'emergències de la Generalitat	260
Tipus de trucades ateses	266
Descripció dels grups de tipologies d'incidents	267
8. <i>Seguretat privada</i>.....	271
Introducció	273
Empreses de seguretat	274
Activitat inspectora sobre l'activitat de seguretat privada.....	278
Altres activitats en funcions de seguretat privada	283

Consideracions finals	283
9. Conclusions	285
10. Annex I - Glossari	291
11. Annex II – Dades policials per províncies	305
Província de Barcelona (PG — ME i FCSE)	307
Província de Girona (PG — ME i FCSE)	312
Província de Lleida (PG — ME i FCSE)	317
Província de Tarragona (PG — ME i FCSE)	322
12. Annex III – Municipis connectats al NIP	329
13. Annex IV – Índexs de taules, gràfics i mapes	335
Índex de taules	337
Índex gràfics	343
Índex de mapes	353

Abreviatures més utilitzades en aquest document

ABP	Àrea bàsica policial
DIRIP	Departament d'Interior, Relacions Institucionals i Participació
DGP	Direcció General de la Policia
ESPC	Enquesta de seguretat pública de Catalunya
FCSE	Forces i Cossos de Seguretat de l'Estat
GESI	Grup d'Estudis de Seguretat Interior
IDESCAT	Institut d'Estadística de Catalunya
ISPC	Institut de Seguretat Pública de Catalunya
MAP	Ministeri d'Administracions Públiques
MIR	Ministeri de l'Interior
NIP	Nucli d'informació policial
PG — ME	Policia de la Generalitat — Mossos d'Esquadra
PL	Policia local / policies locals
REESC	Registre especial d'empreses de seguretat de Catalunya
RGES	Registre general de empreses de seguretat
SES	Secretaria d'Estat de Seguretat
SCT	Servei Català de Trànsit
SEC	Sistema estadístic de la criminalitat



0. Introducció

El context

Com cada any, amb la presentació de l'Informe 2010 sobre la seguretat a Catalunya, es compleix el mandat que estableix l'article 4.3 de la Llei 4/2003, de 7 d'abril, d'ordenació del sistema de seguretat pública de Catalunya. Per elaborar-lo s'han analitzat les dades generals sobre seguretat de l'any 2009, així com dades d'opinió referides al primer trimestre d'enguany respecte de l 2009.

L'Informe, juntament amb l'Enquesta de seguretat pública de Catalunya (d'ara endavant, ESPC) i el Pla general de seguretat de Catalunya (la segona edició del qual va ser aprovada el 2008), constitueixen els instruments necessaris i imprescindibles per al diagnòstic, l'anàlisi i la planificació de la seguretat al nostre país.

Seguint la mateixa prescripció legal, el concepte de seguretat fa referència als camps de la criminalitat, la prevenció, els riscos, el trànsit, l'atenció a les emergències, la protecció civil i, en general, les temàtiques d'Interior; concretament a les activitats i als fets que produeixen efectes associats a la convivència, i a la preservació dels drets i les llibertats. Aquest és el camp d'anàlisi de l'Informe.

La nova edició d'aquest Informe mostra una ferma voluntat institucional de consolidar una eina que permeti conèixer l'estat de la seguretat al territori català. Algunes de les seves utilitats fonamentals han de ser la identificació de tendències i l'anàlisi de dinàmiques que facilitin l'elaboració de polítiques públiques. Aquesta eina ha d'esdevenir cada cop més important amb el pas del temps i la perspectiva històrica, ja que ha de facilitar una anàlisi a través de sèries temporals mitjanes i llargues que serveixi per confirmar tendències més enllà de conjuntures més o menys impactants.

El coneixement de les tendències ens ha de permetre situar les incidències particulars i concretes en la seva justa dimensió, alhora que ens ha d'ajudar a identificar les problemàtiques de fons que influeixen de manera estable en paràmetres rellevants de la seguretat. Només d'aquesta manera podrem pensar en polítiques de seguretat capaces de transformar la realitat i de promoure un estat de convivència que esdevingui la força generadora de seguretat i, alhora, la principal mesura preventiva de la inseguretat.

Com que la seguretat no és un concepte estàtic, cal un treball permanent d'actualització, en el qual es doni èmfasi al seguiment d'un conjunt d'indicadors, la seva anàlisi, les seves tendències a l'alça o a la baixa, la seva estabilització i la previsió del seu comportament.

És possible, òbviament, fer una anàlisi estàtica de la seguretat, descrivint l'estat de la qüestió en un moment concret i determinat. Ara bé, una foto fixa ens aporta poca informació. És útil per a fets o situacions puntuals, però no permet comprendre ni explicar les manifestacions de la

seguretat com a fenomen social complex. Aquesta comprensió del fenomen només és possible des d'una perspectiva diacrònica, en què el que realment compta no són les xifres en un moment determinat, sinó la tendència i la seva evolució.

D'altra banda, la Llei ens deixa un mandat clar i explícit en relació amb les finalitats de l'informe, en establir que Catalunya aspira a dotar-se plenament d'un model que transcendeixi la concepció tradicional de la seguretat i l'ordre públic, a favor d'una orientació que es fonamenti en la prevenció, la participació i la implicació dels diferents serveis públics, i també de la societat civil. És a dir, l'Informe sobre la seguretat a Catalunya no ha de limitar-se a oferir una exposició de l'estat de la seguretat a Catalunya, sinó que ha de facilitar l'articulació de possibles actuacions que facin front als reptes que la seguretat planteja en cada moment.

Si diem que l'informe ha d'identificar tendències i dinàmiques de la seguretat, és molt important que els diversos informes siguin susceptibles de comparació. En conseqüència, ha calgut trobar un equilibri entre allò que és necessari mantenir per tal de facilitar l'estudi de les problemàtiques en el decurs del temps —fonamentalment, les grans línies estructurals i els elements comparatius— i allò que cal transformar, tant perquè es tracta d'una eina jove com perquè l'entorn és canviant i alguns instruments han de ser objecte de millora, i presentar canvis i innovacions.

El projecte, doncs, manté dues grans línies. Una consisteix en la construcció d'uns indicadors que permetin reflectir l'evolució i les tendències de la seguretat a Catalunya i elaborar amb una certa prospectiva el marc de referència amb vista a elaborar i fer el seguiment del Pla general de seguretat de Catalunya. Una segona línia ha de permetre fixar un seguit d'àrees temàtiques, també presents al Pla, que afecten significativament l'evolució de la seguretat i que tenen el seu origen en realitats socials complexes i sobre les quals es pot operar a través de polítiques de seguretat precises, per tal de transformar aquestes realitats en sentit positiu.

Les fonts

Les dotacions policials i de bombers

El nombre d'efectius de què disposen els cossos policials i de bombers en el territori sempre ha estat un factor de rellevància i, fins i tot, de debat en l'àmbit de la seguretat. Malgrat la incorporació de nous instruments tecnològics que també ajuden a garantir la seguretat de les persones i els seus béns, l'aparició d'altres actors i, fins i tot, la necessitat que la ciutadania assumeixi certs deures i cauteles fan que l'element humà, el/la professional de la policia o de bombers que treballa en un territori determinat, sigui encara un element clau per garantir la seguretat. És aquesta la raó per la qual el nombre d'efectius de cada cos policial i de bombers que opera en les diverses parts del territori tingui una gran rellevància política i sovint sigui objecte de controvèrsia. En conseqüència, aquest Informe ha d'incloure un inventari d'efectius policials i de bombers a Catalunya a partir de les fonts oficials més directes, la Secretaria de Seguretat i la Secretaria General del Departament d'Interior, Relacions Institucionals i Participació, l'Ajuntament de Barcelona i les plantilles oficials que publica el Ministeri d'Administracions Públiques.

Les dades policials sobre la delinqüència

La qualitat de les dades policials és crucial per a l'anàlisi de la criminalitat, per tant, l'organització d'una bona base estadística és un element clau de la policia moderna. Aquesta és una idea que hem reiterat des del primer Informe de seguretat (2004). Tot i així es tracta d'una tasca no exempta de dificultats i, per això, és necessari fer-hi algunes consideracions.

En aquest sentit, tot i que els registres policials acrediten de manera fiable i taxativa l'activitat policial i descriuen amb claredat quines infraccions penals han estat detectades per part dels serveis de policia, les xifres cal estudiar-les, interpretar-les i utilitzar-les amb una certa prudència, contrastant-les amb informació i fonts complementàries per diverses raons:

- No tots els delictes arriben al coneixement de la policia, ja que, per diferents motius, els ciutadans, sovint, decideixen no denunciar davant de la policia, els delictes de què són víctimes.
- La modificació o la creació de noves tipologies delictives pot alterar el contingut dels registres policials i dificultar l'anàlisi de les tendències delictives en el temps.
- Els canvis de la tecnologia de la gestió de les dades poden alterar les categories registrals o els diversos agrupaments delictius.

- Alguns dels actors de la seguretat registren la seva activitat però aquesta resulta difícil de quantificar. A tall d'exemple les Forces i Cossos de Seguretat de l'Estat (d'ara endavant FCSE) no registren l'activitat de les policies locals, mentre que la Policia de la Generalitat — Mossos d'Esquadra (d'ara endavant PG–ME) sí que ho fa (malgrat que no totes les policies locals estiguin encara connectades al Nucli d'informació policial¹ (des d'ara NIP)). D'una altra banda, la seguretat privada amb un pes creixent encara no té normalitzada la seva activitat a efectes estadístics tot i que s'està avançant en aquest àmbit.
- La delinqüència enregistrada per la policia té un caràcter provisional, ja que ha de ser confirmada posteriorment en seu judicial, que pot acabar qualificant els fets d'una manera diferent o fins i tot absolutent els presumptes acusats.
- Finalment, el progressiu desplegament de la PG — ME que va acabar l'1 de novembre de 2008, ha dificultat la comparació de les tendències en períodes anteriors a aquesta data.

Tanmateix, cal tenir present que hi ha factors aliens als nivells de delinqüència que realment existeix en el territori que també poden provocar increments notables de les estadístiques policials. Cal destacar-ne el següents:

- Una millora de la confiança ciutadana en els serveis policials pot comportar un augment de les denúncies sense que s'incrementin els il·lícits.
- Un dispositiu organitzatiu que faciliti la presentació de denúncies com, per exemple, la creació d'unitats mòbils, atenció telefònica, Internet, un increment de dotacions o la posada en funcionament d'estratègies d'intervenció policial en un àmbit determinat és un altre factor que fa créixer les denúncies.
- L'exigència de les asseguradores de denunciar robatoris o altres delictes, com a condició per fer efectiva la corresponent indemnització, pot incidir també en el registre d'aquests tipus de delictes.

Malgrat totes aquestes dificultats, i en la creença que les dades policials són molt rellevants de cara a tenir un mapa ben definit de la seguretat, el Departament d'Interior, Relacions Institucionals i Participació, ha continuat amb la integració de les policies locals al NIP, 177 (d'un total de 212) de les quals ja estaven connectades en data 31 de desembre de 2009.

¹ El Nucli d'informació policial (NIP) és el sistema de recollida, emmagatzematge i elaboració de dades policials, el qual és gestionat per la Divisió de Sistemes d'Informació Policial de la Comissaria General de Planificació i Organització. La titularitat d'aquestes dades és del director general de la Policia (Decret 4/2003).

Aquest fet implica que gairebé tots els fets delictius enregistrats pels serveis de policia que integren la policia de Catalunya formen part de la mateixa base de dades, amb tots els efectes multiplicadors que en els recomptes estadístic això té.

D'altra banda, l'informe també inclou les dades de la Secretaria d'Estat de Seguretat (d'ara endavant, SES) relatives a l'activitat de la Guàrdia Civil (d'ara endavant, GC) i del Cos Nacional de Policia (d'ara endavant, CNP). Precisament la necessitat de tractar les dades de manera homogènia ha obligat a reconduir l'estadística policial per tal de seguir criteris similars als de les FCSE amb vista a garantir la comparabilitat i el tractament conjunt d'aquestes dades.

En aquest punt i, de cara a comparar les dades policials de Catalunya, amb les de la resta del territori de l'estat, cal tenir present, que en cap altre territori de l'Estat, s'enregistren les dades de les policies locals juntament amb les de les FCSE o les d'altres policies autonòmiques. Les dades que facilita la SES no contenen la delinqüència enregistrada pels cossos de policia local.

Les enquestes de victimització a Catalunya

Acabem de veure com l'estadística policial no detecta tots els casos de victimització: de fet, més de la meitat dels il·lícits penals no es denuncien. És a dir, les dades policials estan quantitativament allunyades de les experiències de victimització de la ciutadania i, addicionalment, no poden reflectir les opinions i els sentiments de la població en matèria de seguretat. En definitiva, l'estadística administrativa reflecteix l'activitat de les mateixes administracions, informació òbviament necessària, però que sempre no és suficient per conèixer les vivències de la ciutadania.

La definició mateixa del que constitueix un fet delictiu varia al llarg de la societat i en el si del sistema penal, i genera la complexitat característica dels instruments de mesura de la delinqüència. L'Administració de justícia defineix l'existència de delictes a partir de les sentències condemnatòries; la policia, a partir de les denúncies tramitades, i la ciutadania, a partir de les experiències de victimització. A més, la jerarquia en l'establiment judicial dels fets no comporta l'existència d'un criteri únic per estudiar la problemàtica de base. El mateix fet pot ser vist de tres maneres diferents i, per tant, comptabilitzat diferentment. Des del punt de vista del recull i tractament de les dades sobre els fenòmens delinqüencials aquests tres criteris (judicial, policial i ciutadà) generen sèries diferents, que reflecteixen aspectes diferents de la mateixa problemàtica. Tots els punts de vista tenen interès i en certs aspectes són complementaris i per aquest motiu no es pot renunciar a fer-ne una anàlisi comparada. Ara per ara, però, cal limitar-se a destacar que les interrelacions són complexes i a constatar que les dades d'origen policial soles no poden formar uns indicadors suficients de la delinqüència.

En conseqüència, l'estudi de la delinqüència no enregistrada oficialment ha esdevingut arreu un problema tradicional tant per als serveis de seguretat com per a la recerca.

Per totes aquestes raons els països occidentals més capdavanters van començar a partir dels anys setanta (la *National Crime Victimization Survey* als Estats Units) i vuitanta (la molt prestigiosa *British Crime Survey*) del segle passat a cercar noves eines que facilitessin el coneixement tant de l'anomenada *xifra negra* de la delinqüència com de l'opinió dels ciutadans sobre diversos aspectes relacionats amb el delicte i la seguretat. L'instrument que s'ha mostrat com a més rellevant en aquest àmbit són les conegudes com a enquestes de victimització, que consisteixen a fer entrevistes a una mostra significativa de ciutadans, que directament manifesten si han estat víctimes d'algun delicte així com el seu punt de vista sobre la seguretat, la policia i els problemes de la vida quotidiana que més els preocupen.

La primera enquesta catalana de victimització es va realitzar l'any 1984 a iniciativa de l'Ajuntament de Barcelona, en el marc de les polítiques de prevenció que impulsava el Consell de Seguretat Urbana. L'any 1999 la Generalitat de Catalunya va dur a terme la prova pilot d'una gran enquesta sobre seguretat i policia, que a partir de l'any 2000 es va incorporar amb caràcter experimental al Pla estadístic de Catalunya, també amb periodicitat anual. L'existència de dues operacions estadístiques de dimensions considerables en àmbits d'estudi similars o idèntics va plantejar immediatament la necessitat d'una confluència, per raons d'economia i en compliment de la normativa estadística vigent, cosa que ja és una realitat materialitzada en l'Enquesta de seguretat pública de Catalunya que el Departament d'Interior, Relacions Institucionals i Participació elabora anualment. Aquesta Enquesta es du a terme els primers mesos de cada any, amb entrevistes telefòniques en tot el territori de Catalunya i es pregunta per la victimització soferta durant l'any anterior, i per les opinions i percepcions sobre la seguretat en el moment en què es du a terme l'Enquesta. Les dades obtingudes en aquesta Enquesta són de gran importància per a la confecció de l'Informe de seguretat pública de Catalunya.

Les dades del Servei Català de Trànsit

Per elaborar l'apartat sobre seguretat viària, s'utilitzen les dades referides a la mobilitat segura que generen els serveis competents en matèria de trànsit; molt especialment es treballa amb les dades que recull amb mitjans propis el Servei Català de Trànsit i la Direcció General de Trànsit, així com les facilitades per l'Institut de Medicina Legal de Catalunya, pel que fa a les dades sobre mortalitat viària a 30 dies.

Cal fer esment que els indicadors utilitzats són homologables a l'àmbit europeu, la qual cosa permet la comparabilitat a nivell de la UE i l'anivellament amb els estàndards dels països amb

millors resultats sobre mortalitat i accidentalitat (v. gr. els que conformen l'anomenat grup SUN, format per Suècia, Regne Unit i Països Baixos).

Les dades de protecció civil i emergències

Es treballen dades provinents de la Direcció General de Prevenció, Extinció d'Incendis i Salvaments, de la Direcció General de Protecció Civil i de l'Ajuntament de Barcelona. A més, es té en compte l'activació i la gestió dels diferents plans d'emergència declarats pel Centre d'Emergències de Catalunya (CECAT).

Altres dades

S'han emprat també, directament o indirectament, altres fonts provinents de la Fiscalia General de l'Estat, de l'Institut d'Estadística de Catalunya (d'ara endavant, IDESCAT), de la Secretaria per a la Immigració del Departament d'Acció Social i Ciutadania, del Departament de Política Territorial i Obres Públiques, de la Direcció General del Medi Natural i del Servei Meteorològic de Catalunya, tots dos del Departament de Medi Ambient i Habitatge. Els baròmetres del Centre d'Estudis d'Opinió (CEO) i del Centre d'Investigacions Sociològiques (CIS) també s'han consultat a l'hora d'elaborar l'Informe.

En l'àmbit de la seguretat privada, s'han utilitzat dades del Registre especial d'empreses de seguretat de Catalunya, del Servei de Seguretat Privada de la Subdirecció General de Seguretat Interior i de la Unitat Central de Seguretat Privada de la PG — ME.

Per a altres dades de seguretat ciutadana (infraccions de la Llei orgànica 1/1992, manifestacions, prevenció de la violència en l'esport i videocàmeres) s'han utilitzat dades de la DGP i del Servei de Protecció de Seguretat Ciutadana de la Subdirecció General de Seguretat Interior.

En l'àmbit de la violència masclista, s'han utilitzat dades de la PG — ME, de la SES, de l'Institut Català de la Dona i del de l'Observatori contra la Violència Domèstica de Gènere del Consell General del Poder Judicial.

També ha estat possible obtenir dades de la Unió Europea —especialment d'Europol—, d'Interpol, del Consell d'Europa i d'altres institucions.

Dades sobre la població a Catalunya (2004-2009)

El creixement de la població

S'afirmava en anteriors ISC que la població del territori sobre el qual actuen les polítiques públiques era un dels factors clau en la seva elaboració: "Es tracta d'una variable dinàmica per antonomàsia que si bé no determina l'estat de la seguretat per ella mateixa, sí incideix en molts dels factors que componen aquelles polítiques públiques, tant pel que fa a les necessitats pressupostàries públiques com a les ràtios de dotacions per habitants (polícies i bombers), etc. Per tant, pensem que una visió de l'evolució de la població a Catalunya ajuda a interpretar la realitat".²

Com a variable dinàmica de gran magnitud que és, importa conèixer els seus moviments, ja que estan íntimament lligats a la conjuntura socioeconòmica i poden ajudar a definir les polítiques públiques. Les dades de l'any 2009 evidencien aquesta qualitat dinàmica i les sèries anuals permeten intuir alguns matisos en la seva evolució.

En termes absoluts, el creixement de la població de Catalunya se situa gairebé en els 7,5 milions d'habitants. Com ja exposàvem en l'ISC 2009, al llarg dels darrers sis anys l'increment de població a Catalunya ha experimentat una progressió sostinguda a l'alça, tal i com mostra el gràfic següent. En un sexenni s'ha incrementat en valors absoluts en més de 650.000 habitants.

Gràfic 0.1 – Increment absolut interanual de la població de Catalunya

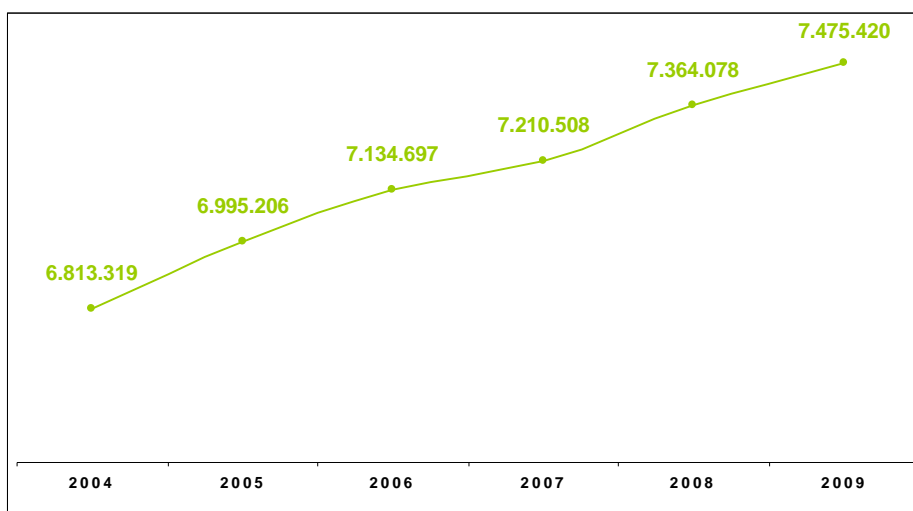

Font: IDESCAT

² ISC 2009. pàg. 15.

Per regions policials, el comportament és similar al del total de la població de Catalunya, amb un creixement de la població absoluta a totes les regions, encara que en alguns casos (RP Metropolitana Barcelona o RP Pirineu Occidental) escassament significativa.

Taula 0.1 – Incrementos de població absoluts interanuals

	2004	2005	2006	2007	2008	2009
Catalunya	6.813.319	6.995.206	7.134.697	7.210.508	7.364.078	7.475.420
RP Metropolitana Nord	1.891.869	1.945.071	1.989.750	2.002.921	2.035.243	2.072.544
RP Metropolitana Barcelona	1.578.546	1.593.075	1.605.602	1.595.110	1.615.908	1.621.537
RP Metropolitana Sud	1.203.233	1.232.034	1.246.013	1.258.548	1.277.701	1.298.112
RP Girona	622.936	650.601	673.351	691.882	716.858	732.918
RP Camp de Tarragona	505.351	530.115	553.487	575.811	600.300	612.441
RP Central	457.022	469.337	481.338	489.519	501.468	509.670
RP Ponent	317.183	329.711	336.145	340.827	351.718	360.510
RP Terres de l'Ebre	168.793	174.792	176.979	181.984	188.595	190.860
RP Pirineu Occidental	68.386	70.470	72.032	73.906	76.287	76.828

Font: Elaboració pròpia a partir de dades IDESCAT

L'increment percentual interanual 2008/2009, però, és menor respecte de l'anterior període (2007/2008), i es situa en l'1,51 %. Encara que aquest retrocés no suposa una novetat, ja que es reproduceix una situació que ja es va donar en períodes anteriors (2005/2006 i 2006/2007), amb retrocessos percentuals significatius, i que en el darrer període (2007/2008) van mudar a positiu. Caldrà observar si l'evolució de la població de fet es veu afectada pels efectes de la crisi econòmica i es consolida aquest estacament relatiu de la població que alguns experts ja insinuen.

Per regions policials, l'increment interanual té un comportament similar al del total català, amb percentatges interanuals menors als del període anterior (2007/2008), amb l'excepció de la RP Metropolitana Nord que té un percentatge interanual de l'1,83%, amb 22 dècimes percentuals més que en el període anterior i que de fet és l'únic que té creixement positiu respecte del període anterior.

Taula 0.2 – Incrementos de població percentuals interanuals

	2004 - 2005	2005 - 2006	2006 - 2007	2007 - 2008	2008 - 2009
Catalunya	2,67%	1,99%	1,06%	2,13%	1,51%
RP Metropolitana Nord	2,81%	2,30%	0,66%	1,61%	1,83%
RP Metropolitana Barcelona	0,92%	0,79%	-0,65%	1,30%	0,35%
RP Metropolitana Sud	2,39%	1,13%	1,01%	1,52%	1,60%
RP Girona	4,44%	3,50%	2,75%	3,61%	2,24%
RP Camp de Tarragona	4,90%	4,41%	4,03%	4,25%	2,02%
RP Central	2,69%	2,56%	1,70%	2,44%	1,64%
RP Ponent	3,95%	1,95%	1,39%	3,20%	2,50%
RP Terres de l'Ebre	3,55%	1,25%	2,83%	3,63%	1,20%
RP Pirineu Occidental	3,05%	2,22%	2,60%	3,22%	0,71%

Font: Elaboració pròpia a partir de dades IDESCAT

Pel que fa a l'evolució de la població estrangera regularitzada, si el 2008 el 85,01% corresponia a persones de nacionalitat espanyola i el 14,99% a estrangeres (11,16% eren extracomunitàries i un 3,83%, comunitàries), el 2009 les xifres corresponents són d'un 84,09% de persones de nacionalitat espanyola i d'un 15,91% d'estrangeres (11,80% extracomunitàries i 4,11% comunitàries).

Gràfic 0.2 – Increment de la població de Catalunya segons el lloc de naixement

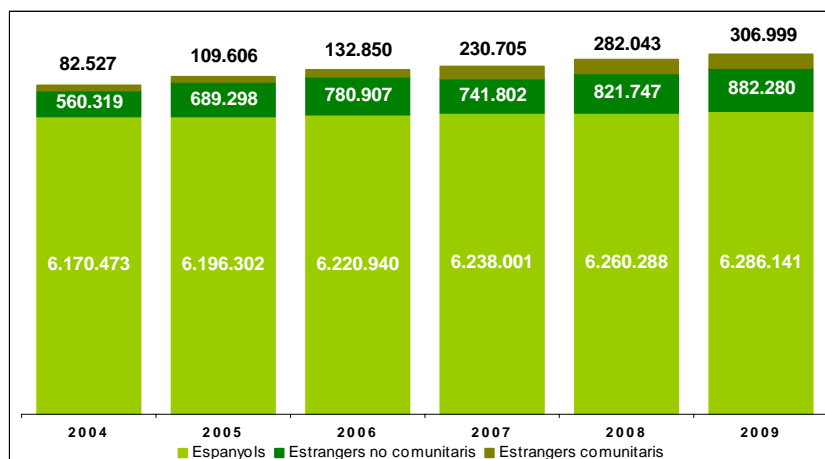

Font: IDESCAT

Es manté, per tant, l'increment moderat de població estrangera en xifres absolutes, respecte de l'any anterior. Tal i com apuntàvem amunt, caldrà veure la seva evolució durant l'any 2010.

Taula 0.3 – Evolució de la població espanyola i estrangera a Catalunya, 2004–2009

	2004	2005	2006	2007	2008	2009
Catalunya	6.813.319	6.995.206	7.134.697	7.210.508	7.364.078	7.475.420
Espanyols	6.170.473	6.196.302	6.220.940	6.238.001	6.260.288	6.286.141
Estrangers comunitàries	82.527	109.606	132.850	230.705	282.043	306.999
Estrangers no comunitàries	560.319	689.298	780.907	741.802	821.747	882.280

Font: IDESCAT

Amb les dades del creixement interanual en xifres relatives es posa en evidència aquest increment moderat del que podria suposar l'inici d'una tendència a la baixa d'aquesta població, tant comunitària, com no comunitària. Caldrà comprovar si aquesta tendència es confirma o no en els propers anys.

Taula 0.4 – Increment relatiu de la població espanyola i estrangera a Catalunya, 2004–2009

	2004 - 2005	2005 - 2006	2006 - 2007	2007 - 2008	2008 - 2009
Catalunya	2,67%	1,99%	1,06%	2,13%	1,51%
Espanyols	0,42%	0,40%	0,27%	0,36%	0,41%
Estrangers comunitàries	32,81%	21,21%	73,66%	22,25%	8,85%
Estrangers no comunitàries	23,02%	13,29%	-5,01%	10,78%	7,37%

Font: IDESCAT

A l'apartat de fonts s'ha fet referència a la dificultat de precisar la població real sobre la qual establir les nostres anàlisis, tot i la importància que tenen aquestes dades per a la planificació dels pressupostos i serveis dels ens públics, i més en conjuntures econòmiques restrictives i de crisi econòmica com l'actual. Per establir les ràtios de fets penals, detencions i víctimes, els càlculs es fan sobre una població estable a any tancat amb dades oficials IDESCAT, tant pel que fa a població autòctona com pel que fa a població estrangera. En aquest sentit, no existeixen dades fiables d'estacionalitat lligades al turisme, ni de mobilitat laboral o de cap setmana ni de segones residències. Aquesta dificultat abasta també els contingents reals de població estrangera, ja que tampoc no existeixen, per raons òbvies, dades oficials d'immigració irregular. Totes aquestes mancances dificulten una configuració clara dels riscos derivats dels contingents i moviments de població, i fan que els territoris on aquests moviments són més pronunciats, tinguin una penalització en les seves taxes en contraposició als territoris on aquests factors són menys influents.

Aquesta incertesa fa molt difícil, amb els coneixements actuals, analitzar aquesta variable amb les mínimes condicions de fiabilitat. La utilització equívoca d'aquestes dades pot donar com a resultat conclusions errònies, poc útils des d'una perspectiva de l'anàlisi criminal, que podrien provocar l'adopció de decisions i la implementació de polítiques criminals susceptibles d'afectar segments de població en especial risc d'exclusió social.



1. Victimització i valoracions en matèria de seguretat

L'Enquesta de seguretat pública de Catalunya

El coneixement dels il·líicits penals basat en l'estadística policial pot complementar-se amb la informació que proporcionen les enquestes adreçades directament a la població. A Catalunya s'ha optat per una mostra representativa dels residents a partir dels 16 anys d'edat, en la qual es pregunta directament a les persones seleccionades per les seves experiències de victimització i per les seves opinions en matèria de seguretat i policia. Aquests instruments tenen l'avantatge d'enregistrar també fets no denunciats i de recollir dades de caràcter subjectiu sobre els sentiments, les percepcions i les valoracions de la població en matèria de seguretat interior.

Per recollir aquesta informació, el Departament d'Interior, Relacions Institucionals i Participació compta amb l'Enquesta de seguretat pública de Catalunya (ESPC), la darrera edició de la qual s'ha dut a terme al llarg del primer quadrimestre de 2010, entrevistant una mostra aleatòria de 14.219 residents a Catalunya de 16 anys o més.

A l'ESPC les preguntes sobre victimització es refereixen als fets experimentats "l'any passat". Així, per exemple, es pregunta si "durant l'any passat li van robar objectes de l'interior del vehicle o accessoris del mateix," o si "durant l'any 2009, van robar o intentar robar el seu domicili" És a dir, les dades sobre la victimització experimentada es recullen al llarg del primer trimestre de l'any però estan referides a l'any anterior; en l'edició d'enguany, a l'any 2009. No obstant això, en certs casos és preferible demanar a les persones entrevistades que valorin qüestions com ara el nivell de seguretat que hi ha al lloc on viuen en el moment mateix en el que es porta a terme l'entrevista. Això explica les diferències de datació a les taules de l'ESPC: les dades es refereixen a l'any 2009 quan es quantifica la victimització, però es refereixen a l'any 2010 quan s'enregistren les percepcions dels ciutadans sobre els nivells actuals de seguretat.

Finalment, s'ha de tenir en compte que el qüestionari d'una enquesta s'ha de centrar en un conjunt de fets que hom considera pertinents, tenint en compte la limitació del temps d'entrevista i les definicions populars dels fets sobre els quals es pregunta (com ara, què és un "robatori" per a la persona entrevistada), perquè és obvi que existeixen diferències entre la definició judicial i la definició popular dels il·líicits. En el cas de l'ESPC, les preguntes sobre la victimització o sobre els danys patits directament per les persones entrevistades s'ha concentrat en un conjunt de fets que enumerarem a continuació i que, lògicament, exclouen els delictes sense víctima (sobretot el tràfic de drogues) o els delictes contra les persones jurídiques, amb excepció dels fets contra les botigues i els petits negocis. Tampoc s'han tractat problemàtiques sectorials, com ara la violència escolar o la violència de gènere que són objecte d'estudis específics.

Esquemàticament, els fets estudiats per l'ESPC d'enguany han estat els següents:

Incidents estudiats per l'Enquesta de seguretat pública de Catalunya		
El record espontani (basat en una pregunta genèrica a l'inici de l'entrevista)		
Recorda si l'any passat (2009) va ser víctima d'algun delictes (robatori, atracament, agressió...)?		
La prevalença (basada en preguntes específiques sobre els següents àmbits de victimització)		
Incidents	Victimització	<p>Fets contra la seguretat personal Robatori del vehicle Intent de robatori del vehicle Robatori d'objectes de l'interior del vehicle Robatori d'accessoris del vehicle</p> <p>Fets contra l'habitatge principal Robatori al domicili Intent de robatori al domicili</p> <p>Fets contra la segona residència Robatori a la segona residència Intent de robatori a la segona residència</p> <p>Fets contra el comerç o l'empresa Atracament al comerç o empresa Intent d'atracament al comerç o empresa Robatori al comerç o empresa Intent de robatori al comerç o empresa</p> <p>Fets contra el sector agrari Robatori de maquinària agrícola, productes del camp, o bestiar Intent de robatori de maquinària agrícola, productes del camp o bestiar</p> <p>Fets contra la seguretat personal Atracament Intent d'atracament Estrebada Intent d'estrebada Robatori de bossa o cartera Intent de robatori de bossa o cartera Robatori del telèfon mòbil Intent de robatori del telèfon mòbil Agressió física Intent d'agressió física Amenaces, coaccions o intimidacions</p>
	Vandalització	Destrossa d'objectes o d'accessoris del vehicle Destrosses al domicili Destrosses a la segona residència Destrossa al comerç, empresa o als productes Destrossa de maquinària agrícola, productes del camp

El record espontani de la victimització experimentada

El nombre de persones que, al principi mateix de l'entrevista, recorden haver estat víctimes d'algun il·lícit durant l'any 2009 ha arribat al 8,6% de la població, la qual cosa suposa un increment de cinc dècimes respecte de la xifra obtinguda a l'edició anterior de l'ESPC. Un increment significatiu que s'agrega a l'augment d'un punt que es va produir l'any passat i contrasta amb la relativa estabilitat enregistrada de l'any 2002 al 2007.

Aquest indicador s'obté directament de la pregunta inicial del qüestionari: "Recorda si l'any passat va ser víctima d'algun delictes (robatori, atracament, agressió...)?", i els resultats corresponents als darrers onze anys han estat els següents³:

Taula 1.1 – Evolució del record espontani de victimització, 1999 – 2008

Percentatge de les persones que recorden d'immediat haver estat víctimes d'algun il·lícit

Any de referència	1999	2000	2001	2002	2003	2004	2005	2006	2007	2008	2009
Victimització: Record immediat	5,0%	5,6%	6,5%	7,5%	7,1%	7,5%	7,6%	7,0%	7,1%	8,1%	8,6%

Font: ESPC

Com ja s'ha indicat, el treball de camp de l'ESPC es porta a terme durant els primers mesos de l'any, precisament per facilitar el record dels fets experimentats "l'any passat". No obstant això, la primera pregunta del qüestionari no mesura el percentatge de les persones victimitzades, sinó el percentatge de les que recorden haver estat víctima d'algun delictes de manera immediata. Al llarg de l'entrevista, en plantejar preguntes més específiques, es rememoren fets que no encaixen amb la percepció espontània del que és un delictes, inicialment oblidats o no considerats prou importants per la persona entrevistada.

És a dir, aquestes dades no mesuren la prevalença (el percentatge total de persones que han estat objecte d'algun il·lícit al llarg de l'any), sinó el percentatge de persones que conserven un record "despert" d'un fet que han considerat immediatament delictiu. En aquest sentit, constitueixen un indicador d'impacte ja que els resultats obtinguts estan directament relacionats amb l'impacte dels fets sobre el record de les víctimes, i hem de començar constatant que aquest impacte ha augmentat de manera notòria: enguany, 8,6 persones de cada cent recordaven d'immediat haver estat víctimes d'algun robatori o d'alguna agressió al llarg de 2009, i aquesta xifra és la més alta enregistrada al llarg dels darrers onze anys.

³ Aquí s'ha optat per l'indicador "brut" (entrevistes amb records espontanis de victimització/total entrevistes) x 100.

El record espontani va disminuir quatre dècimes l'any 2003 però es va tornar a incrementar quatre dècimes l'any 2004 i una més l'any 2005, per tornar a caure sis dècimes l'any 2006 i pujar una dècima el 2007. Aquestes oscil·lacions confirmaven un situació d'estabilitat relativa, que deixava enrere un període anterior d'increments més enèrgics (2000 – 2002). Però precisament l'increment registrat per l'ESPC els darrers dos anys, és d'unes dimensions similars a les d'aquell període.

Per oferir una imatge gràfica d'aquesta tendència hem optat per considerar l'any 1999 com a base (=100), ja que a partir de l'edició de l'ESPC de l'any 2000 (victimització referida a 1999) va iniciar-se la sèrie de l'ESPC posterior a la prova pilot, i a partir de llavors el treball de camp sempre s'ha dut a terme durant el primer trimestre, fet que facilita el record de les experiències viscudes durant l'any natural vençut i reforça la validesa de les comparacions. Vegem-ne els resultats:

Gràfic 1.1 – Evolució del record espontani de victimització: 1999-2009



Font: ESPC

Els fets que més es recorden són els que comporten cert grau de violència o intimidació, com ara els atracaments o les estrebades. I, en termes generals, la proximitat a l'agressor reforça el record, de manera que en l'àmbit dels il·lícits de contacte, el record immediat pot superar el 60% de la prevalença, mentre que en els il·lícits contra els vehicles el record immediat no arriba al 20%.

En els altres casos, els fets que es recorden d'immediat comporten unes molèsties associades més elevades que la resta (7,8 contra 6,8 en una escala de 0 a 10). El seu impacte psicològic és també més intens (6,5 contra 5,6 punts sempre de 0 a 10). Es tracta de fets força més denunciats: els incidents delictius (amb destrosses incloses) que es recorden d'immediat, han estat denunciats l'any 2009 en el 56,2% dels casos, mentre que els incidents rememorats posteriorment al llarg de l'entrevista només han estat denunciats en un 25,5% dels casos.

En definitiva, el record immediat de victimització no inclou tots els fets, però constitueix un indicador de la victimització de major impacte. Aquest indicador va pujar inequívocament l'any 2008 i ha tornat a pujar el 2009, fet que marca el final del període d'estabilitat relativa que es va estendre de 2002 a 2007.

La prevalença de la victimització

Com ja s'ha indicat, l'ESPC s'interessa de manera més sistemàtica pels il·lícits experimentats en sis àmbits de victimització força independents: els fets contra els vehicles, els habitatges, les segones residències, els comerços o els petits negocis, l'economia agrària i la seguretat personal. La formulació de preguntes específiques sobre la victimització experimentada en cada un d'aquests àmbits permet detectar fets que no es mencionen espontàniament en les respostes a una primera pregunta genèrica. Per a calcular la prevalença es formulen, doncs, les preguntes per cada un dels sis àmbits i, quan escau, s'insisteix tant en les experiències de victimització "típiques" (robatoris, agressions, amenaces, coaccions...) com en la vandalització de béns privats, és a dir, en les destrosses patides pels ciutadans.

El record espontani reflecteix un nombre de fets més reduït i emocionalment més carregat mentre la prevalença, és a dir, el percentatge de persones que han patit robatoris, agressions, amenaces o coaccions (victimització), o bé destrosses (vandalització), proporciona una visió més àmplia dels il·lícits patits pels ciutadans. Tant és així que les dades sobre prevalença inclouen fets que les pròpies víctimes no consideren delictius. Comencem per mostrar l'evolució de la victimització.

Gràfic 1.2 – Prevalença de la victimització, 2003-2009

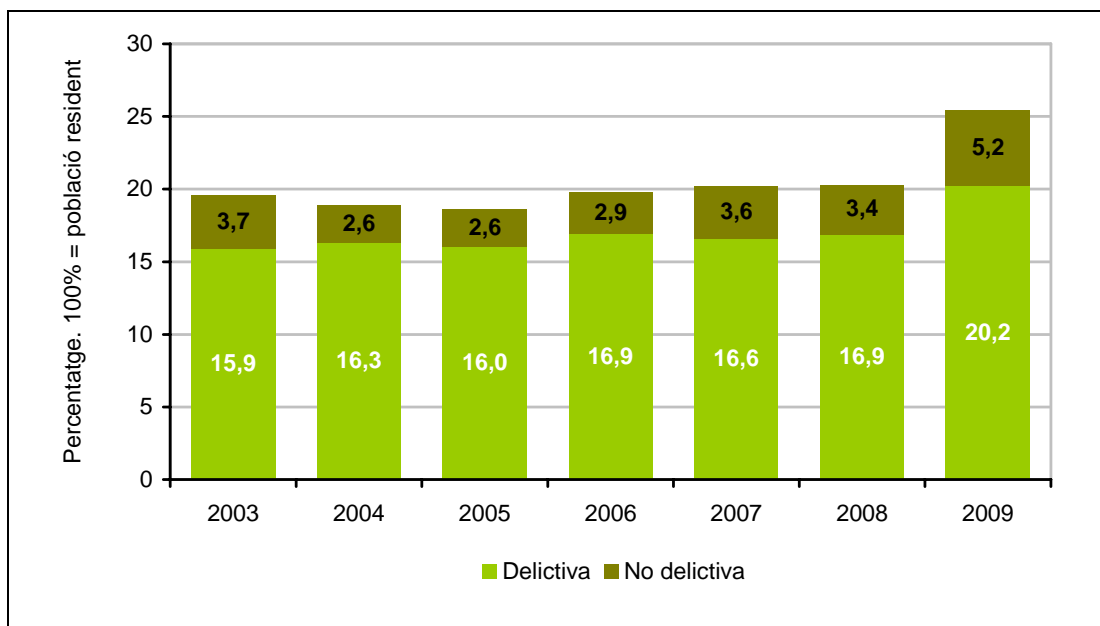

Font: ESPC

Com indica el gràfic, les persones que s'han considerat víctimes d'algun fet delictiu (robatori, agressió amenaça o coacció...) durant l'any 2009 han arribat al 20,2% de la població resident i les víctimes d'il·lícits que elles mateixes no consideren delictius conformen un 5,2% addicional. La prevalença global de la victimització, és a dir, el percentatge total de les persones victimitzades per qualsevol fet al llarg de l'any passat, s'ha incrementat, doncs, nítidament, confirmant la fi del període d'estabilitat que ja s'anunciava amb l'augment del record espontani. La victimització delictiva puja 3,3 punts i la no delictiva un 1,8 addicional. Es tracta de l'augment més elevat des que es du a terme l'Enquesta de seguretat pública de Catalunya.

D'altra banda, la distribució territorial de la victimització presenta novetats rellevants. Si ens centrem en els il·lícits considerats delictius per les pròpies víctimes, es constata que la victimització dels residents al municipi de Barcelona ha passat del 20,1% l'any 2008 al 25,6% l'any 2009. És a dir, l'any 2008 un de cada cinc residents a la ciutat es va considerar víctima d'algun delictiu i l'any 2009 un de cada quatre residents es declarava en aquesta situació. En altres paraules, les lleugeres millores enregistrades l'any 2007 i 2008 no han tingut continuïtat i la victimització a Barcelona torna a ser la que més creix a Catalunya.

Taula 1.2 – Distribució territorial de la victimització *delictiva*, 2004 - 2009Percentatge de persones victimitzades sobre la població total. Victimització *delictiva*

Prevalença de la victimització delictiva						
Àmbits territorials	2004	2005	2006	2007	2008	2009
RP Metropolitana Barcelona	20,2	20,7	21,1	20,5	20,1	25,6
RP Metropolitana Nord	15,9	15,0	15,8	16,1	16,0	19,5
RP Metropolitana Sud						17,9
RP Girona	15,7	14,1	15,3	15,0	18,3	17,4
RP Camp de Tarragona	18,6	18,5	19,9	18,2	18,2	21,6
RP Central	9,5	9,6	12,8	10,6	10,7	16,6
RP Ponent	10,6	12,4	12,6*	15,2	12,8	16,1
RP Terres de l'Ebre	17,8	17,9	16,6	18,7	19,2	22,2
RP Pirineu Occidental	8,7	6,0	12,6*	9,4	7,6	11,4
TOTAL	16,3	16,0	16,9	16,7	16,9	20,2

* L'any 2006 no s'ha diferenciat entre les regions de Ponent i del Pirineu Occidental

Font: ESPC

Barcelona ha tingut sempre, com és lògic, un nivell de victimització superior a la mitjana, ja que la centralitat també comporta una concentració de les activitats victimitzadores. Això no obstant, l'any 2006 es va enregistrar una primera reducció del diferencial respecte a la mitjana catalana: concretament, el 2005 la desviació va ser de 4,6 punts, el 2006 de 4,2 punts, el 2007 de 3,8 i el 2008 de 3,2. Aquesta tendència resultava esperançadora, però ha quedat bruscament interrompuda per les dades d'enguany, en què Barcelona es situa 5,4 punts per sobre de la mitjana, la desviació més gran de tot el període.

Adicionalment, la victimització delictiva ha augmentat a totes les regions, excepte a les comarques de Girona, que ja havien experimentat un increment de més de tres punts l'any anterior. El Camp de Tarragona (amb un increment de 3,4 punts) i les Terres de l'Ebre (amb un increment de 3,0 punts) continuen entre les regions més victimitzades de Catalunya. Però criden tant o més l'atenció els augments a comarques que tradicionalment han enregistrat nivells de victimització relativament baixos: al Pirineu Occidental s'ha passat d'una victimització delictiva del 7,6% al 11,4%, i a les comarques centrals del 10,7 al 16,6%.

La distribució de la victimització per edats també requereix algun comentari. S'afirma sovint que la gent jove està més victimitzada que la resta de la població i les dades de l'ESPC ho confirmen. No hauríem de trivialitzar aquest fet afegint que sovint es tracta de fets d'escassa rellevància penal: la persistència d'un nivells comparativament elevats de victimització entre el joves no únicament té efectes negatius sobre la seva qualitat de vida, sinó que, en el límit, pot tenir efectes negatius sobre el seu procés de socialització. Fins i tot si ens referim només a la

victimització considerada delictiva per les pròpies víctimes observem que la franja més jove de la població està sistemàticament més victimitzada que la resta.

Taula 1.3 – Prevalença de la victimització delictiva per grups d’edat

Excepte robatoris o furts de telèfons mòbils. Percentatge de víctimes respecte al seu grup d’edat

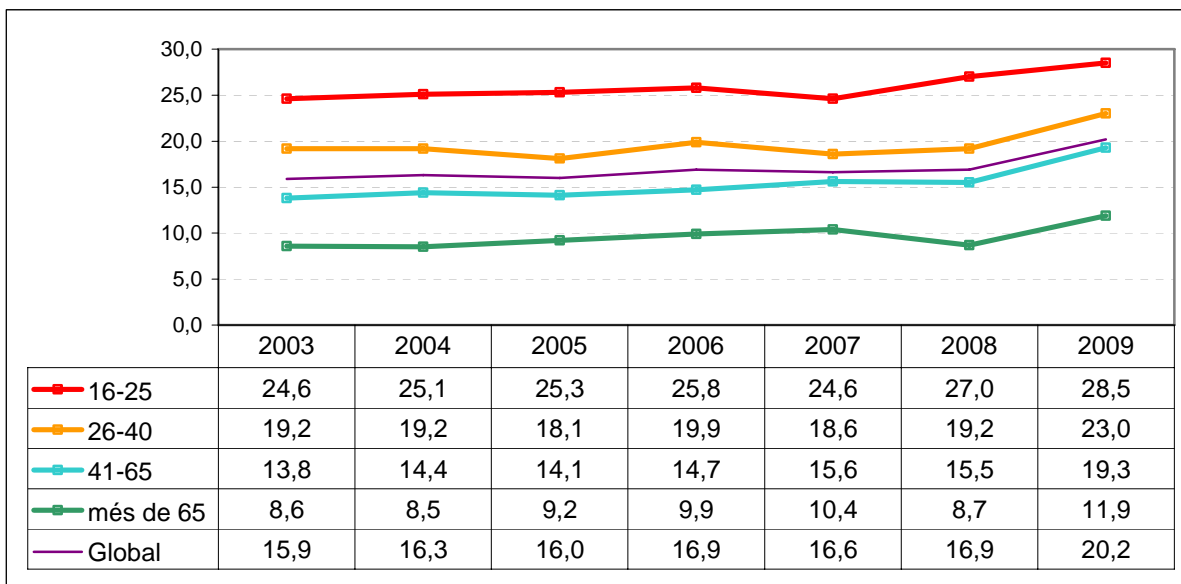

Font: ESPC

Això no obstant, una de les característiques més marcades durant l’any passat és que els increments més forts —de 3,8 punts— es donen en els segments d’edat adults, dels 26 als 64 anys. I fins i tot entre la població de 65 anys i més, l’augment de la victimització delictiva és més intens que entre els joves, la qual cosa indica una generalització de la victimització entre tots els segments de la població.

Els àmbits de victimització

Al llarg dels darrers anys, la victimització per àmbits mostrava un augment continuat dels fets contra la seguretat personal (robatoris, estrebades, atracaments, agressions...). En aquest sentit, una de les novetats més importants de les dades corresponents al període 2006 – 2008 consistia en el fet que aquest indicador es va mantenir estable durant tres anys. Aquesta evolució, però, s’ha trencat en la darrera edició de l’ESPC, que enregistra un dels increments més elevats des de l’any 2000.

Tornarem sobre les modalitats de victimització personal més importants, abans, però, destaquem que també s’enregistren augments considerables de fets contra els vehicles (furts d’ús, robatori de vehicles, robatoris a l’interior, danys...) en relació amb els quals l’any 2008 un

7,4% de la mostra va informar d'algun fet contra els vehicles i l'any 2009 aquesta xifra ha arribat al 9,8%. Es tracta novament del nivell de victimització més elevat que s'enregistra des de que es fa l'ESPC.

Taula 1.4 – Victimització delictiva i no delictiva per àmbits, 1999 – 2009

Percentatge de persones victimitzades sobre la població total, en sis àmbits
Victimització delictiva i no delictiva, exceptuant la sostracció de telèfons mòbils*

Prevalença de la victimització delictiva i no delictiva*	1999	2000	2002	2003	2004	2005	2006	2007	2008	2009
Contra els vehicles	7,4	6,4	6,4	7,6	7,4	6,9	8,6	6,8	7,4	9,8
Contra el domicili	1,6	1,8	1,6	1,7	1,8	1,1	2,1	1,9	1,8	2,2
Contra la segona residència	0,7	0,9	0,7	0,7	0,7	0,7	0,8	0,6	0,7	0,8
Contra els petits negocis	0,7	1,1	1,0	1,0	0,9	0,9	1,0	1,1	0,9	0,9
Contra l'economia agrària	0,8	0,6	0,7	0,8	0,6	0,6	0,5	0,8	1,0	1,1
Contra la seguretat personal	3,7	5,6	6,3	7,1	7,9	8,2	8,8	8,7	8,8	10,1
Fets contra la seguretat personal (agressions, amenaces, atracaments, estrebades i robatoris de bossa)										
Fets consumats o en grau de temptativa										
Amb mòbil només fets delictius				7,3	8,0	8,1	7,8	9,0	8,3	9,9
Amb mòbil Fets delictius i no delictius				8,7	9,6	9,7	9,7	10,3	9,9	12,2

* La diferenciació entre fets delictius i no delictius va ser incorporada a l'ESPC en estudiar la victimització de l'any 2003. Aquella mateixa edició de l'ESPC va introduir una pregunta específica sobre els robatoris de telèfons mòbils.

Font: ESPC

Pel que fa a la victimització contra la seguretat personal, tot i que hi ha un nombre important de fets sense violència ni intimidació (sobretot els robatoris de bossa o cartera), hem de reconèixer que el nucli més dur del problema, és a dir, els atracaments i les agressions físiques consumades no constitueixen una xifra insignificant (1,4%) i menys si es tenen en compte les temptatives (arribaríem a un 2,5%). Cal ressaltar que la inclusió addicional de les estrebades i les amenaces, consumades o en grau de temptativa, conformen un considerable 5,4%. No obstant això, la novetat més destacada del 2009 en l'àmbit de la victimització personal és l'augment d'aquest conjunt de fets, després d'un període de disminució. Els fets amb un cert grau de violència o d'intimidació van afectar al 6,3% de la població l'any 2006, al 4,8% l'any 2007 i al 4% l'any 2008. En aquest marc, el 5,4% de persones victimitzades l'any 2009 suposa, un cop més, el trencament d'una tendència que havia estat esperançadora.

Gràfic 1.3 – Victimització contra la seguretat personal, 2009
Fets considerats delictius per les víctimes

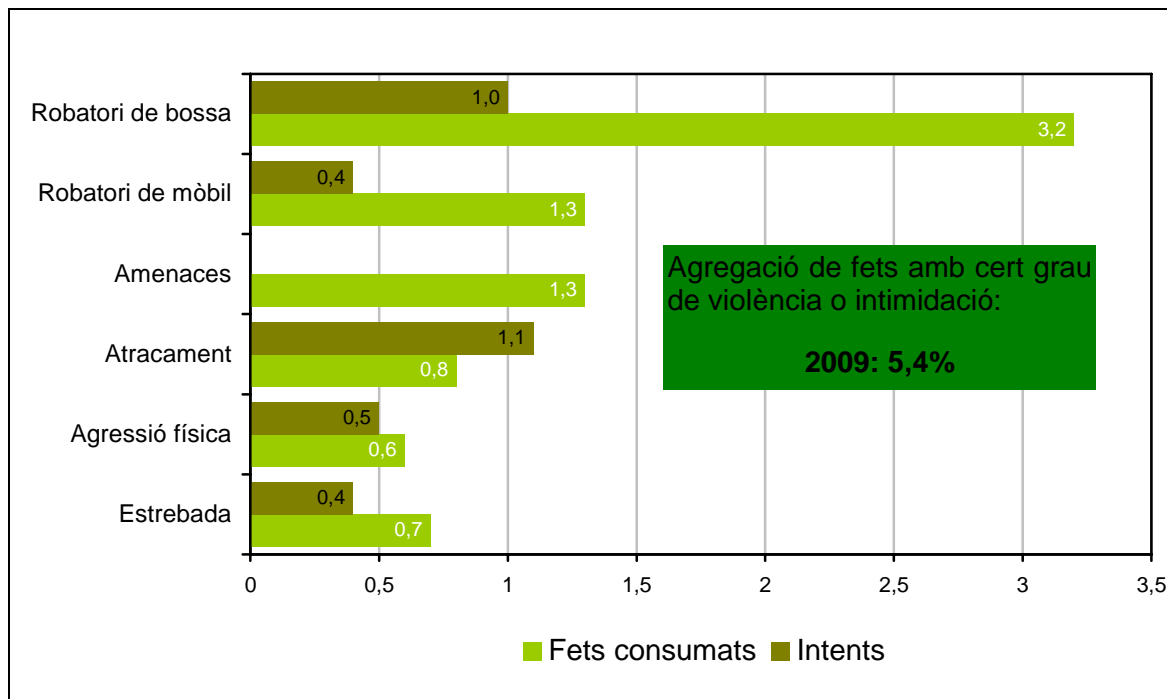

Font: ESPC

Tot i que el robatori de bossa continua sent el fet més esmentat, i també ha augmentat, és evident els fets que comporten algun grau de violència o intimidació (atracaments, agressions físiques, estrebades i amenaces, consumades o en grau de temptativa) tenen un impacte particularment intens sobre les víctimes i generen una especial alarma social. En aquest sentit, les dades de la darrera edició de l'ESPC comporten un senyal d'alerta.

La totalitat dels il·lícits experimentats. La vandalització

Ja hem assenyalat l'increment en el record espontani d'haver estat víctima i en la prevalença de la victimització, i ara hem de destacar l'augment dels fets que les mateixes víctimes consideren il·lícits però no delictius, és a dir, d'un conjunt d'experiències en què es concentren les bretolades, les manques de respecte, els insults o altres actes incívics experimentats de manera directa per la població.

L'augment d'aquest tipus d'experiències de victimització no considerades delictives per les mateixes víctimes, constitueix una de les singularitats de la situació actual. Aquest tipus d'incidents s'han doblat al llarg dels darrers cinc anys. En conjunt, van afectar al voltant del 4% de la població del 2004 al 2006, i en la darrera edició de l'ESPC, les persones afectades arribaven ja al 8%.

Observem de manera sintètica un resum dels indicadors de prevalença, delictius i no delictius, en l'àmbit de la victimització (robatoris, agressions, amenaces...) o de la vandalització (danys contra béns privats):

Taula 1.5 – Indicadors globals d'incidents delictius i no delictius, 2004 - 2008

Percentatge global d'incidents 100% = població de 16 anys i més		2004	2005	2006	2007	2008	2009
Incidents delictius	Victimització	16,3	16,0	16,9	16,7	16,9	20,2
	Vandalització	5,0	6,0	4,8	7,2	6,8	6,8
TOTAL VÍCTIMES D'INCIDENTS DELICTIUS		19,7	20,4	20,2	23,4	21,6	24,6
Incidents no delictius	Victimització	2,5	2,5	2,9	2,4	3,4	5,2
	Vandalització	2,0	2,1	1,8	1,8	3,0	3,2
TOTAL VÍCTIMES INCIDENTS NO DELICTIUS		3,9	4,0	4,0	4,3	6,3	8,1

Font: ESPC

En aquesta taula, els indicadors totals no són la suma aritmètica dels indicadors parcials ja que una mateixa persona pot haver estat objecte de victimització i, addicionalment, pot haver patit algun fet vandàlic. Però, sobretot, aquí importa assenyalar l'enèrgica pujada de la victimització i la relativa estabilitat dels actes vandàlics contra els béns privats. Més concretament, crida l'atenció que la victimització no delictiva s'hagi doblat de 2005 a 2009, fet que insinua que una part substancial dels increments es produeixen en fets que no tenen associat un retret penal per a la població ("no són delictius") però que sens dubte afecten negativament la qualitat de vida i la convivència.

L'afectació subjectiva

L'afectació subjectiva de les persones victimitzades es mesura a l'ESPC mitjançant dos indicadors, en una escala de 0 (gens) a 10 (moltíssim). El primer indicador valora les molèsties associades al fet ("Valori ... les molèsties que li va ocasionar aquest fet") i el segon pretén avaluar l'afectació psicològica de la víctima ("Valori... com li va afectar psicològicament el fet"). Tenint en compte la predominança estadística dels fets més lleus, no pot sorprendre que la valoració mitjana de les molèsties sigui superior a l'afectació psicològica. A l'edició d'enguany, referida a la victimització experimentada l'any 2009, les molèsties associades han rebut una valoració mitjana de 6,9 punts, lleugerament inferior a la dels anys anteriors i una afectació psicològica de 5,7 punts, dues dècimes per sota de l'edició anterior, i en una línia de descens aparent. Una diferència de dècimes és massa fràgil per treure conclusions definitives, però reforcen la hipòtesi que s'han experimentat més fets victimitzadors, però el seu impacte mitjà

sobre la víctima ha estat inferior. És a dir, s'enregistren més fets, però semblen “menys importants”.

Gràfic 1.4 – Afectació subjectiva a la victimització 1999-2009

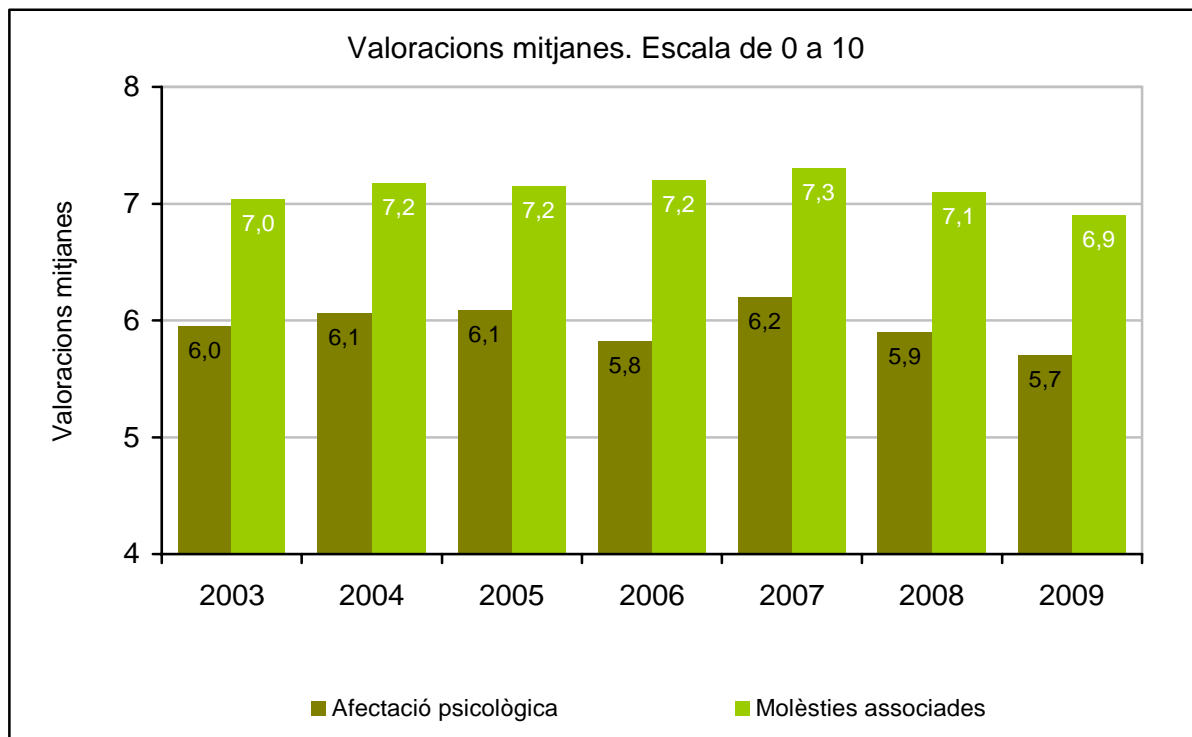

Font: ESPC

En el període 1999-2002 es va poder constatar un increment suau però continuat de l'afectació psicològica, que va passar de 5,2 punts l'any 1999 a 6,0 l'any 2003, així com un augment de les molèsties associades a la victimització, que també van augmentar lleugerament (de 6,6 a 7,0). Però a partir de l'any 2003 l'estabilitat d'aquests indicadors és notable, fins i tot sorprenent. L'afectació psicològica es mou en una forquilla de quatre dècimes i les molèsties associades en una forquilla de tres dècimes que permeten parlar d'impactes molt similars.

Les diferències amb el període anterior al 2003 han de ser interpretades amb cautela ja que, en part, són degudes a una modificació de les bases de càlcul introduïda precisament aquell any. En el període 1999 - 2002 el càlcul es basava en els fets “més importants” que havien patit les víctimes, i a partir de l'any 2004 es basa en la totalitat dels fets que s'han patit. Això no obstant, la modificació de les bases de càlcul hauria d'haver afectat l'indicador a la baixa, i el cert és que s'ha mantingut, la qual cosa assenyala que l'evolució de les molèsties reflecteix millor l'experiència de la població.

Tal com hem assenyalat en informes anteriors, aquests impactes no es distribueixen de manera homogènia per àmbits. Alguns tipus de victimització, com ara els fets contra l'habitatge (consumats o no) i els fets contra les persones amb violència o intimidació estan entre els que causen més molèsties i més afectació psicològica, i aquest fenomen és particularment intens entre les poblacions que es senten més vulnerables.

Així, l'afectació psicològica s'incrementa nítidament amb l'edat. És a dir, la gent gran és víctima de menys fets, però queda força més afectada per la victimització. A l'edició d'enguany de l'ESPC, la franja de persones victimitzades entre els 16 i els 25 anys d'edat informen d'una afectació psicològica mitjana d'uns 5,2 punts sobre 10 mentre les persones de més de 64 anys expressen una afectació psicològica propera als 6,8 punts. Per contra, la distribució de les molèsties associades a la victimització és similar en tots els grups d'edat.

Salvant les distàncies, retrobem el mateix fenomen en qualsevol subpoblació comparativament vulnerable: la victimització afecta més els que es troben en una posició de feblesa relativa. A tall d'exemple, entre les persones victimitzades que tenen menys renda l'afectació psicològica ha estat de 7,2 punts en una escala de 0 a 10, contra 5,2 punts entre les que declaren més ingressos.

Les percepcions sobre la seguretat al lloc de residència

El treball de camp de l'ESPC es duu a terme durant el primer trimestre de l'any, i es pregunta sobre les experiències de victimització viscudes durant l'any passat i sobre les opinions en matèria de seguretat i policia. Això suposa que l'edició d'enguany enregistra el record de la victimització experimentada l'any 2009 i les opinions dels entrevistats durant el primer trimestre de 2010. No obstant això, algunes preguntes d'opinió també es refereixen a l'any passat per raons de congruència ("Com creu vostè que ha evolucionat la seguretat viària a les carreteres catalanes durant l'últim any?") i generen, doncs, unes dades, recollides l'any 2010, però referides a voltes a l'any 2009. Per motius de rigor formal les taules indiquen l'any de referència, però s'ha de ressaltar que totes les preguntes han estat formulades al llarg del primer trimestre de 2010.

Podem començar destacant la variable de l'ESPC que mesura la percepció del nivell de seguretat. La seva formulació literal és la següent: "Valori en una escala de 0 (mínim) a 10 (màxim) el nivell de seguretat que hi ha al seu municipi." Vegem els resultats obtinguts des de l'any 2000:

Gràfic 1.5 – Nivell de seguretat del municipi de residència, 1999-2010⁴

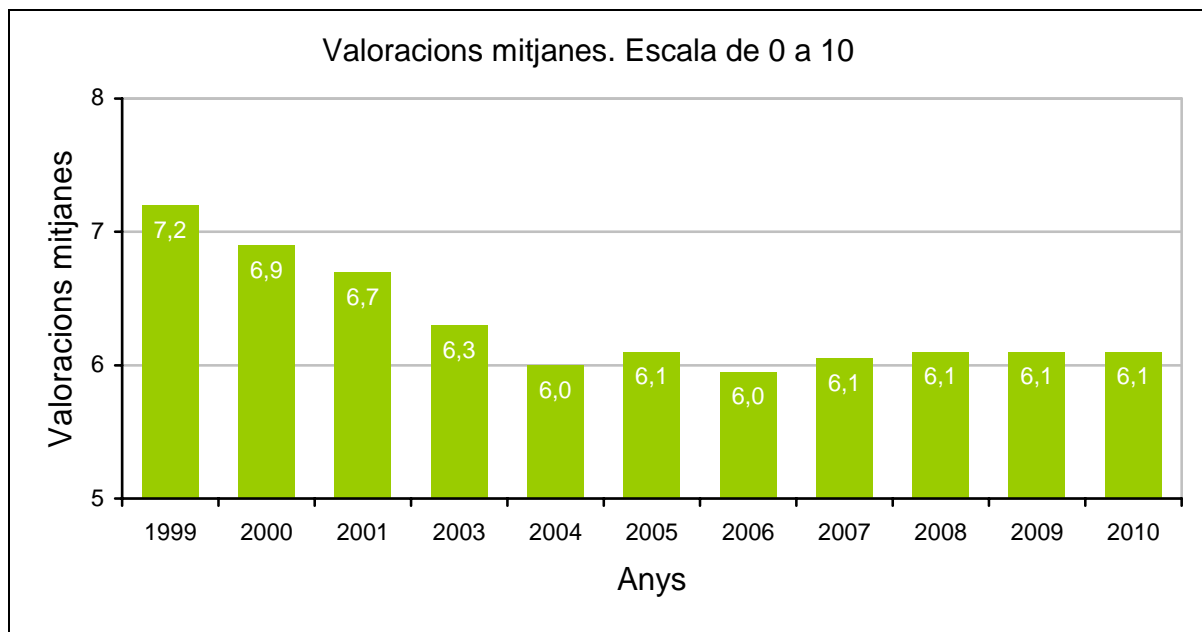

Font: ESPC

Com podem comprovar, durant el primer trimestre de 2010 la població catalana ha valorat el nivell de seguretat existent al seu municipi amb una mitjana de 6,1 punts sobre 10. És a dir, amb una puntuació idèntica a la de les darreres edicions de l'ESPC. Són xifres que es troben lluny de les puntuacions que s'enregistraven l'any 2000, situades al voltant dels 7 punts, però mantenen una estabilitat sorprenent, sobretot si tenim en compte l'augment de la victimització enregistrada enguany. Amb d'altres paraules, fins ara, l'evolució de les percepcions subjectives estava estretament associada a l'evolució de la victimització, especialment al record espontani de victimització, mentre que enguany la victimització s'incrementa i la percepció es manté estable.

Hi ha diverses hipòtesis que ens podrien ajudar a entendre aquesta situació. En primer lloc, tal com s'ha indicat, hi ha un increment de la victimització, però una part d'aquest increment està produït per fets no considerats delictius, amb molèsties associades i impactes psicològics menors. I, sobretot, la importància comparativa dels problemes de seguretat respecte del conjunt dels problemes que afecten la població catalana s'ha moderat. És a dir, hi ha altres problemes més importants que eclipsen els impactes que genera la victimització.

Aquest fenomen s'observa amb especial claredat en els baròmetres del Centre d'Estudis d'Opinió, en què es pregunta regularment sobre els principals problemes que té Catalunya i, a

⁴ No s'inclouen les dades de l'ESPC-edició 2002 per dificultats de comparació. Com a conseqüència d'un error material en edicions anteriors de l'ISC les dades atribuïdes als anys 2000, 2001 i 2002, corresponen en realitat als anys 1999, 2000 i 2001, respectivament.

continuació, sobre quin d'aquests problemes és el més important: la seguretat com a problema més important, que havia estat citada pel 7,3% de la població el març de 2006, ha esta citada l'abril de 2010 pel 3,1%, mentre l'atur i la precarietat laboral passava del 12,2% al 51,2%.

Gràfic 1.6 – El problema més important a Catalunya, 2006 – 2010

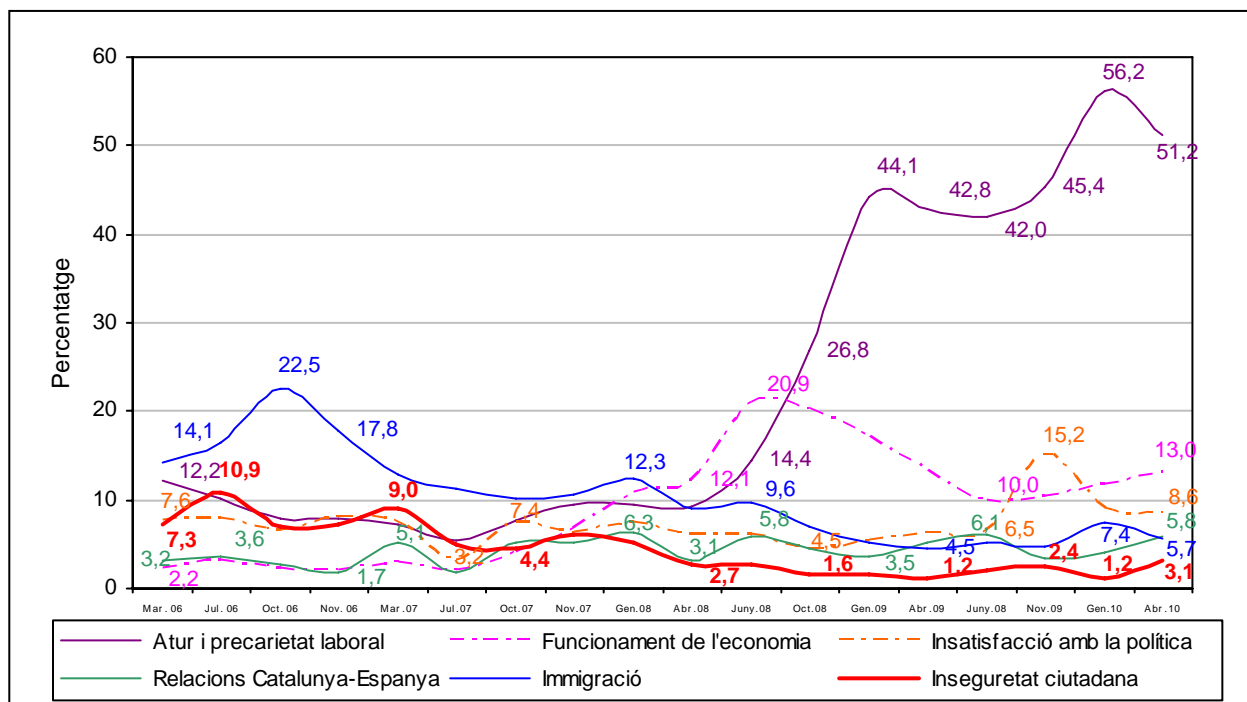

Font: Baròmetre d'Opinió Pública (Centre d'Estudis d'Opinió)

Adicionalment, en respostes a una pregunta complementària de l'ESPC (“Quina és la seva opinió sobre l'evolució de la seguretat al seu municipi en l'últim any?”), les persones que creuen que la situació segueix igual, que ja eren la majoria (54,9% en referència al 2008) s'incrementen nítidament i arriben al 57,9% de la mostra. Amb d'altres paraules, per a una important majoria la seguretat “segueix igual” malgrat l'increment de la victimització. Això no obstant, no podem perdre de vista que es manté, o fins i tot es reforça lleugerament, la minoria que considera que la situació ha empitjorat. Eren el 18,7 en referència al 2007, el 19,9 en referència al 2008, i són el 20,1% en l'edició d'enguany de l'ESPC, que es refereix a l'evolució al llarg del 2009.

Taula 1.6 – Evolució de la seguretat al municipi de residència. 1999 - 2009
Percentatges verticals

Pregunta: Quina és la seva opinió sobre l'evolució de la seguretat al seu municipi en l'últim any?										
	1999	2000	2002	2003	2004	2005	2006	2007	2008	2009
Ha millorat	32,8	26,7	22,5	21,2	23,0	21,2	20,3	22,9	20,9	19,4
Segueix igual	54,4	55,4	59,1	52,2	52,3	52,0	48,5	54,3	54,9	57,9
Ha empitjorat	10,1	14,8	14,2	20,3	20,3	21,8	23,7	18,7	19,9	20,1
Ns/nc	2,6	3,2	4,1	6,2	4,4	5,1	7,5	4,1	4,3	2,1
Total	100,0	100,0	100,0	100,0	100,0	100,0	100,0	100,0	100,0	100,0

Font: ESPC

Adicionalment, aquest reforçament de les persones que pensen que la situació “segueix igual” es produeix en un entorn caracteritzat per un augment de les que pensen que la situació també seguirà igual en el futur. Les respostes a la pregunta de l'ESPC en aquest punt (“Com creu que evolucionarà la seguretat al seu municipi durant el proper any?”) enregistren, fins i tot, un lleuger increment de les que creuen que la situació millorarà. Tenint en compte que en l'anterior edició de l'ESPC, l'any de 2009, el registre va ser particularment pessimista, podríem interpretar aquestes dades com un sentiment subjectiu d'haver tocat fons.

Taula 1.7 – Evolució futura de la seguretat al municipi de residència
Edicions de l'ESPC 2004 – 2010

Any	Millorarà	Seguirà igual	Empitjorarà	ns/nc	Diferència Millorarà - Empitjorarà
2004	33,7	31,4	15,3	19,6	+18,4
2005	35,0	27,8	21,4	15,8	+ 13,6
2006	30,6	34,9	19,1	15,4	+11,5
2007	26,3	31,3	21,1	21,3	+ 5,2
2008	29,0	38,8	17,1	15,2	+11,9
2009	23,3	37,6	26,3	12,9	-3,0
2010	24,1	45,9	22,6	7,5	1,5

Font: ESPC

El segment optimista de la població, és a dir, el subgrup que esperava millores en el futur havia estat més nombrós que el segment pessimista de l'any 2004 a l'any 2008. Però el diferencial a favor de l'optimisme, que havia arribat a ser de 18 punts l'any 2004, s'ha anat reduint progressivament, i l'any 2009 ha estat negatiu (-3 punts), és a dir, els pessimistes eren més. La situació enguany, amb un 22,6% de la població que preveu una evolució a pitjor, i un 24,2% que

pensa el contrari, suposa una petita diferència de 1,5 punts en favor dels optimistes, molt lluny de les xifres del període 2004 – 2008.

En definitiva, malgrat l'augment de la victimització, la valoració mitjana del nivell de seguretat es manté estable al voltant dels 6,1 punts sobre 10 des l'any 2004 (vegeu el gràfic 6), una sòlida majoria creu que la situació segueix igual i que l'enèrgica erosió de les expectatives de futur s'ha aturat. Una expressió gràfica d'aquesta situació la podem aconseguir representant l'evolució de les subpoblacions que creuen que la seguretat ha millorat junt amb les subpoblacions que pensen que ha empitjorat, en què es destaca la forma fluctuant que adopta la percepció de la seguretat.

Gràfic 1.7 – Percepció sobre l'evolució de la seguretat, 1999 – 2009

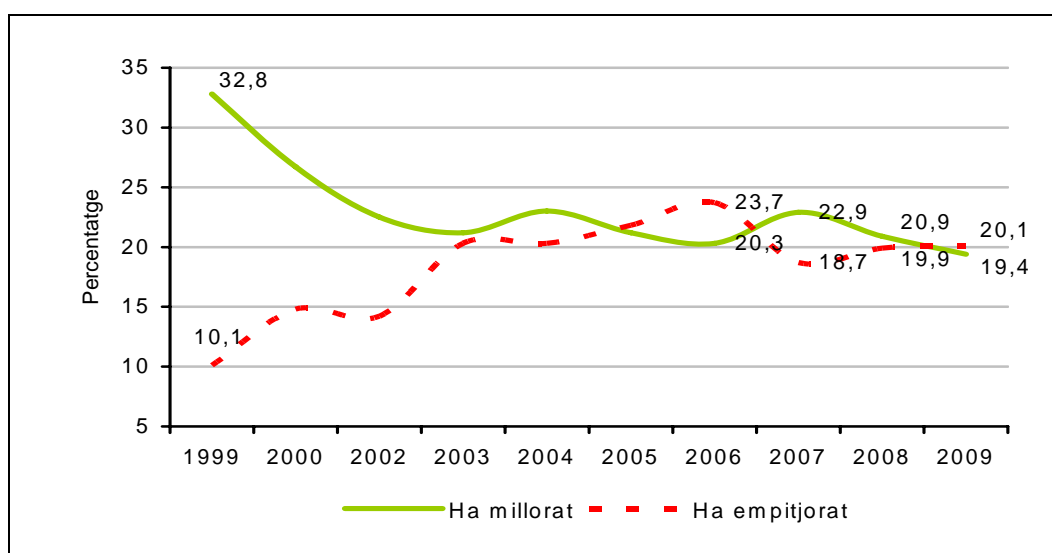

Font: ESPC

Per la resta, la distribució territorial de les valoracions està associada als nivells de victimització. Esquemàticament, els àmbits territorials que enregistren una victimització més elevada obtenen unes valoracions dels nivells de seguretat més baixos. És a dir, l'associació entre la percepció dels nivells de seguretat i la victimització enregistrada no presenta sorpreses, i recorda la utilitat que poden tenir els indicadors subjectius en la realització d'amidaments ràpids.

Això no obstant, les dades d'enguany presenten unes peculiaritats que han de ser destacades. En primer lloc, una bona part de la millora percebuda es concentra al Camp de Tarragona i a les Terres de l'Ebre on el desplegament dels Mossos d'Esquadra encara és recent i això afecta positivament la percepció ciutadana. Per contra, les dades més crítiques es recullen a Barcelona on el 31,4% dels residents creu que la seguretat al municipi ha empitjorat i només el 14,2% percep millores.

Taula 1.8 – Distribució territorial de les percepcions sobre el nivell de seguretat

Territori	Evolució seguretat durant l'últim any Percentatges horitzontals					Nivell de seguretat Mitjana. Escala 0 - 10	
	Ha millorat	Segueix igual	Ha empitjorat	Ns/Nc	Diferència millorat-empitjorat	2009	2010
RP Metropolitana Barcelona	14,2	51,7	31,4	2,8	-17,2	5,7	5,6
RP Metropolitana Nord	21,3	59,0	17,9	1,9	3,4	6,3*	6,4
RP Metropolitana Sud	24,1	57,6	15,8	2,5	8,3		6,4
RP Camp de Tarragona	27,7	52,4	17,6	2,4	10,1	5,9	6,3
RP Central	13,6	67,2	18,3	0,9	-4,7	6,7	6,7
RP Girona	15,8	63,2	19,3	1,7	-3,5	5,8	6,5
RP Ponent	12,4	68,6	18,3	0,7	-5,9	6,7	6,8
RP Pirineu Occidental	16,8	71,1	10,7	1,3	6,1	7,2	7,6
RP Terres de l'Ebre	29,3	52,4	17,1	1,1	12,2	5,9	6,2
TOTAL	19,4	57,9	20,7	2,1	-1,3	6,1	6,3

Font: ESPC

Aquestes dades de caràcter perceptiu ("subjectiu") tenen un especial interès perquè estan correlacionades amb la victimització experimentada. Així, a Barcelona, les persones que opinaven que la seguretat havia empitjorat eren més del 30% en l'edició de l'ESPC de l'any 2007 (dades referides a 2006) i es van situar al voltant del 25,5% l'any 2008 i el 2009, una millora considerable després d'anys d'erosió d'aquests indicadors i, sobretot, una millora correlacionada amb la disminució de la victimització típica (robatoris, atracaments, agressions, amenaces...) que es va produir justament en aquest període. Lamentablement, enguany, les persones que pensen que la situació ha empitjorat tornen a ser més del 30%, concretament el 31,4%, en congruència amb l'increment de la victimització. També la valoració mitjana del nivell de seguretat ha disminuït però de forma molt lleugera, passa de 5,7 a 5,6 punts sobre 10.

També s'ha de citar l'evolució al Camp de Tarragona i a les Terres de l'Ebre on l'any passat es va enregistrar un fort increment de les persones que opinaven que la seguretat havia millorat. El segment que apreciava millores en la seguretat es trobava en aquestes comarques uns deu punts per sobre de la mitjana catalana, i més de deu punts per sobre de les xifres enregistrades en l'edició anterior de l'Enquesta. Aquesta millora de la percepció, òbviament relacionada amb el desplegament dels Mossos d'Esquadra, es manté a l'edició d'enguany de l'ESPC, però amb menys intensitat. Les persones que pensen que la situació ha millorat són ara el 27,7% al Camp de Tarragona i el 29,3% a les Terres de l'Ebre, mentre que la mitjana catalana és del 19,4%.

Les valoracions en l'escala de 0 a 10 del nivell de seguretat milloren en les dues regions. Al Camp de Tarragona era de 5,9 punts l'any 2009 i ha estat de 6,3 punts enguany, i a les Terres de l'Ebre era també de 5,9 i ara és de 6,2.

Més enllà de les percepcions crítiques a Barcelona i de les percepcions esperançades al Camp de Tarragona i a les Terres de l'Ebre, també hem d'assenyalar que, en conjunt, predomina la sensació que la situació segueix igual. Aquest sentiment és el majoritari arreu, però resulta particularment marcat al Pirineu Occidental (71,1%), a la Regió Policial Ponent (68,6%) o a la Central (67,2%).

Les percepcions sobre la seguretat viària

El 56,6% de les persones residents a Catalunya de més de 16 anys opinen que la seguretat viària ha millorat, la qual cosa comporta un increment respecte a la xifra de l'edició anterior que era del 54,2%. Addicionalment incrementen també en dos punts les que opinen que la situació segueix igual, que passen del 32,7% al 34,7% i disminueixen els que consideren que la situació ha empitjorat, que eren el 6,3% i ara són el 5,1%. En definitiva, les dades mostren una evolució inequívocament positiva en un àmbit en què la base de partida ja era prou bona. Observem aquesta evolució recordant que la pregunta es refereix a l'any anterior ("Com creu vostè que ha evolucionat la seguretat viària a les carreteres catalanes l'últim any?") i, per tant, la taula es refereix a l'any anterior al de la realització de l'entrevista.

Taula 1.9 – Evolució en la percepció de la seguretat viària, 2002-2009

	2002	2003	2004	2005	2006	2007	2008	2009
Ha millorat	35,1	39,5	59,9	49,4	49,6	51,0	54,2	56,6
Segueix igual	44,1	41,9	29,5	36,8	31,8	35,8	32,7	34,7
Ha empitjorat	10,6	12,5	5,8	8,2	7,7	7,8	6,3	5,1
Ns/nc	10,2	6,1	4,8	5,6	10,9	5,4	6,7	3,6
Total	100,0	100,0	100,0	100,0	100,0	100,0	100,0	100,0
Diferència								
Ha millorat – Ha empitjorat	24,5	27,0	54,1	41,2	41,9	43,2	48,0	51,5

Font: ESPC

Amb independència, doncs, de les dades objectives sobre sinistralitat, l'ESPC enregistra una millora inequívoca de la percepció. Malgrat tot, les respostes no indiquen que s'hagi assolit un nivell satisfactori de seguretat a les carreteres. Més aviat assenyalen l'acord amb una línia d'intervenció incisiva.

De fet, quan es pregunta “Quin nivell de seguretat hi ha les carreteres catalanes” la valoració mitjana de la seguretat viària per part dels ciutadans ha millorat només de manera lleugera, ha passat dels 6,1 punts sobre 10 l’any 2009 als 6,3 l’any 2010. Aquestes dades, aparentment contradictòries, semblen indicar que el reconeixement de les millores aconseguides no va acompanyat d’una percepció subjectiva de disminució del risc. Es valoren les millores però la percepció subjectiva d’inseguretat es manté. Amb d’altres paraules, el reconeixement del que s’ha fet no ens autoritza a oblidar la importància de la feina pendent.

Gràfic 1.8 – Nivell de seguretat viària a les carreteres, 2004-2009

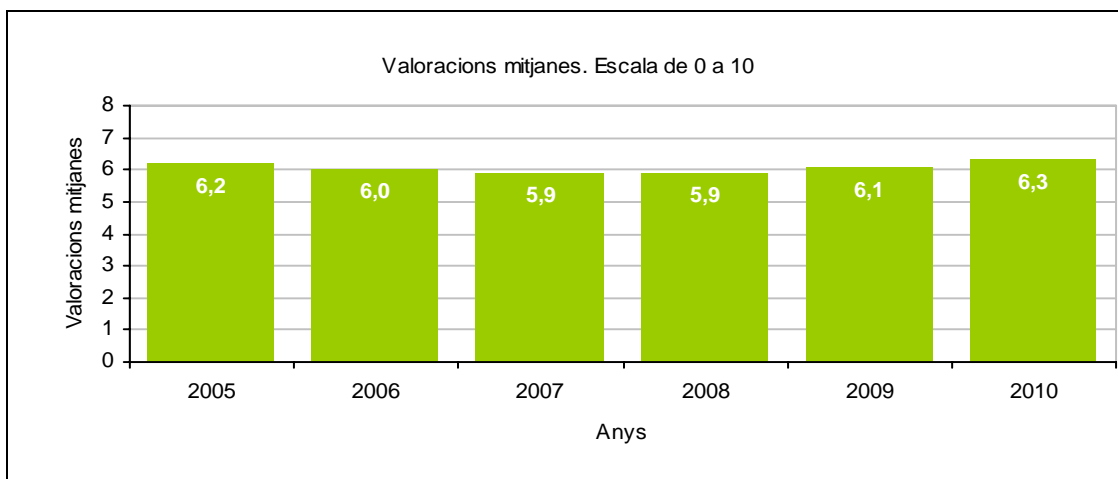

Font: ESPC

Adicionalment, sabem que la majoria de la població és favorable a la vigilància policial a les carreteres i considera que el control que realitzen el Mossos Esquadra té una intensitat adequada. Més concretament, es pregunta, si la persona entrevistada considerava que la vigilància dels Mossos d’Esquadra a les carreteres és inexistent, insuficient, suficient o excessiva. De fet, encara queda marge per intensificar els controls, ja que són força més nombroses les persones que la consideren insuficient (20,7%) que les que la consideren excessiva (8,2%).

Gràfic 1.9 – Vigilància dels Mossos d'Esquadra a les carreteres catalanes

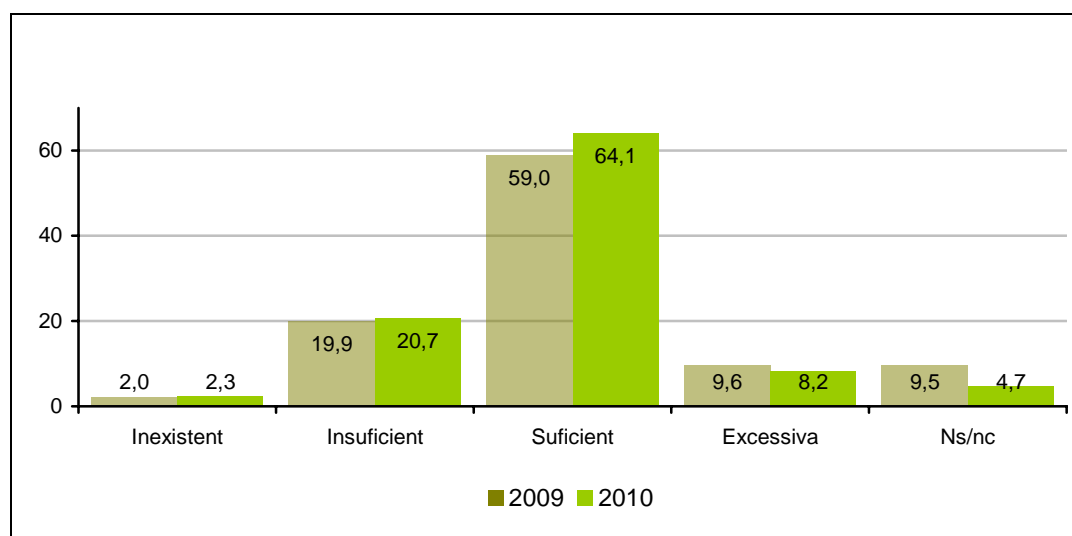

Font: ESPC

La valoració dels serveis policials

La valoració del servei que presten els Mossos d'Esquadra va mostrar una tendència a la baixa suau però persistent de l'any 2000 al 2007, per estabilitzar-se posteriorment al voltant de 6,5 punts sobre 10. Pel que fa a la valoració dels serveis que presten les policies locals, també va disminuir lleugerament durant el mateix període per estabilitzar-se després al voltant dels 6,1 punts.

Observem aquesta evolució amb detall, en una taula en la qual no consten les puntuacions dels cossos estatals dels darrers anys, ja que es va deixar de preguntar per la valoració dels seus serveis l'any 2007.

Taula 1.10 – Valoració global dels serveis policials. Anys 2000 - 2010

Valoracions mitjanes. Escala de 0 a 10

Serveis policials	2000	2002	2003	2004	2005	2006	2007	2008	2009	2010
Mossos d'Esquadra	7,3	6,7	7,0	7,0	6,8	6,7	6,5	6,6	6,5	6,6
Policies locals	6,5	6,1	6,2	6,2	5,9	6,0	6,0	6,1	6,1	6,2
CNP	6,6	6,3	6,5	6,4	6,2	6,3	-	-	-	-
Guàrdia Civil	6,5	6,3	6,4	6,5	6,2	6,1	-	-	-	-

Font: ESPC

La lleugera millora d'enguany —una dècima els Mossos d'Esquadra i una altra dècima les policies locals— és massa prima per a autoritzar cap conclusió taxativa, però resulta congruent amb altres dades que assenyalen certes millores de la satisfacció ciutadana amb serveis policials bàsics, com ara la recepció de denúncies. Tot i que la satisfacció mitjana amb aquest servei s'hagi mantingut durant les darreres dues edicions de l'ESPC en 6,8 punts pel que fa als Mossos d'Esquadra, i hagi pujat només una dècima a les policies locals, de 6,7 a 6,8 punts, el nombre de persones directament insatisfetes amb el servei ha disminuït de 18,6 a 17,9%.

Taula 1.11 – Valoració global de la recepció de denúncies. Anys 2007 - 2009

Valoracions mitjanes. Escala de 0 a 10

Punt de recepció	2007	2008	2009	2009 n
Mossos d'Esquadra	6,6	6,8	6,8	1.467
Policies locals	6,9	6,7	6,8	342
CNP	6,2	6,2	6,8	46
Guàrdia Civil	7,1	6,6	7,2	36
Jutjat	4,8	1,9	5,6	18
NS/NC	7,3	7,6	7,9	21
TOTAL	6,7	6,7	6,8	1.930

Font: ESPC

Annex metodològic

Tipus de mostreig

A l'edició de l'Enquesta de seguretat pública de Catalunya (ESPC) de l'any 2010 s'ha optat per un disseny mostral estratificat no proporcional segons àmbits territorials, i s'han establert quotes per sexe i edat dins de cada una de les zones o estrats territorials, per tal d'evitar el biaix que produeixen les enquestes telefòniques cap a un perfil d'entrevistats de gent gran i de sexe femení. Les quotes s'han calculat de manera proporcional a la població, segons les dades del Padró del 2008, per tal de facilitar la ponderació posterior. Els estrats d'edat definits han estat: de 16 a 25 anys, de 26 a 40 anys, de 41 a 64 anys i, finalment, de 65 anys en endavant.

Grandària de la mostra i fiabilitat

L'Enquesta de seguretat pública de Catalunya s'ha realitzat a 14.219 persones, i en cap cas s'ha superat un nivell d'error de $\pm 5\%$ per àmbit territorial, amb un nivell de confiança d'un 95,5%, tenint en compte que a partir de la informació d'edicions anteriors s'ha utilitzat per al càlcul de la variància una $p = 0,25$ i una $q = 0,75$, i un nivell d'error per a la totalitat de Catalunya de $\pm 0,73$ per a les preguntes sobre victimització. Cal afegir, però, que els mòduls d'opinió compten amb les respostes de la meitat de la mostra total, amb un nivell d'error de $\pm 1,20\%$ (en aquest cas $p=q=0,50$).

Substitucions

Les unitats de primera etapa han estat les llars i les unitats finals els individus, de manera que dins de cada llar només s'ha seleccionat un individu. Cal recalcar que no s'ha permès la substitució per cap altre individu de la mateixa llar si la persona seleccionada no hi era en el moment de la trucada.

Mètode

El mètode utilitzat per a la recollida d'informació ha estat el sistema CATI, és a dir, el sistema d'enquesta telefònica assistida per ordinador.

Organització del treball de camp

El treball de camp ha estat organitzat conjuntament per l'empresa TNS que ha realitzat les trucades, l'IDESCAT, el Gabinet de Seguretat del DIRIP i l'equip investigador de l'Institut d'Estudis Regionals i Metropolitans de Barcelona en representació de l'Ajuntament de Barcelona i de la Mancomunitat de Municipis de l'Àrea Metropolitana de Barcelona. El període de realització ha estat comprès entre el 14 de gener i el 8 d'abril de 2010. Per tal de validar el qüestionari i la seva gestió, es va dur a terme una prova pilot de 100 entrevistes a principis de gener de 2010.



2. Dotacions policials i de bombers

Les dotacions policials

L'evolució de les dotacions policials a Catalunya per a l'any 2009 situa la ràtio en 4,43 per mil habitants, només 7 dècimes per sota de la ràtio aprovada pel Parlament de Catalunya.⁵ L'increment del nombre d'agents de la PG — ME situava la seva ràtio per mil habitants 2 dècimes per sobre del que es va calcular l'any anterior. Caldria, doncs, redefinir alguns dels objectius de creixement de la plantilla de la PG — ME, per tal de poder assolir la ràtio de 4,5 esperada, tant per compensar els moviments de les plantilles de les policies catalanes com per compensar els moviments efectuats per les FCSE com a conseqüència del procés de desplegament de la PG — ME.

Taula 2.1 – Dotacions policials a Catalunya, 2007–2009

Cossos policials	2007		2008		2009	
	Agents	Taxa per 1.000 hab	Agents	Taxa per 1.000 hab	Agents	Taxa per 1.000 hab
Total	30.678	4,25	31.797	4,32	33.121	4,43
Mossos d'Esquadra	13.007	1,80	14.143	1,92	15.118	2,02
Policies Locals	10.916	1,51	11.089	1,51	11.378	1,52
FCSE	6.755	0,94	6.565	0,89	6.625	0,89

Font: DGP i MAP

Gràfic 2.1 – Increment dotacions policials a Catalunya 2007–2009. Taxa per 1.000 habitants i valors absoluts

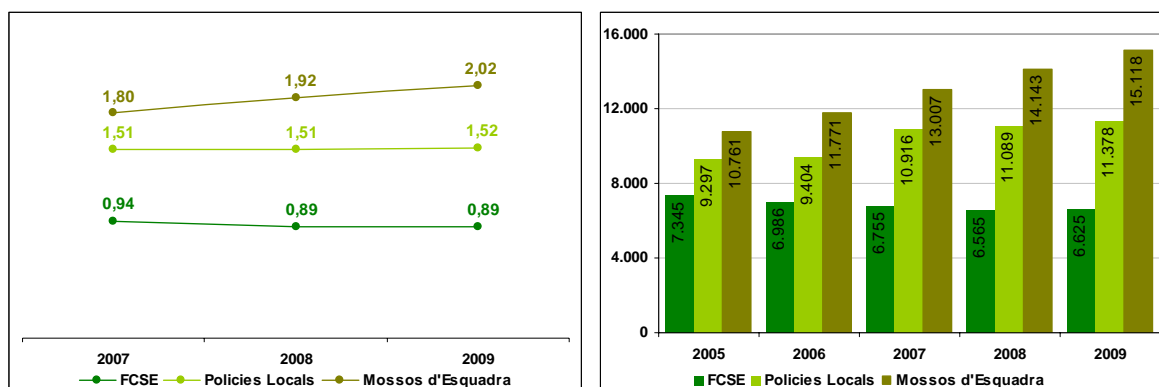

Font: DGP i MAP

⁵ Moció 154/VI sobre la política de seguretat ciutadana) aprovada pel Parlament de Catalunya el maig del 2002

L'evolució prevista de les dotacions de la PG — ME

La previsió de creixement de les dotacions de la PG — ME fins al 2015 va quedar fixada per la Junta de Seguretat de Catalunya celebrada el setembre de 2006.⁶ En aquesta reunió es va acordar incrementar la plantilla en 3.000 efectius més dels previstos inicialment l'any 2000 tenint en compte les projeccions demogràfiques per als propers anys i el nivell de conflictivitat.

La xifra final va quedar a l'entorn dels 18.000 agents de la PG — ME, una dotació que hauria de permetre en els propers anys eixugar el dèficit existent actualment en la ràtio policia/habitants. En qualsevol cas, la Junta va deixar la porta oberta a la revisió de la xifra d'efectius de la PG — ME en funció dels possibles canvis en l'evolució dels factors demogràfics o de qualsevol altra situació significativa.

Gràfic 2.2 – Previsió evolució d'efectius PG — ME, 2011–2015

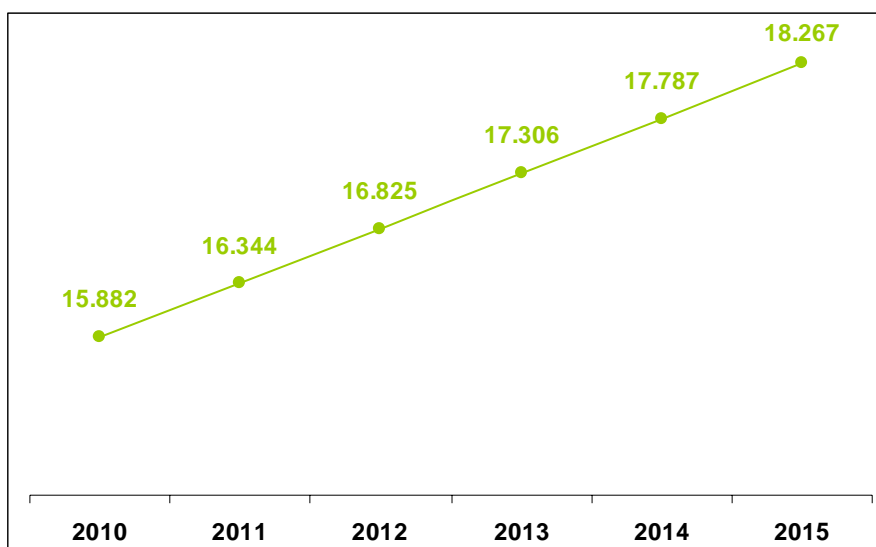

Font: Elaboració pròpia a partir de dades de la CGPO (DGP)

⁶ Acord de la Junta de Seguretat de Catalunya de 14 de setembre de 2006.

L'estructura de la Policia de la Generalitat — Mossos d'Esquadra

En tot cas, la xifra per a l'any 2009 ha estat de 15.118 agents. D'aquests, 3.081 han estat dones (20,38 %) i 12.037 homes (79,62%). Als quadres següents s'exposa l'evolució de la plantilla per sexe i per categories.

Taula 2.2 – Estructura de la PG — ME per sexe, any 2009

	Dones		Homes		Total	
	Agents	%	Agents	%	Agents	%
TOTAL	3.081	20,38%	12.037	79,62%	15.118	100%
Mosso	2.637	23,21%	8.723	76,79%	11.360	75,14%
Caporal	320	13,32%	2.083	86,68%	2.403	15,89%
Sergent	82	10,05%	734	89,95%	816	5,40%
Sotsinspector	29	7,75%	345	92,25%	374	2,47%
Inspector	9	7,56%	110	92,44%	119	0,79%
Intendent	3	10,00%	27	90,00%	30	0,20%
Comissari	1	6,25%	15	93,75%	16	0,11%

Font: Elaboració pròpia a partir de dades de la CGPO (DGP)

Gràfic 2.3 – Piràmide per sexe dels efectius de la PG — ME, any 2009

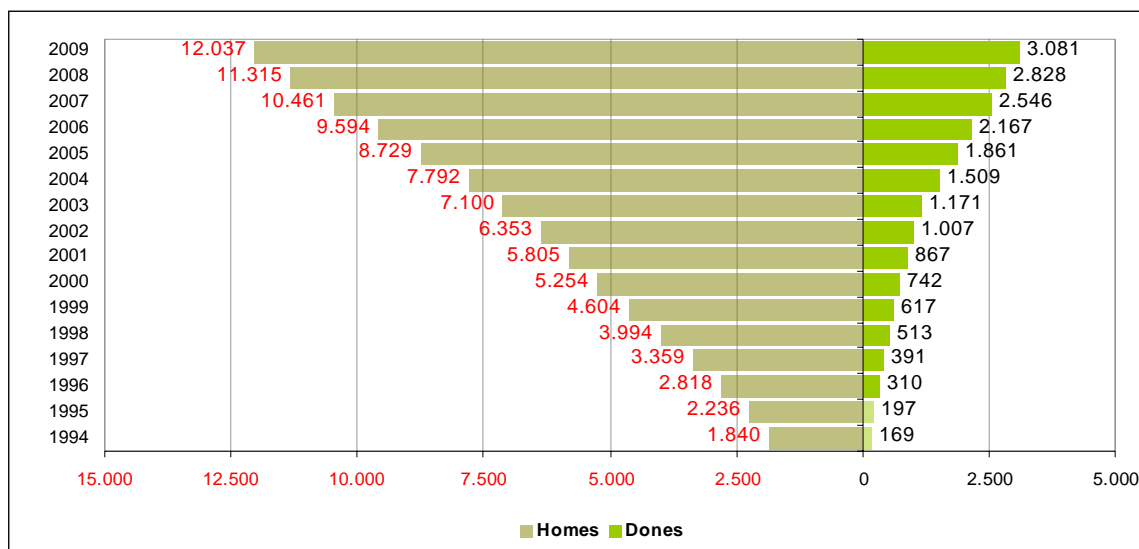

Font: Elaboració pròpia a partir de dades de la CGPO (DGP)

Pel que fa a l'estructura de comandament, destaca l'arribada de dones als màxims nivells de comandament i és especialment significatiu el nomenament de la primera comissària el darrer any.

Taula 2.3 – Evolució de l'estructura de la PG — ME per sexe i categoria

TOTAL																
	1994	1995	1996	1997	1998	1999	2000	2001	2002	2003	2004	2005	2006	2007	2008	2009
TOTAL	2.009	2.433	3.128	3.750	4.507	5.221	5.996	6.672	7.360	8.271	9.301	10.590	11.761	13.007	14.143	15.118
Mosso	1.698	2.029	2.597	3.038	3.604	4.119	4.676	5.123	5.604	6.313	7.125	8.148	8.986	9.870	11.014	11.360
Caporal	231	321	407	545	678	816	962	1.124	1.254	1.363	1.485	1.648	1.842	2.058	2.054	2.403
Sergent	72	63	93	129	170	206	278	282	315	374	427	481	557	641	638	816
Sotsinspector	8	20	27	33	45	62	62	96	127	149	193	218	255	292	292	374
Inspector			4	4	7	15	15	35	46	57	51	67	87	106	105	119
Intendent					2	2	2	11	13	11	16	24	30	31	31	30
Comissari				1	1	1	1	1	1	4	4	4	4	9	9	16

Font: Elaboració pròpia a partir de dades de la CGPO (DGP)

DONES																
	1994	1995	1996	1997	1998	1999	2000	2001	2002	2003	2004	2005	2006	2007	2008	2009
TOTAL	169	197	310	391	513	617	742	867	1.007	1.171	1.509	1.861	2.167	2.546	2.828	3.081
Mosso	146	166	269	341	451	532	632	737	858	990	1.294	1.597	1.866	2.199	2.482	2.637
Caporal	20	27	30	35	43	64	87	101	117	139	159	198	216	248	248	320
Sergent	3	4	11	15	18	19	21	21	21	30	39	46	60	68	67	82
Sotsinspector					1	2	2	8	10	10	15	14	18	23	23	29
Inspector									1	2	2	6	7	6	6	9
Intendent														2	2	3
Comissari																1

Font: Elaboració pròpia a partir de dades de la CGPO (DGP)

HOMES																
	1994	1995	1996	1997	1998	1999	2000	2001	2002	2003	2004	2005	2006	2007	2008	2009
TOTAL	1.840	2.236	2.818	3.359	3.994	4.604	5.254	5.805	6.353	7.100	7.792	8.729	9.594	10.461	11.315	12.037
Mosso	1.552	1.863	2.328	2.697	3.153	3.587	4.044	4.386	4.746	5.323	5.831	6.551	7.120	7.671	8.532	8.723
Caporal	211	294	377	510	635	752	875	1.023	1.137	1.224	1.326	1.450	1.626	1.810	1.806	2.083
Sergent	69	59	82	114	152	187	257	261	294	344	388	435	497	573	571	734
Sotsinspector	8	20	27	33	44	60	60	88	117	139	178	204	237	269	269	345
Inspector			4	4	7	15	15	35	45	55	49	61	80	100	99	110
Intendent					2	2	2	11	13	11	16	24	30	29	29	27
Comissari				1	1	1	1	1	1	4	4	4	4	9	9	15

Font: Elaboració pròpia a partir de dades de la CGPO (DGP)

L'evolució de les policies locals

Dels 946 municipis catalans existents l'any 2009, 212 disposen d'un cos de policia local, amb un total d'11.378 agents. Aquests municipis abasten un territori on viu més del 85% de la població de Catalunya.

La distribució d'aquests municipis en el territori és molt heterogènia: algunes comarques poc poblades, com l'Alta Ribagorça, el Pallars Sobirà, la Val d'Aran, el Priorat i la Terra Alta, no tenen cap municipi que disposi de policia local, mentre que les comarques de l'àmbit metropolità de Barcelona concentren els municipis que engloben el 70,32% del total d'agents de les policies locals catalanes.

Cal destacar, també, un alt nivell d'heterogeneïtat quan es fa referència als mateixos cossos de policia local. La realitat de cada municipi (nombre d'habitants, extensió, densitat de població,

teixit productiu, vies de comunicació, mitjans de transport, estacionalitat, etc.) genera unes demandes específiques que són l'element clau a l'hora de dimensionar les plantilles de cada cos de policia local.

D'aquesta manera, entre els 212 cossos de policia local catalans s'hi poden trobar des d'un cos amb prop de 3.000 agents (la Guàrdia Urbana de Barcelona) fins a més de 160 policies locals que no arriben als 50 agents, algunes de les quals amb 1 o 2 agents en plantilla.

Gràfic 2.4 – Evolució de la dotació de les policies locals, 2005–2009

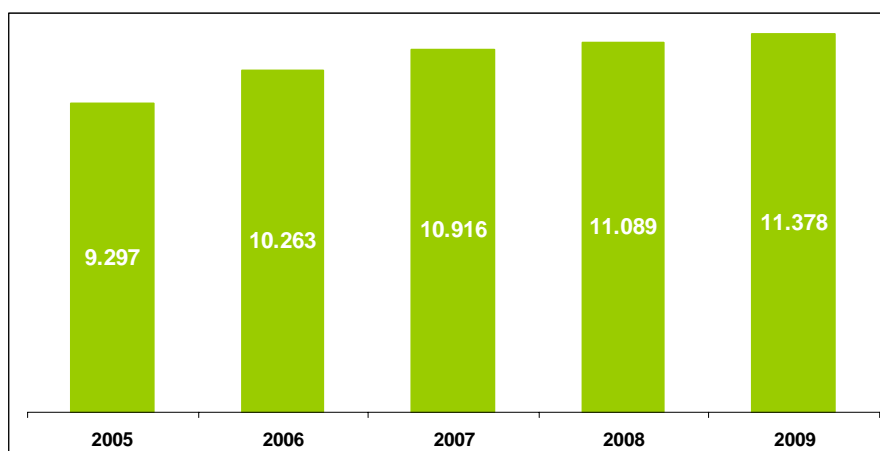

Font: SGPCPC

Del total d'11.378 agents, l'estructura per sexes per a l'any 2009 és, de 963 dones, que representen un 8,46 sobre el total, i 10.415 homes, amb un 91,54% sobre el total.

Taula 2.4 – Estructura de les PL de Catalunya per sexe, any 2009

	Dones		Homes		Total	
TOTAL	963	8,46%	10.415	91,54%	11.378	100%
Agent	894	9,57%	8.448	90,43%	9.342	82,11%
Caporal	53	4,17%	1.217	95,83%	1.270	11,16%
Sergent	10	2,24%	436	97,76%	446	3,92%
Sotsinspector	3	2,08%	141	97,92%	144	1,27%
Inspector	3	2,50%	117	97,50%	120	1,05%
Intendent	0	0,00%	40	100,00%	40	0,35%
Intendent major	0	0,00%	13	100,00%	13	0,11%
Superintendent	0	0,00%	3	100,00%	3	0,03%

Font: SGPCPC

Les dotacions de bombers

Els Bombers de la Generalitat de Catalunya

L'increment experimentat respecte de l'any 2008 del personal operatiu en el seu conjunt no és gaire significatiu. No obstant això, en xifres desglossades per tipus de personal, s'observa que s'ha consolidat la igualtat entre els funcionaris i els voluntaris quant al nombre (cal dir que es partia de diferència considerables l'any 1998).

Gràfic 2.5 – Evolució del personal dels Bombers de la Generalitat per tipus, 1998–2009

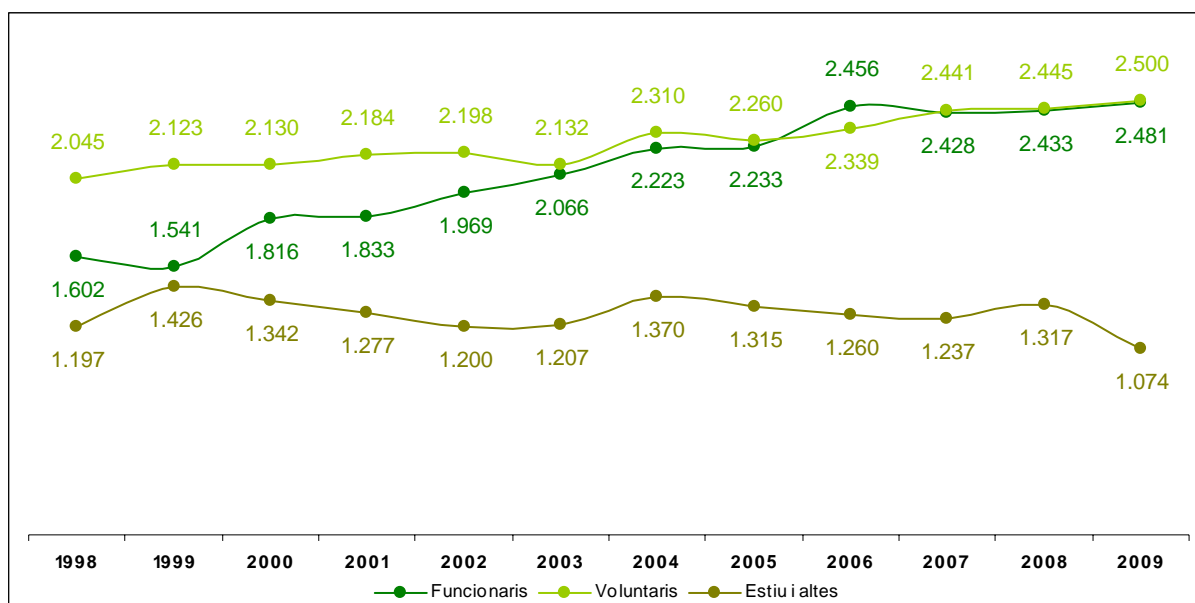

Font: Direcció General de Prevenció, Extinció d'Incendis i Salvaments

Els Bombers de l'Ajuntament de Barcelona

El personal operatiu de la plantilla del cos de Bombers de l'Ajuntament de Barcelona de l'any 2009 és de 756 efectius, que es distribueixen en 6 parcs i una dotació de temporada (estacional) a Vallvidrera.

Gràfic 2.6 – Efectius dels Bombers de Barcelona, 2003–2009

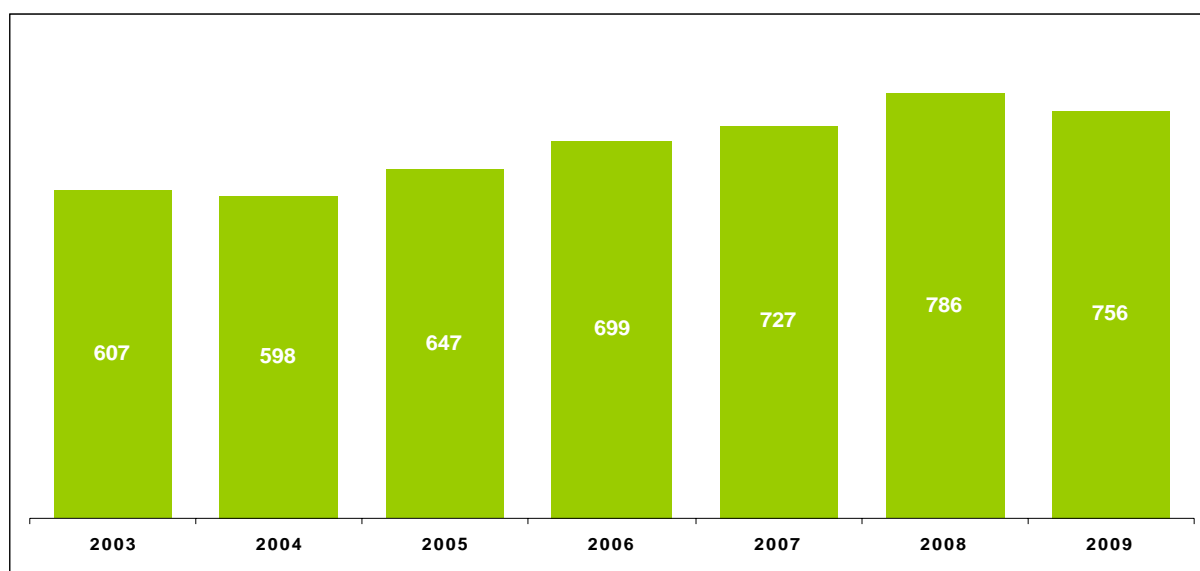

Font: Ajuntament de Barcelona

Respecte de l'any 2008, el cos ha disminuït la plantilla en 30 efectius, el que representa una reducció del 3,82%. És el primer decrement de personal d'ençà de l'any 2004 (quan es va produir una baixada d'efectius de l'1,48%) i inverteix la tendència de creixement dels darrers anys.



3.Dades policials

Introducció

A l'informe d'enguany es presenten les dades ordenades en sèries temporals de tres exercicis (2007–2008–2009), tres nivells territorials (Catalunya, regions policials i províncies) i tres ordenacions conceptuals (fets penals principals, víctimes i detencions) amb les característiques següents:

- Es mantenen els canvis introduïts a l'ISC 2009 amb la finalitat de minimitzar els efectes de les figures penals emergents i limitar el biaix a les estadístiques (en concret els relatius a violència masclista i els delictes contra la seguretat del trànsit, els quals es tracten de manera diferenciada).
- La comparabilitat de les dades –mitjançant les taules i taxes que es presenten– possibilita la visualització de la tendència de la criminalitat a l'alça o la baixa. Amb això, es pretén poder oferir informació qualitativa als decisors polítics i l'alt comandament policial.
- En l'àmbit territorial i a l'efecte de possibilitar la comparabilitat amb les dades estatals, l'anàlisi es presenta, en primer lloc, pel total de Catalunya amb valors de la PG — ME i de les FCSE adscrites a Catalunya, tal i com fet fins ara.

El segon nivell d'anàlisi es fa sobre les RP amb dades de la Policia de Catalunya (PG — ME i policies locals), d'acord amb el model de desplegament territorial de la PG — ME.

Els efectes d'aquest desplegament encara són evidents en l'estadística presentada. Així, durant el 2007 hi havia territoris sense desplegament (tota la RP Terres de l'Ebre i la RP Camp de Tarragona a excepció de l'ABP Baix Penedès) i d'altres que ho estaven en part (la RP Metropolitana Sud va desplegar, el novembre, les ABP que faltaven –ABP Alt Penedès, Garraf, Gavà, Martorell, Sant Boi de Llobregat i Sant Feliu de Llobregat).

Finalment, el mes de novembre del 2008 es van desplegar els darrers territoris que faltaven, les RP Camp de Tarragona i Terres de l'Ebre.

- Les dades provincials s'adjunten, finalment, a l'annex.
- S'incorpora un nou apartat amb dades policials referents a àmbits de la seguretat ciutadana no vinculats directament amb infraccions penals: protecció de la seguretat ciutadana en l'àmbit de la LO 1/1992, manifestacions, violència esportiva i ús de videocàmeres per part dels diferents cossos policials a Catalunya.

D'altra banda, i com a conseqüència del desplegament territorial de la PG — ME, cal advertir que es produeix un efecte multiplicador inevitable del registre policial, a causa d'una major presència d'efectius policials del nou cos desplegat al territori.

En primer lloc creix l'expectativa del ciutadans respecte de l'activitat de la policia (aquesta ha estat una constant observada en les diferents edicions de l'*Enquesta de seguretat pública de Catalunya*). En segon lloc, s'incrementen les possibilitats de denúncia per part dels ciutadans i, en tercer lloc, l'increment de recursos humans disponibles suposa una major capacitat de registre policial, encara més important en tractar-se d'un cos jove i amb més mitjans que els cossos policials substituïts.

Al gràfic següent es pot observar que, entre l'any 2005 i el 2009, hi ha un increment de mig punt en la taxa de policies per 1.000 habitants. Una mirada més detallada permet veure que, bàsicament, l'increment es produeix amb el desplegament de la PG — ME, en la mateixa proporció de mig punt que la ràtio total. Alhora es produeix un increment menor a un quart de punt en la ràtio de les policies locals i, en canvi, hi ha una reducció en la de les FCSE. A diferència del coneixement d'on i quan es produeix l'increment de la PG — ME al territori, no es disposa del detall de com es produeix el replegament dels efectius de les FCSE.

Gràfic 3.1 – Evolució de la taxa de policies per 1.000 habitants

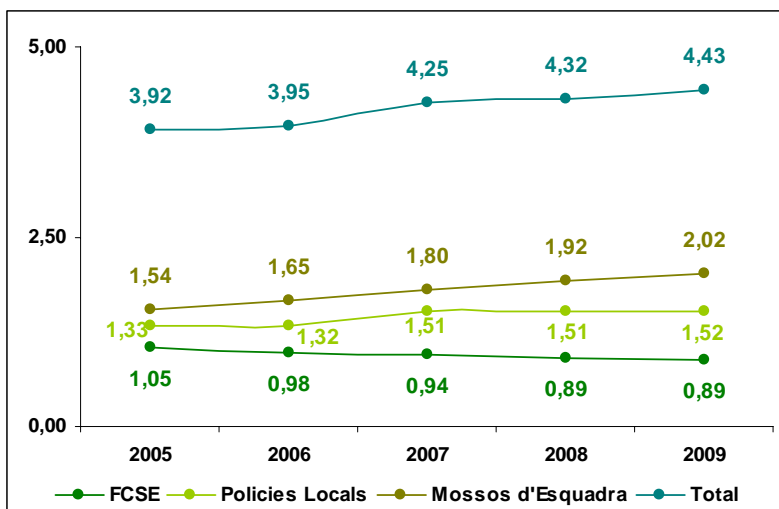

Font: DGP i MAP

Cal recordar també que, per fer possible una descripció de l'estat de la seguretat a Catalunya ha calgut fer l'esforç de convertir al format provincial les dades sobre criminalitat recollides al NIP, sumant les dades d'uns i altres cossos policials, malgrat l'asimetria provocada pel mateix procés de desplegament.

Aquesta tasca no ha estat exempta de dificultats. Valguin com a exemples els 15 anys de desplegament comarca a comarca; o que hi hagi RP que incloguin comarques que en l'organització estatal comparteixen dues províncies, com és el cas de la Cerdanya; o, també, que la PG — ME assumís el control del trànsit a tot Catalunya quan territorialment encara no s'havia desplegat al 70% de les comarques com a policia integral.

Un dels objectius del model català de seguretat ha estat poder coordinar tota l'activitat de la Policia de Catalunya, tant l'activitat de la PG — ME com la de les policies locals existents. La fórmula ha estat la de promoure la participació –mitjançant conveni– de les policies locals en el NIP. Així, i paulatinament des de l'any 2002, s'han anat incorporant al sistema 177 policies locals del total de 212 municipis amb servei propi de policia.

Aquesta incorporació té un impacte quantitatiu respecte de les dades policials molt desigual en el temps –depenent de l'any i el període de la incorporació del municipi al NIP– i en funció de la magnitud de la localitat. Així, no té el mateix impacte la incorporació de les policies de les grans poblacions de l'àrea metropolitana de Barcelona que la d'aquells municipis turístics amb població estacional desigual, o la de petits municipis amb població estable.

D'altra banda, i com ja s'ha indicat, cal recordar que a les dades de les FCSE no estan inclosos els fets penals registrats per les policies locals dels municipis espanyols. D'aquesta manera, si s'agreguen les dades de les policies locals a les de la PG — ME i les FCSE operatives a Catalunya, es produeix un biaix per l'increment de les ràtios dels fets registrats per les policies locals. Aquest fet impedeix l'establiment de taules comparatives fiables amb la resta de territoris de l'Estat.

Finalment, cal destacar que el conjunt de totes aquestes anomalies dificulten la definició d'un registre temporal estable de fets penals coneguts i, en conseqüència, afecta la qualitat de les dades des d'un punt de vista estadístic.

La tasca, doncs, continua sent complexa per tal d'establir una base de treball i anàlisi de dades àmplia temporalment, robusta conceptualment i fiable metodològicament.

Les dades policials registrades a Catalunya

Com ja s'ha dit, les taules de dades de fets penals registrats s'han agrupat territorialment pel total de Catalunya, per regions policials i per províncies.

Les taules reflecteixen els fets principals coneguts pels cossos policials, és a dir, el fet delictiu de major gravetat penal imputat en unes diligències policials.

Per al càlcul de les taxa per 1.000 h., s'han utilitzat les dades oficials de població de l'IDESCAT corresponents a cada any (2007, 2008 i 2009).

Per facilitar la visualització i per respectar els estàndards internacionals, les ràtios d'homicidis (tant pel que fa a les temptatives com a homicidis consumats) i dels delictes contra la llibertat sexual es calculen per 100.000 habitants. Aquesta fórmula es repetirà en les dades referides a

detencions i víctimes d'aquestes tipologies penals, amb l'objectiu d'oferir una visió de la criminalitat a Catalunya tan homogènia i panoràmica com sigui possible.

Contingut de les taules

Les taules estadístiques contenen els fets penals següents:

- Fets delictius principals, víctimes i detencions registrats per la PG — ME i les FCSE pel total de Catalunya
- Fets delictius principals registrats per la PG — ME i les policies locals pel total de Catalunya i per RP
- Fets delictius principals registrats per la PG — ME i les FCSE per províncies (annex)

Les dades es presenten desagregades en els apartats següents:

- **Fets penals**
 - Delictes
 - Faltes penals
- **Fets penals contra les persones**
 - Temptatives d'homicidi i les seves formes
 - Homicidis dolosos consumats⁷
 - Amenaces
 - Lesions
 - Delictes contra les persones en l'àmbit familiar *
 - Delictes contra la llibertat sexual *
 - Altres delictes contra les persones
- **Fets penals contra les persones en l'àmbit familiar**
 - Delictes contra les persones en l'àmbit familiar
 - Maltractaments en l'àmbit de la llar
 - Violència física o psíquica habitual en l'àmbit familiar
 - Faltes contra les persones en l'àmbit familiar
 - Falta d'incompliment d'obligacions familiars
- **Fets penals contra la llibertat sexual**
 - Delictes contra la llibertat sexual
 - Agressions sexuals
 - Abusos sexuals
 - Agressions i abusos sexuals amb penetració
 - Pornografia de menors
 - Altres delictes contra la llibertat sexual

⁷ El títol "Homicidis dolosos consumats" engloba els fets penals registrats com a homicidis dolosos consumats i també els assassinats.

* Tipologia analitzada de manera específica en un apartat independent.

- **Fets penals contra el patrimoni**
 - Delictes contra el patrimoni
 - Robatori amb violència i/o intimidació
 - Robatori amb força
 - Delictes referents a vehicles *
 - Furts
 - Danys
 - Altres delictes contra el patrimoni⁸
 - Faltes penals contra el patrimoni
 - Falta de furt
 - Falta de danys
 - Falta d'estafa
 - Falta d'apropiació indeguda
 - Altres faltes contra el patrimoni
- **Fets penals referents a vehicles**
 - Delictes referents a vehicles
 - Furt i robatori amb força a l'interior de vehicle
 - Sostraccions de vehicles⁹
- **Fets penals referents a faltes penals**
 - Faltes contra les persones
 - Faltes contra el patrimoni
 - Resta de faltes penals

* Tipologia analitzada de manera específica en un apartat independent.

⁸ S'inclouen les dades sobre la resta dels fets tipificats que consten a l'epígraf del Codi penal relatiu a Delictes contra el patrimoni, els quals no s'especifiquen a les taules.

⁹ A les dades referents a les sostraccions s'inclouen els delictes de robatori i furt d'ús de vehicle amb intimidació i sense; i l'apropiació indeguda de vehicle.

Les dades sobre el total de Catalunya¹⁰

Pel que fa a l'any 2009, tant en dades absolutes com relatives es produeix l'increment del conjunt dels fets penals (delictes i faltes penals). La taxa per 1.000 h. del total de delictes i faltes penals¹¹ es situa en 61,56 punts i la variació interanual és de 3,92 punts.

Pel que fa als delictes, la taxa per 1.000 h. és de 33,37 punts i la variació a l'alça de 2,10 punts respecte de l'any anterior. Les faltes penals es situen en una taxa per 1.000 h. de 28,20 punts i la variació respecte de l'any anterior és d'1,82 punts.

Aquest increment és major respecte als il·lícits contra el patrimoni que als relatius als fets contra les persones. Dels il·lícits contra les persones, hi ha algunes excepcions notables pel seu ressò social, com és el cas dels homicidis (consumats i temptatives) i les faltes d'incompliment d'obligacions familiars, els quals augmenten de manera moderada.

Taula 3.1 – Fets penals. Dades absolutes i taxes per 1.000 habitants (Catalunya)

Catalunya	Fets principals coneguts delictes i faltes penals	2007				2008				2009				Variació de taxes 08-09
		PG-ME	FCSE	PG-ME + FCSE	Taxa x 1.000 hab.	PG-ME	FCSE	PG-ME + FCSE	Taxa x 1.000 hab.	PG-ME	FCSE	PG-ME + FCSE	Taxa x 1.000 hab.	
	Delictes i faltes penals	331.130	69.895	401.025	55,62	386.603	37.883	424.486	57,64	452.404	7.807	460.211	61,56	3,92
	Total delictes	174.641	37.813	212.454	29,46	208.159	22.090	230.249	31,27	244.044	5.377	249.421	33,37	2,10
	Total faltes penals	156.489	32.082	188.571	26,15	178.444	15.793	194.237	26,38	208.360	2.430	210.790	28,20	1,82

Gràfic 3.2 – Taxa de fets penals per 1.000 habitants i variacions interanuals (Catalunya)

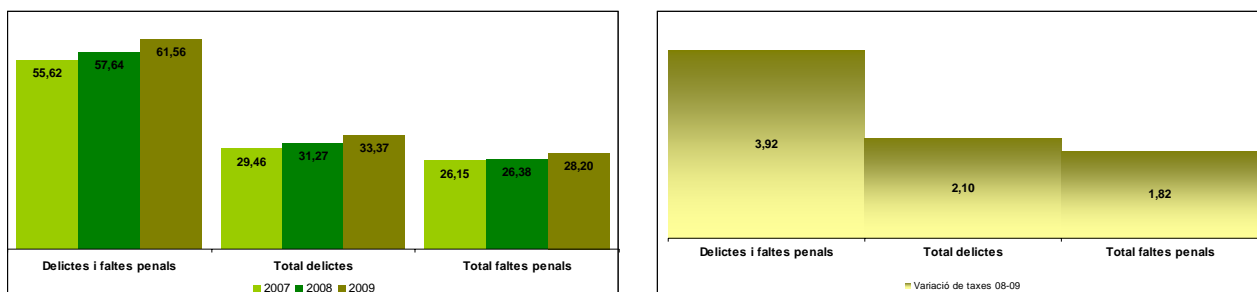

¹⁰ Les dades referides a la PG — ME i la PL han estat facilitades per la Divisió de Sistemes d'Informació Policial (DSIP), divisió adscrita a la CGPO (DGP) i les referides a les FCSE a Catalunya, pel GESI.

¹¹ Les taxes s'han calculat pels il·lícits penals per 1.000 habitants amb dades de població de l'IDESCAT a 1 de gener de 2010, amb l'excepció de les taxes referides a homicidis i delictes contra la llibertat sexual, que s'han calculat per 100.000 habitants per facilitar-ne la interpretació.

Gràfic 3.3 – Rànquing dels 10 il·lícits penals amb més registre i percentatge acumulat (Catalunya)

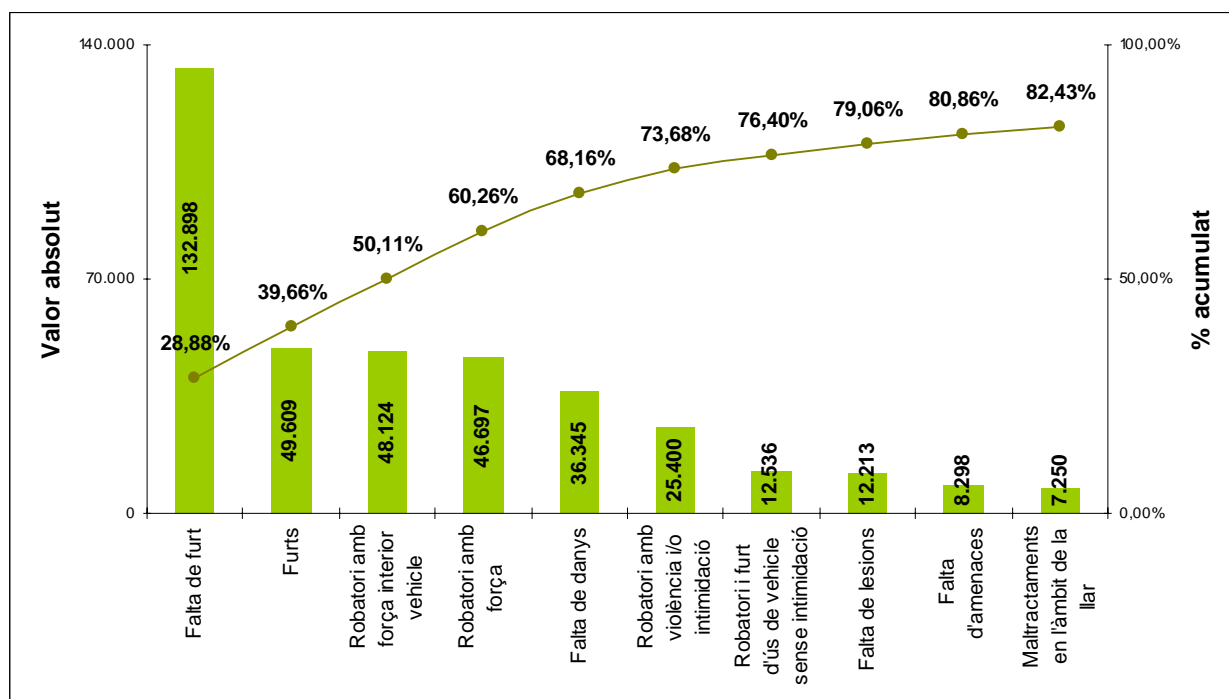

Una anàlisi detallada dels il·lícits penals coneguts a Catalunya durant l'any 2009 permet ordenar-los de major a menor registre conegut. Mitjançant el diagrama de Pareto, es poden observar les tipologies amb més registre policial. Les 10 tipologies tractades, representen el 82,43% del total de fets registrats per la PG — ME i les FCSE i, d'aquestes, 7 corresponen a fets penals contra el patrimoni, mentre les altres 3 corresponen a fets penals contra les persones.

En primer lloc, es situen les faltes de furt, amb el 28,88% del total de fets coneguts; en segon lloc, hi ha els delictes de furt, amb un 10,78%; en tercer lloc, els robatoris amb força a interior de vehicle amb un 10,46% i, molt a prop, els robatoris amb força, que representen el 10,15% del total.

El primer fet penal contra les persones quantitativament apareix en la vuitena posició de la llista i correspon a les faltes de lesions, les quals representen un 2,65% del total. Tot seguit es situen les faltes d'amenaces amb l'1,80% i, en darrer lloc, els maltractaments en l'àmbit de la llar, amb l'1,58%.

Delictes contra les persones¹²

Pel que fa als delictes contra les persones la taxa per 1.000 h. és de 3,40 punts, cosa que representa un descens de 0,19 punts respecte de l'any anterior.

En xifres desagregades, la taxa per 1.000 h. dels delictes contra les persones en l'àmbit familiar s'ha reduït en 0,16 punts. La resta, delictes d'amenaques, de lesions, contra la llibertat sexual i altres¹³ es redueixen de manera molt lleu.

L'homicidi, en canvi, augmenta de manera moderada respecte de l'any 2008, amb un increment de la taxa per 100.000 h. de 0,20. Tot i el creixement del darrer any, la taxa es manté prou estable al voltant d'1 punt (1,05 el 2007, 0,94 el 2008 i 1,14 el 2009).

Pel que fa a la resta de delictes contra les persones,¹⁴ destaca el descens interanual de 0,16 punts de la taxa dels relacionats amb l'àmbit familiar, que han passat a una taxa d'1,58 per 1.000 h. De manera més específica, els maltractament en l'àmbit de la llar, l'any 2009 respecte de l'any 2008 disminueixen en 0,14 punts, mentre els relatius a la violència física i/o psicològica habitual ho fan de 0,02 punts.

Les faltes penals contra les persones¹⁵ es mantenen respecte d'exercicis anteriors amb una taxa de 3,68 punts per 1.000 h. Amb dades desagregades, les faltes de lesions en representen la tipologia principal amb una taxa per 1.000 h. d'1,63. Malgrat que les faltes de lesions constitueixen la tipologia principal, la seva taxa es manté estable respecte de l'any 2008. En canvi, les faltes d'amenaques baixen un 0,08, i les de coaccions i injúries experimenten un lleuger descens de 0,01 punts. Les faltes d'incompliment d'obligacions familiars augmenten un 0,09 i les altres faltes contra les persones augmenten lleugerament 0,01 punts.

¹² Inclou les dades dels fets tipificats al Codi penal relatius a homicidi i les seves formes: l'avortament; les lesions; lesions al fetus; contra la llibertat; les tortures; contra la integritat moral; contra la llibertat sexual, omissió del deure de socors; contra la intimitat, la imatge i la inviolabilitat del domicili; contra l'honor i contra les relacions familiars.

¹³ Inclou les dades sobre la resta dels fets tipificats al Codi penal que no s'han especificat de manera diferenciada a les taules de delictes contra les persones.

¹⁴ Veg. nota 8.

¹⁵ Les faltes contra les persones engloben les tipologies de falta d'amenaques, de coaccions, d'injúries, de lesions, d'incompliment d'obligacions familiars i altres faltes contra les persones.

Taula 3.2 – Fets contra les persones. Dades absolutes i taxes per 1.000 habitants¹⁶ (Catalunya)

Fets principals coneguts contra les persones	2007		2008		2009		Variació de taxes 08-09
	PG-ME + FCSE	Taxa x 1.000 hab.	PG-ME + FCSE	Taxa x 1.000 hab.	PG-ME + FCSE	Taxa x 1.000 hab.	
Delictes contra les persones	24.321	3,37	26.413	3,59	25.423	3,40	-0,19
Temptatives d'homicidi i les seves formes	257	3,56	233	3,16	250	3,34	0,18 (*)
Homicidis consumats	76	1,05	69	0,94	85	1,14	0,20 (*)
Amenaces	3.459	0,48	3.975	0,54	3.915	0,52	-0,02
De les lesions	3.729	0,52	3.780	0,51	3.496	0,47	-0,05
Delictes contra les persones en l'àmbit familiar	11.793	1,64	12.811	1,74	11.778	1,58	-0,16
Delictes contra la llibertat sexual	1.885	0,26	2.014	0,27	1.891	0,25	-0,02
Altres delictes contra les persones	3.122	0,43	3.531	0,48	4.008	0,54	0,06
Faltes contra les persones	26.230	3,64	27.039	3,67	27.512	3,68	0,01
Falta d'amenaques	8.648	1,20	8.760	1,19	8.298	1,11	-0,08
Falta de coaccions	776	0,11	974	0,13	944	0,13	-0,01
Falta d'injúries	1.365	0,19	1.436	0,20	1.396	0,19	-0,01
Falta de lesions	12.382	1,72	12.029	1,63	12.213	1,63	0,00
Falta d'incompliment d'obligacions familiars	1.959	0,27	2.676	0,36	3.408	0,46	0,09
Altres faltes contra les persones	1.100	0,15	1.164	0,16	1.253	0,17	0,01

Gràfic 3.4 – Taxa d'homicidis consumats i temptatives per 100.000 habitants i variacions interanuals (Catalunya)

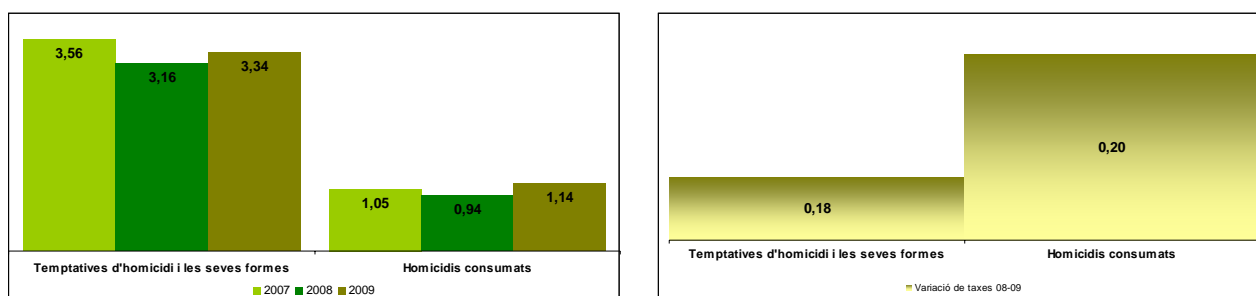

Gràfic 3.5 – Taxa de delictes contra les persones per 1.000 habitants i variacions interanuals (Catalunya)

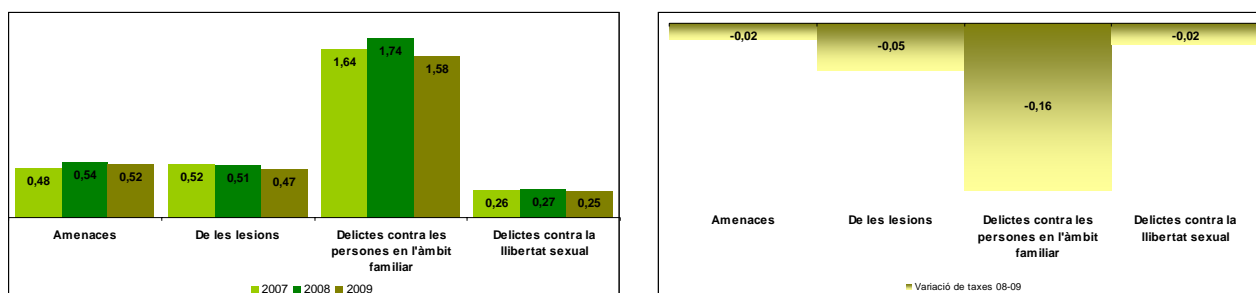

¹⁶ A diferència de la resta de tipologies penals –en què la taxa es calcula sobre 1.000 habitants–, la taxa d'homicidis (consumats i temptatives) es calcula sobre 100.000 habitants [valors marcats amb un (*)].

Gràfic 3.6 – Taxa de faltes contra les persones per 1.000 habitants i variacions interanuals (Catalunya)

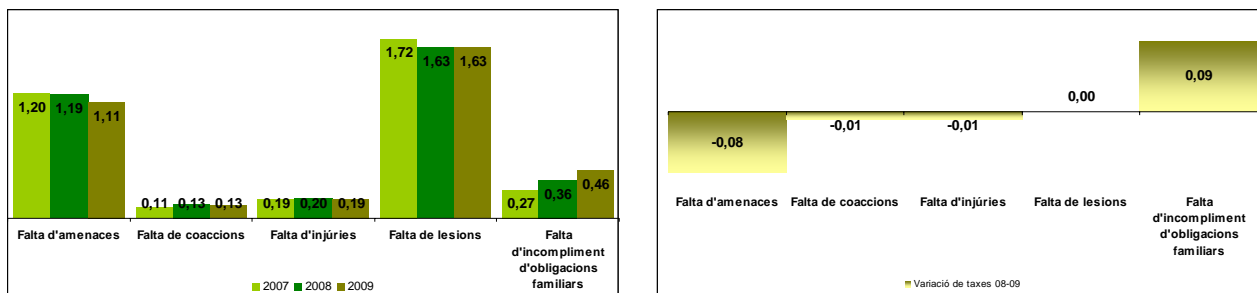

Fets principals coneguts contra les persones en l'àmbit familiar

Els delictes contra les persones en l'àmbit familiar presenten un lleuger descens, amb una taxa per 1.000 h. d'1,58 punts, la qual cosa representa un descens de 0,16 punts respecte de l'any anterior. D'aquesta disminució, el descens principal es produeix dintre del maltractament en l'àmbit de la llar, amb 0,14 punts. En canvi, augmenta la taxa per 1.000 h. de les faltes penals d'incompliment de les obligacions familiars en 0,09 punts respecte de les conegudes el 2008.

Taula 3.3 – Fets principals contra les persones en l'àmbit familiar. Dades absolutes i taxes per 1.000 habitants (Catalunya)

Catalunya	Fets principals coneguts contra les persones en l'àmbit familiar	2007		2008		2009		Variació de taxes 08-09
		PG-ME + FCSE	Taxa x 1.000 hab.	PG-ME + FCSE	Taxa x 1.000 hab.	PG-ME + FCSE	Taxa x 1.000 hab.	
	Delictes contra les persones en l'àmbit familiar	11.793	1,64	12.811	1,74	11.778	1,58	-0,16
	Maltractaments en l'àmbit de la llar	7.739	1,07	8.193	1,11	7.250	0,97	-0,14
	Violència fis./psiq. habitual en l'àmbit familiar	4.054	0,56	4.618	0,63	4.528	0,61	-0,02
	Faltes contra les persones en l'àmbit familiar	1.959	0,27	2.676	0,36	3.408	0,46	0,09
	Falta d'incompliment d'obligacions familiars	1.959	0,27	2.676	0,36	3.408	0,46	0,09

Gràfic 3.7 – Taxa de delictes contra les persones en l'àmbit familiar per 1.000 habitants i variacions interanuals (Catalunya)

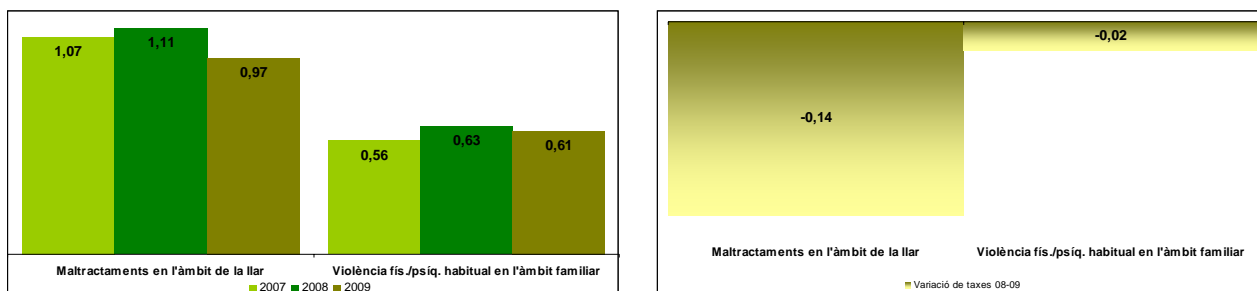

Fets principals coneguts contra la llibertat sexual

Els delictes contra la llibertat sexual presenten una lleugera disminució respecte del 2008 i es situen amb una taxa per 1.000 h. de 0,25 punts.

Durant el 2009, els abusos sexuals constitueixen la principal tipologia coneguda, amb una taxa per 100.000 h. de 7,14 punts, seguida de les agressions i abusos sexuals amb penetració i de les agressions sexuals, amb una taxa per 100.000 h. de 6,45 i 5,20 punts, respectivament. Cal destacar que totes les tipologies experimenten un descens interanual i, de manera més rellevant, les agressions sexuals presenten una reducció de 0,91 punts.

Taula 3.4 – Delictes contra la llibertat sexual. Dades absolutes i taxes (Catalunya)¹⁷

Catalunya	Fets principals coneguts contra la llibertat sexual	2007		2008		2009		Variació de taxes 08-09
		PG-ME + FCSE	Taxa x 1.000 hab.	PG-ME + FCSE	Taxa x 1.000 hab.	PG-ME + FCSE	Taxa x 1.000 hab.	
	Delictes contra la llibertat sexual	1.885	0,26	2.014	0,27	1.891	0,25	-0,02
	Agressions sexuals	437	6,06	450	6,11	389	5,20	-0,91 (*)
	Abusos sexuals	476	6,60	558	7,58	534	7,14	-0,43 (*)
	Agressions i abusos sexuals amb penetració	458	6,35	485	6,59	482	6,45	-0,14 (*)
	Pornografia de menors	198	2,75	247	3,35	212	2,84	-0,52 (*)
	Altres delictes contra la llibertat sexual	316	4,38	274	3,72	274	3,67	-0,06 (*)

Gràfic 3.8 – Taxa de delictes contra la llibertat sexual per 100.000 habitants i variacions interanuals. (Catalunya)

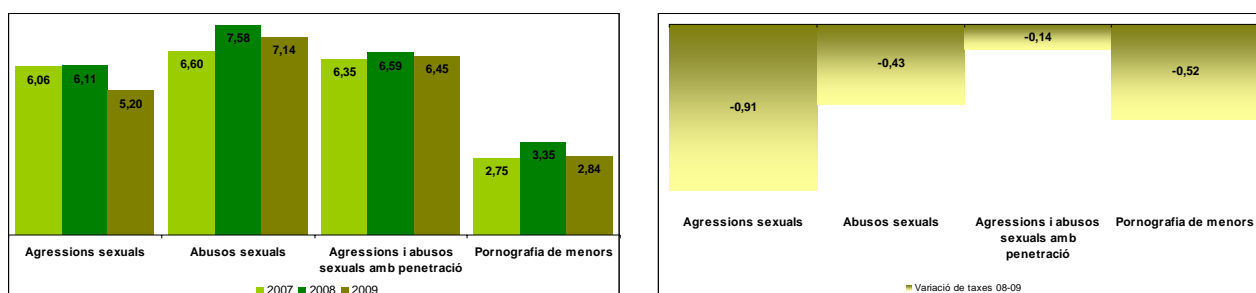

¹⁷ La taxa total de delictes contra la llibertat sexual es calculada sobre 1.000 habitants mentre les tipologies específiques englobades en aquest grup, donat el reduït valor numèric i per facilitar-ne la interpretació, són calculades sobre 100.000 habitants [valors marcats amb un (*)].

Fets principals coneguts contra el patrimoni

El principal augment de fets penals coneguts a Catalunya es troba en els relatius al patrimoni, tant dels delictes com de les faltes penals, de 2,43 punts i d'1,79 punts respectivament.

Respecte dels delictes contra el patrimoni, cal destacar l'augment dels relatius al vehicle, amb una taxa per 1.000 h. d'1,26 punts. Els segueixen els robatoris amb violència i/o intimidació, amb un augment de 0,34 punts; els furts, amb un augment de 0,33 punts, i els robatoris amb força, els quals augmenten 0,22 punts interanuals. En canvi, els delictes de danys experimenten un mínim descens de 0,02 punts respecte de l'any 2008.

Pel que fa a les faltes penals contra el patrimoni, passen d'una taxa per 1.000 h. de 22,44 el 2008 a 24,23 el 2009. Cal destacar l'augment en 1,23 punts interanual de les faltes de furt, seguides de les faltes d'estafa i de danys, amb 0,30 i 0,27 punts, respectivament.

Taula 3.5 – Delictes contra el patrimoni. Dades absolutes i taxes per 1.000 habitants (Catalunya)

Fets principals coneguts contra el patrimoni	2007		2008		2009		Variació de taxes 08-09
	PG-ME + FCSE	Taxa x 1.000 hab.	PG-ME + FCSE	Taxa x 1.000 hab.	PG-ME + FCSE	Taxa x 1.000 hab.	
Delictes contra el patrimoni	173.233	24,03	188.479	25,59	209.507	28,03	2,43
Robatori amb violència i/o intimidació	20.448	2,84	22.525	3,06	25.400	3,40	0,34
Robatori amb força	43.057	5,97	44.372	6,03	46.697	6,25	0,22
Delictes referents a vehicles	47.400	6,57	52.980	7,19	63.233	8,46	1,26
Furts	43.630	6,05	46.421	6,30	49.609	6,64	0,33
Danys	9.155	1,27	11.010	1,50	11.015	1,47	-0,02
Altres delictes contra el patrimoni	9.543	1,32	11.171	1,52	13.553	1,81	0,30
Faltes contra el patrimoni	160.297	22,23	165.219	22,44	181.122	24,23	1,79
Falta de furt	119.797	16,61	121.837	16,54	132.898	17,78	1,23
Falta de danys	32.607	4,52	33.816	4,59	36.345	4,86	0,27
Falta d'estafa	5.385	0,75	7.072	0,96	9.435	1,26	0,30
Falta d'apropiació indeguda	1.234	0,17	1.235	0,17	1.373	0,18	0,02
Altres faltes contra el patrimoni	1.274	0,18	1.259	0,17	1.071	0,14	-0,03

Gràfic 3.9 – Taxa de delictes contra el patrimoni per 1.000 habitants i variacions interanuals (Catalunya)

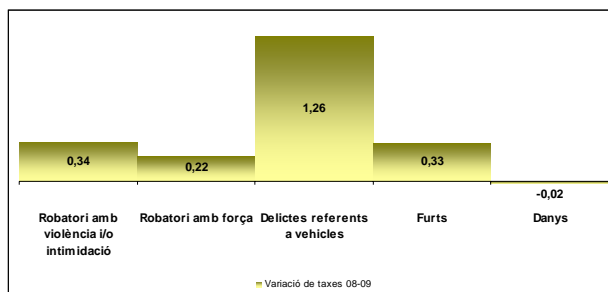
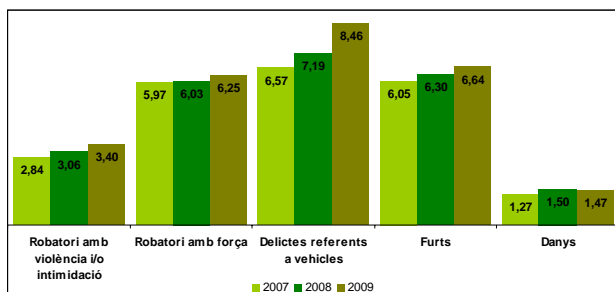

Gràfic 3.10 – Taxa de faltes penals contra el patrimoni per 1.000 habitants i variacions interanuals (Catalunya)

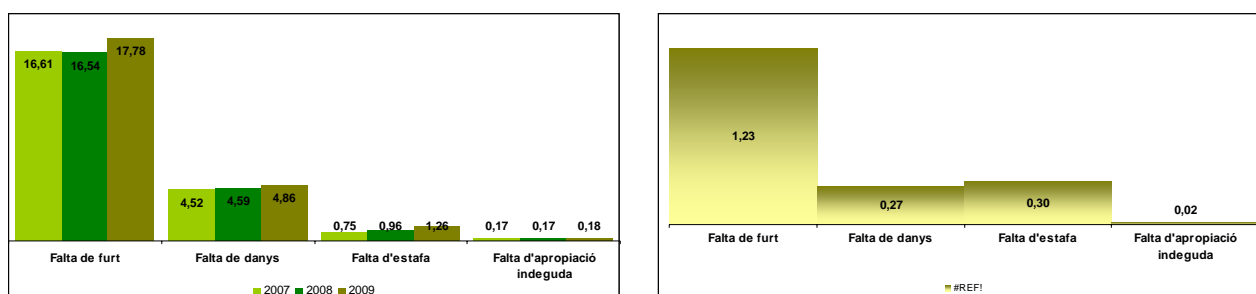

Fets principals coneguts referents a vehicles

Els fets referents a vehicles experimenten un augment interanual d'1,26 punts, passant d'una taxa per 1.000 h. de 7,19 punts el 2008 a 8,46 punts el 2009. Per àmbits penals hi ha una clara diferència entre els furt i els robatoris amb força a l'interior de vehicle, que augmenten 1,52 punts, i les sostraccions de vehicles, que, en aquest cas, assenyalen un descens de 0,25 punts.

Taula 3.6 – Fets principals referents a vehicles. Dades absolutes i taxes per 1.000 habitants (Catalunya)

Catalunya	Fets principals coneguts referents a vehicles	2007		2008		2009		Variació de taxes 08-09
		PG-ME + FCSE	Taxa x 1.000 hab.	PG-ME + FCSE	Taxa x 1.000 hab.	PG-ME + FCSE	Taxa x 1.000 hab.	
	Delictes referents a vehicles	47.400	6,57	52.980	7,19	63.233	8,46	1,26
	Furt i robatori amb força a interior de vehicle	31.559	4,38	37.941	5,15	49.848	6,67	1,52
	Sostraccions de vehicles	15.841	2,20	15.039	2,04	13.385	1,79	-0,25

Gràfic 3.11 – Taxa de fets principals referents a vehicles per 1.000 habitants i variacions interanuals (Catalunya)

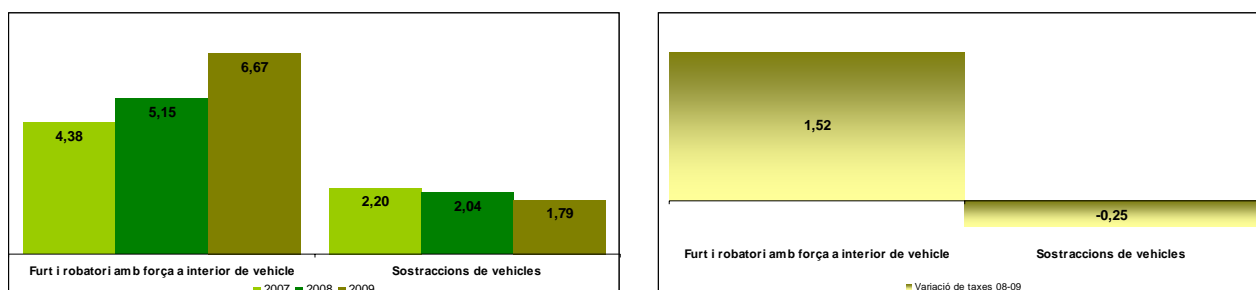

Fets principals coneguts referents a faltes penals

Les faltes penals conegudes a Catalunya durant l'any 2009 tenen una tendència a l'augment. Així, la variació interanual és d'1,82 punts, passant dels 26,38 del 2008 als 28,20 punts del 2009.

Per tipologia, les faltes penals contra el patrimoni presenten una taxa per 1.000 h. de 24.23 punts, amb un creixement interanual que representa gairebé la totalitat de l'augment de les faltes penals. Així, aquestes creixen un 1,79, mentre que les faltes contra les persones ho fan en un 0,01.

Taula 3.7 – Faltes penals conegudes. Dades absolutes i taxes per 1.000 habitants (Catalunya)

Catalunya	Fets principals coneguts faltes penals	2007		2008		2009		Variació de taxes 08-09
		PG-ME + FCSE	Taxa x 1.000 hab.	PG-ME + FCSE	Taxa x 1.000 hab.	PG-ME + FCSE	Taxa x 1.000 hab.	
	Faltes penals	188.571	26,15	194.237	26,38	210.790	28,20	1,82
	Faltes contra les persones	26.230	3,64	27.039	3,67	27.512	3,68	0,01
	Faltes contra el patrimoni	160.297	22,23	165.219	22,44	181.122	24,23	1,79
	Resta de faltes	2.044	0,28	1.979	0,27	2.156	0,29	0,02

Gràfic 3.12 – Taxa de faltes penals per 1.000 habitants i variacions interanuals (Catalunya)

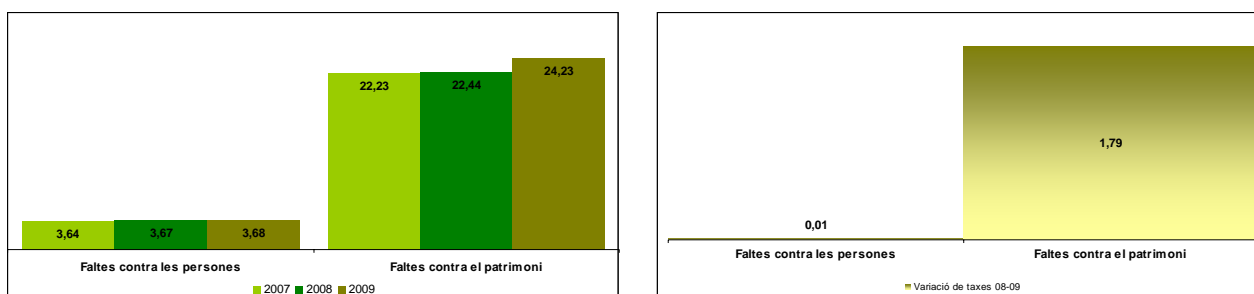

Policies locals

Fets principals coneguts (delictes i faltes penals)

El fet que el Ministeri de l'Interior no tingui integrades les dades relatives als fets penals registrats per les diferents policies locals existents a l'Estat, fa que les seves taules presentin biaixos a la baixa i que les seves taxes siguin difícilment comparables a les de la Policia de Catalunya. Aquest és el motiu de presentar-les desagregades de les taules generals.

Des de l'any 2002, dels 212 municipis catalans que disposen d'un cos de policia local propi, 177 s'han incorporat al NIP, mitjançant conveni. Aquesta incorporació gradual –com mostra el gràfic següent– fa difícil analitzar el registre dels fets penals coneguts per les policies locals, ja que les incorporacions no es produeixen en els mateixos períodes anuals ni aquestes són homogènies respecte de la població que representen. Així, malgrat l'increment d'1,46 punts de la taxa per 1.000 h. del total de fets penals registrats per les policies locals, les dades no permeten establir relacions causa/efecte, sinó que simplement mostren el registre de la seva activitat.

Gràfic 3.13 – Polícies locals incorporades anualment al NIP i totals acumulats, 2002–2009

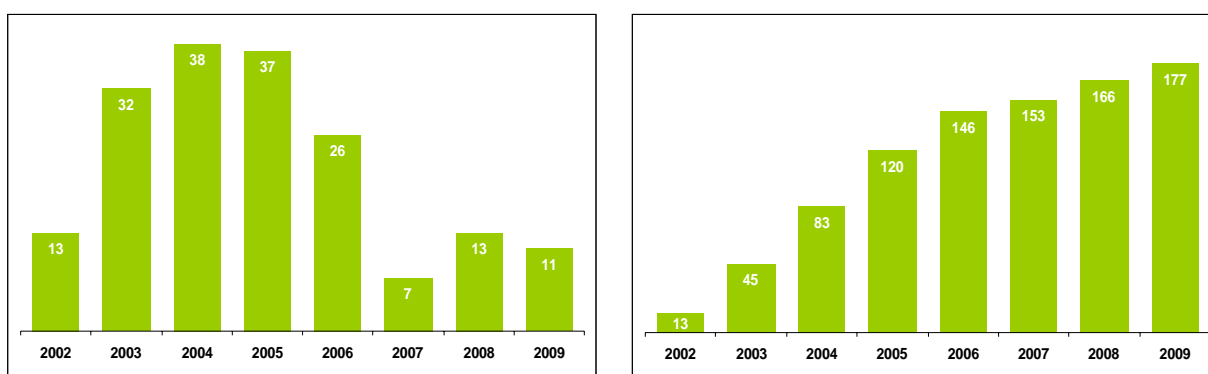

Taula 3.8 – Fets penals. Dades absolutes i taxes per 1.000 habitants (PL Catalunya)

Catalunya	Fets principals coneguts delictes i faltes penals	2007		2008		2009		Variació de taxes 08-09
		PL	Taxa x 1.000 hab.	PL	Taxa x 1.000 hab.	PL	Taxa x 1.000 hab.	
	Delictes i faltes penals	74.574	10,34	88.615	12,03	100.861	13,49	1,46
	Total delictes	32.979	4,57	39.785	5,40	45.415	6,08	0,67
	Total faltes penals	41.595	5,77	48.830	6,63	55.446	7,42	0,79

Taula 3.9 – Fets contra les persones. Dades absolutes i taxes per 1.000 habitants¹⁸ (PL Catalunya)

	2007		2008		2009		Variació de taxes 08-09
	PL	Taxa x 1.000 hab.	PL	Taxa x 1.000 hab.	PL	Taxa x 1.000 hab.	
Fets principals coneguts contra les persones							
Delictes contra les persones	3.329	0,46	3.650	0,50	3.774	0,50	0,01
Temptatives d'homicidi i les seves formes	59	0,82	50	0,68	57	0,76	0,084 (*)
Homicidis consumats	0	0,00	0	0,00	0	0,00	0,000 (*)
Amenaces	421	0,06	529	0,07	569	0,08	0,004
De les lesions	604	0,08	618	0,08	622	0,08	-0,001
Delictes contra les persones en l'àmbit familiar	1.735	0,24	1.980	0,27	2.008	0,27	0,000
Delictes contra la llibertat sexual	170	0,02	196	0,03	146	0,02	-0,007
Altres delictes contra les persones	340	0,05	277	0,04	372	0,05	0,012
Faltes contra les persones	3.717	0,52	4.125	0,56	4.581	0,61	0,05
Falta d'amenaques	941	0,13	1.039	0,14	1.193	0,16	0,018
Falta de coaccions	91	0,01	94	0,01	88	0,01	-0,001
Falta d'injúries	188	0,03	230	0,03	303	0,04	0,009
Falta de lesions	2.188	0,30	2.426	0,33	2.634	0,35	0,023
Falta d'incompliment d'obligacions familiars	103	0,01	109	0,01	98	0,01	-0,002
Altres faltes contra les persones	206	0,03	227	0,03	265	0,04	0,005

Taula 3.10 – Delictes contra el patrimoni. Dades absolutes i taxes per 1.000 habitants (PL Catalunya)

	2007		2008		2009		Variació de taxes 08-09
	PL	Taxa x 1.000 hab.	PL	Taxa x 1.000 hab.	PL	Taxa x 1.000 hab.	
Fets principals coneguts contra el patrimoni							
Delictes contra el patrimoni	25.437	3,53	32.043	4,35	37.644	5,04	0,68
Robatori amb violència i/o intimidació	1.714	0,24	2.066	0,28	2.432	0,33	0,04
Robatori amb força	3.862	0,54	5.477	0,74	7.043	0,94	0,20
Delictes referents a vehicles	10.646	1,48	12.239	1,66	14.943	2,00	0,34
Furts	5.100	0,71	7.273	0,99	7.899	1,06	0,07
Danys	2.856	0,40	3.667	0,50	3.930	0,53	0,03
Altres delictes contra el patrimoni	1.259	0,17	1.321	0,18	1.397	0,19	0,01
Faltes contra el patrimoni	36.007	4,99	42.856	5,82	49.134	6,57	0,75
Falta de furt	24.708	3,43	28.912	3,93	33.347	4,46	0,53
Falta de danys	8.501	1,18	10.916	1,48	12.297	1,64	0,16
Falta d'estafa	743	0,10	1.120	0,15	1.272	0,17	0,02
Falta d'apropiació indeguda	1.611	0,22	1.358	0,18	1.684	0,23	0,04
Altres faltes contra el patrimoni	444	0,06	550	0,07	534	0,07	0,00

Taula 3.11 – Faltes penals conegudes. Dades absolutes i taxes per 1.000 habitants (PL Catalunya)

	2007		2008		2009		Variació de taxes 08-09
	PL	Taxa x 1.000 hab.	PL	Taxa x 1.000 hab.	PL	Taxa x 1.000 hab.	
Fets principals coneguts referents a faltes penals							
Faltes penals	41.595	5,77	48.830	6,63	55.446	7,42	0,79
Faltes contra les persones	3.717	0,52	4.125	0,56	4.581	0,61	0,05
Faltes contra el patrimoni	36.007	4,99	42.856	5,82	49.134	6,57	0,75
Resta de faltes	1.871	0,26	1.849	0,25	1.731	0,23	-0,02

¹⁸ A diferència de la resta de tipologies penals, on la taxa es calcula sobre 1.000 habitants, la taxa d'homicidis (consumats i temptatives) es calcula sobre 100.000 habitants [valors marcats amb un (*)].

Gràfic 3.14 – Taxa de fets penals per 1.000 habitants i variacions interanuals (PL Catalunya)

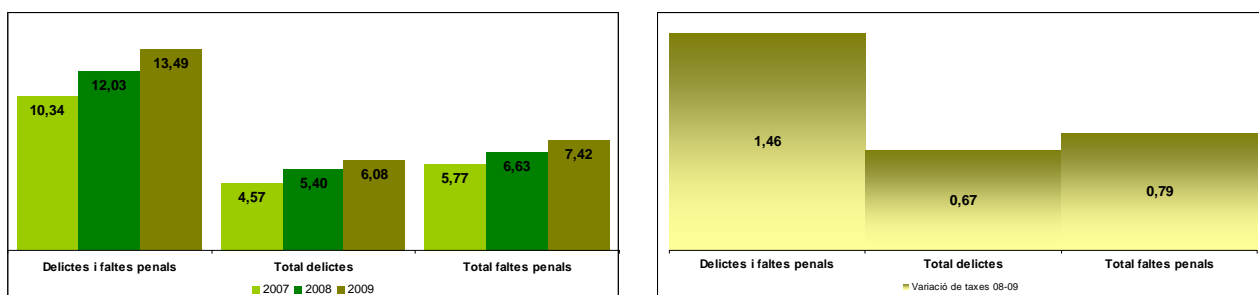

Gràfic 3.15 – Taxa d'homicidis consumats i temptatives per 100.000 habitants i variacions interanuals (PL Catalunya)

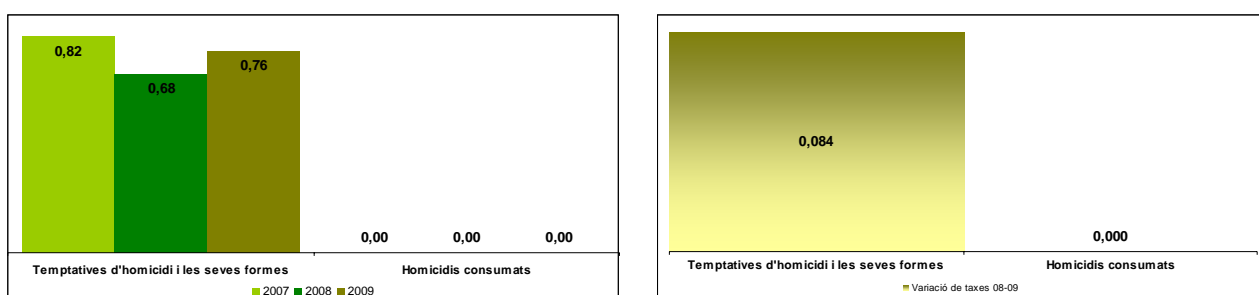

Gràfic 3.16 – Taxa de delictes contra les persones per 1.000 habitants i variacions interanuals (PL Catalunya)

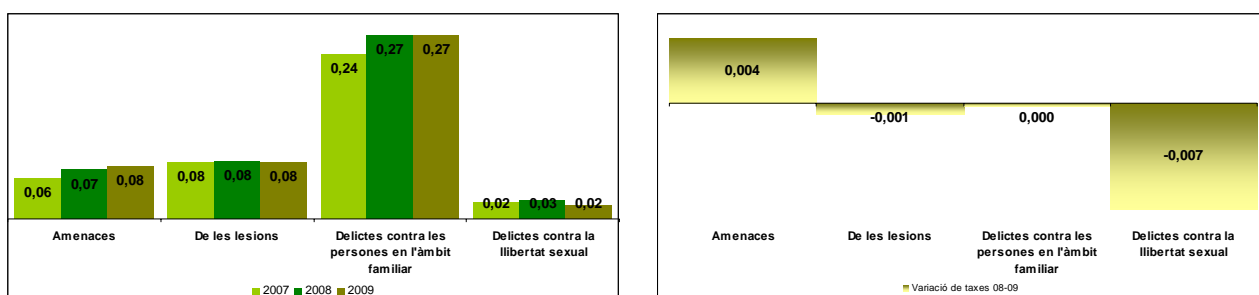

Gràfic 3.17 – Taxa de faltes contra les persones per 1.000 habitants i variacions interanuals (PL Catalunya)

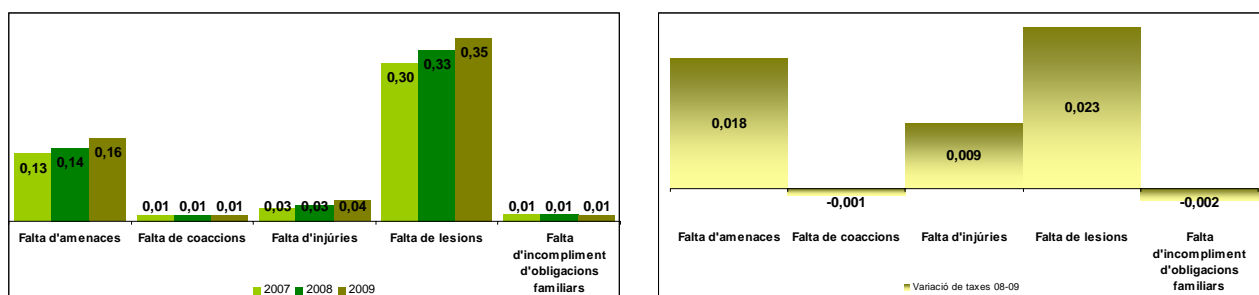

Gràfic 3.18 – Delictes contra el patrimoni. Dades absolutes i taxes per 1.000 habitants (PL Catalunya)

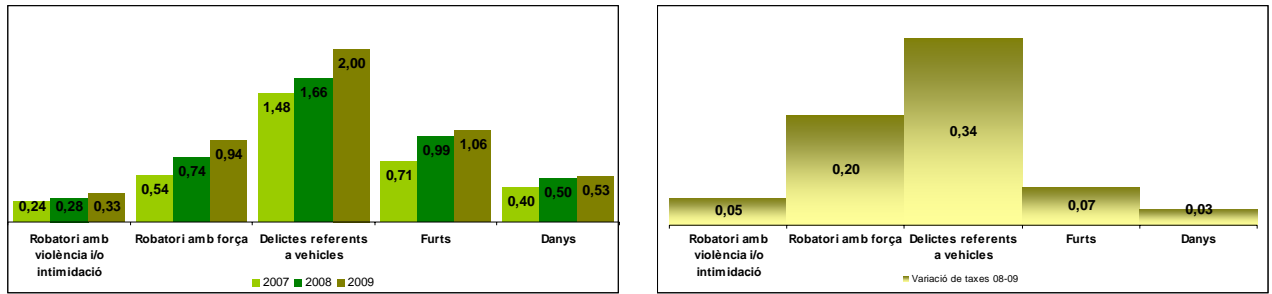

Gràfic 3.19 – Taxa de faltes penals contra el patrimoni per 1.000 habitants i variacions interanuals (PL Catalunya)

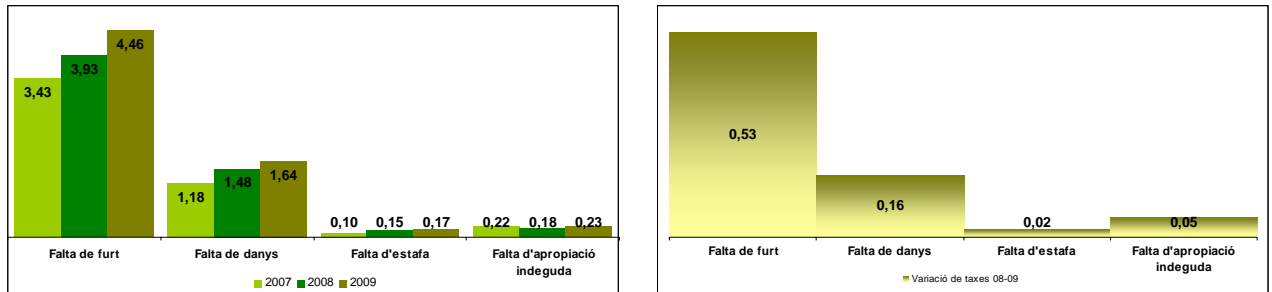

Gràfic 3.20 – Faltes penals conegudes. Dades absolutes i taxes per 1.000 habitants (PL Catalunya)

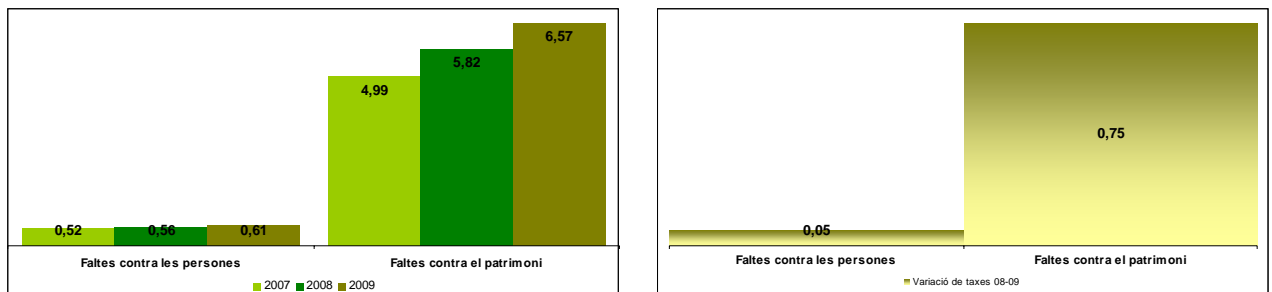

Les víctimes

El perfil de les víctimes d'un fet penal a Catalunya

Les víctimes de fets penals a Catalunya durant el 2009 han augmentat en 4,88 punts la taxa per 1.000 h. respecte del 2008 i s'ha situat en 52,40 punts. Aquest augment és major respecte dels delictes coneguts (2,91) que de les faltes (1,98).

Per sexes, i en termes generals, els homes resulten més victimitzats que les dones, amb una taxa per 1.000 h. de 29,18 i de 23,21, respectivament. L'augment interanual també és molt superior en el cas dels homes que en el de les dones, 3,21 punts davant d'1,67.

L'increment d'homes víctimes és superior en els delictes que en les faltes penals, amb 2,12 i d'1,09 punts, respectivament. En canvi, l'augment de la taxa de victimització de les dones es troba molt més equilibrat pel que fa a l'augment dels delictes o les faltes penals, 0,78 i 0,89 punts, respectivament.

Malgrat això, aquesta situació es capgira en els fets contra les persones, en els quals les dones resulten més victimitzades, especialment en els àmbits familiar i contra la llibertat sexual, com es veurà més endavant.

Víctimes de fets penals contra les persones

Durant el 2009 les víctimes de fets penals contra les persones presenten una tendència al descens principalment motivat per la caiguda de les víctimes dels delictes (0,42 punts de la taxa per 1.000 h. menys que l'any 2008), mentre que les faltes penals es mantenen. El descens de les dones victimitzades és major que el dels homes, amb 0,36 i 0,06 punts, respectivament.

La taxa per 1.000 h. de víctimes de delictes contra les persones a Catalunya és de 4,32 víctimes. Amb una proporció molt superior de les dones que dels homes (2,74 i d'1,59, respectivament). La principal tipologia delictiva és la dels delictes contra les persones en l'àmbit familiar, amb una taxa per 1.000 h. d'1,94. D'aquesta proporció, 1,59 són dones i 0,35 homes.

Les víctimes d'homicidis consumats (1,14 taxa per 100.000 h.) experimenten un augment interanual de 0,20 punts. En aquest àmbit, els homes víctimes presenten una xifra més gran que la de dones, amb una taxa per 100.000 h. de 0,76 i de 0,36, respectivament. En apartat separat dins d'aquest capítol es fa una anàlisi més detallada del perfil de les víctimes d'homicidis consumats.

Pel que fa a les víctimes de faltes penals contra les persones, la taxa per 1.000 h. és superior a la de víctimes de delictes, i es situen en 5,74 punts. Les lesions són la principal tipologia de falta, amb una taxa per 1.000 h. de 2,66 punts.

Víctimes de fets penals en l'àmbit familiar

Les víctimes de delictes contra les persones en l'àmbit familiar presenten un descens de 0,27 punts respecte de l'any anterior (taxa per 1.000 h. d'1,94). Si aquestes s'observen en xifres desagregades, la taxa per 1.000 h. s'ha reduït en 0,21 punts, mentre que la taxa per 1.000 h. de violència física i/o psíquica habitual en l'àmbit familiar ho fa en 0,06 punts.

Per sexe, i en consideració als delictes, les dones són més victimitzades que els homes, 1,59 i 0,35, respectivament. Tot i això, el descens durant el 2009 és molt superior en dones (0,24) que en homes (0,03).

Víctimes de fets penals contra la llibertat sexual

El 2009 hi ha un descens de les víctimes de delictes contra la llibertat sexual de 0,03 punts respecte de l'any anterior (0,30 víctimes taxa per 1.000 h.). Si aquestes s'observen en xifres desagregades, la taxa per 100.000 h. de víctimes d'abusos sexuals, d'agressions sexuals i d'agressions i d'abusos sexuals amb penetració és de 9,03, 7,25 i 6,86, respectivament.

Les víctimes són majoritàriament dones i a la majoria de tipologies penals es troben per sobre dels 6 punts, únicament, els homes víctimes d'abusos sexuals superen la taxa per 100.000 h. d'1 punt.

Víctimes de fets penals contra el patrimoni

Les víctimes de delictes contra el patrimoni augmenten 3,42 punts respecte de l'any anterior (23,55 víctimes taxa per 1.000 h.). Per tipologia, la majoria han estat víctimes de delictes referents a vehicles, robatoris amb força i delictes de furt. Les víctimes de robatori amb violència i/o intimidació són les que experimenten un increment menor.

Els homes victimitzats són molt superiors a les dones, 14,41 i 9,13, respectivament. I, si s'observen segons la tipologia penal que les motiva, aleshores els homes victimitzats ho són, de manera majoritària, davant dels delictes referents a vehicles, dels robatoris amb força i dels danys. En canvi, la situació es troba força equilibrada quan es produeix un delicte de robatori amb violència i/o intimidació o un delicte de furt, amb una petita diferència a favor de les dones.

Víctimes de fets referents a vehicles

Les víctimes de delictes referents a vehicles augmenten 1,46 punts respecte de l'any anterior (6,83 víctimes taxa per 1.000 h.). Les víctimes de delictes de furt i robatori amb força a l'interior de vehicle constitueixen la tipologia majoritària que les origina, amb 5,66 víctimes taxa per 1.000 h.

En aquest àmbit, els homes victimitzats són molt superiors a les dones, 4,87 i 1,97, respectivament.

Víctimes de faltes penals

Durant l'any 2009, les víctimes de faltes penals a Catalunya augmenten 1,98 punts respecte de l'any anterior (23,05 víctimes taxa per 1.000 h.). Les víctimes de faltes contra el patrimoni són majoritàries, amb 17,23 punts i, a molta distància, les faltes penals contra les persones, amb 5,74 punts.

Els homes victimitzats per faltes contra el patrimoni ho són en major mesura del que ho són les dones, 9,10 i 8,12 punts, respectivament. Els homes també són víctimes de faltes penals de manera majoritària, 3,33 i 2,41, respectivament.

Taula 3.12 – Víctimes de fets penals. Dades absolutes i taxes per 1.000 habitants (Catalunya)

Catalunya	Víctimes de delictes i faltes penals	2007		2008		2009		Variació de taxes 08-09
		Total	Taxa	Total	Taxa	Total	Taxa	Total
	Delictes i faltes penals	300.844	41,72	349.957	47,52	391.740	52,40	4,88
	Total delictes	163.457	22,67	194.732	26,44	219.404	29,35	2,91
	Total faltes penals	137.387	19,05	155.224	21,08	172.336	23,05	1,98

Catalunya	Víctimes de fets contra les persones	2007		2008		2009		Variació de taxes 08-09
		Total	Taxa	Total	Taxa	Total	Taxa	Total
	Delictes contra les persones	31.292	4,34	34.935	4,74	32.325	4,32	-0,42
	Temptatives d'homicidi i les seves formes	369	5,12	354	4,80	330	4,42	-0,38 (*)
	Homicidis consumats	77	1,07	70	0,95	86	1,15	0,20 (*)
	Amenaces	4.430	0,61	5.457	0,74	5.190	0,69	-0,05
	De les lesions	5.541	0,77	6.040	0,82	5.772	0,77	-0,05
	Delictes contra les persones en l'àmbit familiar	14.533	2,02	16.263	2,21	14.520	1,94	-0,27
	Delictes contra la llibertat sexual	2.395	0,33	2.419	0,33	2.214	0,30	-0,03
	Altres delictes contra les persones	3.954	0,55	4.338	0,59	4.219	0,56	-0,02
	Faltes contra les persones	37.688	5,23	42.335	5,75	42.882	5,74	-0,01
	Falta d'amenaces	12.778	1,77	13.872	1,88	13.535	1,81	-0,07
	Falta de coaccions	1.151	0,16	1.399	0,19	1.265	0,17	-0,02
	Falta d'injúries	3.094	0,43	3.738	0,51	4.073	0,54	0,04
	Falta de lesions	17.821	2,47	19.738	2,68	19.886	2,66	-0,02
	Falta d'incompliment d'obligacions familiars	1.342	0,19	1.803	0,24	2.290	0,31	0,06
	Altres faltes contra les persones	1.501	0,21	1.785	0,24	1.833	0,25	0,00

3. Dades policials

Catalunya	Víctimes de fets contra les persones en l'àmbit familiar	2007		2008		2009		Variació de taxes 08-09
		Total	Taxa	Total	Taxa	Total	Taxa	Total
	Delictes contra les persones en l'àmbit familiar	14.533	2,02	16.263	2,21	14.520	1,94	-0,27
	Maltractaments en l'àmbit de la llar	9.794	1,36	10.815	1,47	9.409	1,26	-0,21
	Violència fís./psiq. habitual en l'àmbit familiar	4.739	0,66	5.448	0,74	5.111	0,68	-0,06
	Faltes contra les persones en l'àmbit familiar	1.342	0,19	1.803	0,24	2.290	0,31	0,06
	Falta d'incompliment d'obligacions familiars	1.342	0,19	1.803	0,24	2.290	0,31	0,06

Catalunya	Víctimes de fets contra la llibertat sexual	2007		2008		2009		Variació de taxes 08-09
		Total	Taxa	Total	Taxa	Total	Taxa	Total
	Delictes contra la llibertat sexual	2.395	0,33	2.419	0,33	2.214	0,30	-0,03
	Agressions sexuals	663	9,20	653	8,86	542	7,25	-1,61 (*)
	Abusos sexuals	656	9,10	693	9,41	675	9,03	-0,39 (*)
	Agressions i abusos sexuals amb penetració	513	7,11	510	6,92	513	6,86	-0,06 (*)
	Pornografia de menors	86	1,20	85	1,16	75	1,00	-0,15 (*)
	Altres delictes contra la llibertat sexual	510	7,07	511	6,94	439	5,87	-1,07 (*)

Catalunya	Víctimes de fets contra el patrimoni	2007		2008		2009		Variació de taxes 08-09
		Total	Taxa	Total	Taxa	Total	Taxa	Total
	Delictes contra el patrimoni	122.448	16,98	148.243	20,13	176.019	23,55	3,42
	Robatori amb violència i/o intimidació	22.230	3,08	24.716	3,36	27.985	3,74	0,39
	Robatori amb força	19.974	2,77	29.094	3,95	39.654	5,30	1,35
	Delictes referents a vehicles	33.262	4,61	39.563	5,37	51.094	6,83	1,46
	Furts	31.930	4,43	34.026	4,62	38.229	5,11	0,49
	Danys	6.584	0,91	8.783	1,19	8.791	1,18	-0,02
	Altres delictes contra el patrimoni	8.468	1,17	12.061	1,64	10.265	1,37	-0,26
	Faltes contra el patrimoni	99.252	13,76	112.324	15,25	128.782	17,23	1,97
	Falta de furt	73.937	10,25	79.462	10,79	90.854	12,15	1,36
	Falta de danys	19.496	2,70	24.213	3,29	28.776	3,85	0,56
	Falta d'estafa	4.403	0,61	6.784	0,92	7.344	0,98	0,06
	Falta d'apropiació indeguda	845	0,12	1.033	0,14	958	0,13	-0,01
	Altres faltes contra el patrimoni	571	0,08	832	0,11	850	0,11	0,00

Catalunya	Víctimes de fets referents a vehicles	2007		2008		2009		Variació de taxes 08-09
		Total	Taxa	Total	Taxa	Total	Taxa	Total
	Delictes referents a vehicles	33.262	4,61	39.563	5,37	51.094	6,83	1,46
	Furt i robatori amb força a interior de vehicle	24.708	3,43	29.885	4,06	42.339	5,66	1,61
	Sostraccions de vehicles	8.553	1,19	9.678	1,31	8.755	1,17	-0,14

Catalunya	Víctimes de faltes penals	2007		2008		2009		Variació de taxes 08-09
		Total	Taxa	Total	Taxa	Total	Taxa	Total
	Faltes penals	137.387	19,05	155.224	21,08	172.336	23,05	1,98
	Faltes contra les persones	37.688	5,23	42.335	5,75	42.882	5,74	-0,01
	Faltes contra el patrimoni	99.252	13,76	112.324	15,25	128.782	17,23	1,97
	Resta de faltes	447	0,06	565	0,08	672	0,09	0,01

Taula 3.13 – Dones víctimes de fets penals. Dades absolutes i taxes per 1.000 habitants (Catalunya)

Catalunya	Víctimes de delictes i faltes penals	2007		2008		2009		Variació de taxes 08-09
		Dones	Taxa	Dones	Taxa	Dones	Taxa	Dones
	Delictes i faltes penals	141.037	19,56	158.649	21,54	173.540	23,21	1,67
	Total delictes	76.170	10,56	87.373	11,86	94.556	12,65	0,78
	Total faltes penals	64.867	9,00	71.276	9,68	78.984	10,57	0,89

Catalunya	Víctimes de fets contra les persones	2007		2008		2009		Variació de taxes 08-09
		Dones	Taxa	Dones	Taxa	Dones	Taxa	Dones
	Delictes contra les persones	20.859	2,89	22.777	3,09	20.465	2,74	-0,36
	Temptatives d'homicidi i les seves formes	107	1,48	106	1,44	105	1,40	-0,03 (*)
	Homicidis consumats	27	0,37	21	0,29	27	0,36	0,08 (*)
	Amenaces	2.382	0,33	2.888	0,39	2.794	0,37	-0,02
	De les lesions	1.607	0,22	1.535	0,21	1.177	0,16	-0,05
	Delictes contra les persones en l'àmbit familiar	12.248	1,70	13.462	1,83	11.908	1,59	-0,24
	Delictes contra la llibertat sexual	2.082	0,29	2.077	0,28	1.896	0,25	-0,03
	Altres delictes contra les persones	2.406	0,33	2.688	0,37	2.558	0,34	-0,02
	Faltes contra les persones	15.852	2,20	17.291	2,35	17.987	2,41	0,06
	Falta d'amenaques	5.463	0,76	5.656	0,77	5.660	0,76	-0,01
	Falta de coaccions	580	0,08	669	0,09	579	0,08	-0,01
	Falta d'injúries	1.800	0,25	2.057	0,28	2.317	0,31	0,03
	Falta de lesions	6.498	0,90	7.039	0,96	7.434	0,99	0,04
	Falta d'incompliment d'obligacions familiars	599	0,08	761	0,10	924	0,12	0,02
	Altres faltes contra les persones	912	0,13	1.109	0,15	1.073	0,14	-0,01

Catalunya	Víctimes de fets contra les persones en l'àmbit familiar	2007		2008		2009		Variació de taxes 08-09
		Dones	Taxa	Dones	Taxa	Dones	Taxa	Dones
	Delictes contra les persones en l'àmbit familiar	12.248	1,70	13.462	1,83	11.908	1,59	-0,24
	Maltractaments en l'àmbit de la llar	8.135	1,13	8.844	1,20	7.607	1,02	-0,18
	Violència fís./psíqu. habitual en l'àmbit familiar	4.113	0,57	4.618	0,63	4.301	0,58	-0,05
	Faltes contra les persones en l'àmbit familiar	599	0,08	761	0,10	924	0,12	0,02
	Falta d'incompliment d'obligacions familiars	599	0,08	761	0,10	924	0,12	0,02

Catalunya	Víctimes de fets contra la llibertat sexual	2007		2008		2009		Variació de taxes 08-09
		Dones	Taxa	Dones	Taxa	Dones	Taxa	Dones
	Delictes contra la llibertat sexual	2.082	0,29	2.077	0,28	1.896	0,25	-0,03
	Agressions sexuals	601	8,34	575	7,81	463	6,19	-1,61 (*)
	Abusos sexuals	550	7,63	572	7,77	555	7,42	-0,34 (*)
	Agressions i abusos sexuals amb penetració	451	6,25	465	6,31	463	6,19	-0,12 (*)
	Pornografia de menors	49	0,68	46	0,62	37	0,49	-0,13 (*)
	Altres delictes contra la llibertat sexual	431	5,98	419	5,69	378	5,06	-0,63 (*)

3. Dades policials

Catalunya	Víctimes de fets contra el patrimoni	2007		2008		2009		Variació de taxes 08-09
		Dones	Taxa	Dones	Taxa	Dones	Taxa	Dones
	Delictes contra el patrimoni	50.433	6,99	58.888	8,00	68.275	9,13	1,14
	Robatori amb violència i/o intimidació	11.799	1,64	12.760	1,73	14.073	1,88	0,15
	Robatori amb força	7.022	0,97	10.023	1,36	13.375	1,79	0,43
	Delictes referents a vehicles	8.995	1,25	11.155	1,51	14.714	1,97	0,45
	Furts	17.140	2,38	17.907	2,43	19.499	2,61	0,18
	Danys	2.004	0,28	2.514	0,34	2.621	0,35	0,01
	Altres delictes contra el patrimoni	3.473	0,48	4.529	0,62	3.993	0,53	-0,08
	Faltes contra el patrimoni	48.833	6,77	53.753	7,30	60.712	8,12	0,82
	Falta de furt	39.508	5,48	41.864	5,68	46.668	6,24	0,56
	Falta de danys	6.815	0,95	8.386	1,14	10.161	1,36	0,22
	Falta d'estafa	1.943	0,27	2.740	0,37	3.179	0,43	0,05
	Falta d'apropiació indeguda	370	0,05	481	0,07	407	0,05	-0,01
	Altres faltes contra el patrimoni	197	0,03	282	0,04	297	0,04	0,00

Catalunya	Víctimes de fets referents a vehicles	2007		2008		2009		Variació de taxes 08-09
		Dones	Taxa	Dones	Taxa	Dones	Taxa	Dones
	Delictes referents a vehicles	8.995	1,25	11.155	1,51	14.714	1,97	0,45
	Furt i robatori amb força a interior de vehicle	6.738	0,93	8.623	1,17	12.458	1,67	0,50
	Sostraccions de vehicles	2.257	0,31	2.532	0,34	2.256	0,30	-0,04

Catalunya	Víctimes de faltes penals	2007		2008		2009		Variació de taxes 08-09
		Dones	Taxa	Dones	Taxa	Dones	Taxa	Dones
	Faltes penals	64.867	9,00	71.276	9,68	78.984	10,57	0,89
	Faltes contra les persones	15.852	2,20	17.291	2,35	17.987	2,41	0,06
	Faltes contra el patrimoni	48.833	6,77	53.753	7,30	60.712	8,12	0,82
	Resta de faltes	182	0,03	232	0,03	285	0,04	0,01

Taula 3.14 – Homes víctimes de fets penals. Dades absolutes i taxes per 1.000 habitants (Catalunya)

Catalunya	Víctimes de delictes i faltes penals	2007		2008		2009		Variació de taxes 08-09
		Homes	Taxa	Homes	Taxa	Homes	Taxa	Homes
	Delictes i faltes penals	159.729	22,15	191.190	25,96	218.112	29,18	3,21
	Total delictes	87.250	12,10	107.304	14,57	124.789	16,69	2,12
	Total faltes penals	72.479	10,05	83.886	11,39	93.323	12,48	1,09

Catalunya	Víctimes de fets contra les persones	2007		2008		2009		Variació de taxes 08-09
		Homes	Taxa	Homes	Taxa	Homes	Taxa	Homes
	Delictes contra les persones	10.429	1,45	12.152	1,65	11.856	1,59	-0,06
	Temptatives d'homicidi i les seves formes	258	3,58	243	3,30	222	2,97	-0,33 (*)
	Homicidis consumats	48	0,67	48	0,65	57	0,76	0,11 (*)
	Amenaces	2.047	0,28	2.567	0,35	2.395	0,32	-0,03
	De les lesions	3.933	0,55	4.504	0,61	4.594	0,61	0,00
	Delictes contra les persones en l'àmbit familiar	2.283	0,32	2.799	0,38	2.610	0,35	-0,03
	Delictes contra la llibertat sexual	313	0,04	342	0,05	318	0,04	0,00
	Altres delictes contra les persones	1.547	0,21	1.649	0,22	1.660	0,22	0,00
	Faltes contra les persones	21.831	3,03	25.038	3,40	24.889	3,33	-0,07
	Falta d'amenaces	7.313	1,01	8.214	1,12	7.873	1,05	-0,06
	Falta de coaccions	571	0,08	730	0,10	686	0,09	-0,01
	Falta d'injúries	1.294	0,18	1.680	0,23	1.755	0,23	0,01
	Falta de lesions	11.321	1,57	12.696	1,72	12.449	1,67	-0,06
	Falta d'incompliment d'obligacions familiars	743	0,10	1.042	0,14	1.366	0,18	0,04
	Altres faltes contra les persones	589	0,08	676	0,09	760	0,10	0,01

Catalunya	Víctimes de fets contra les persones en l'àmbit familiar	2007		2008		2009		Variació de taxes 08-09
		Homes	Taxa	Homes	Taxa	Homes	Taxa	Homes
	Delictes contra les persones en l'àmbit familiar	2.283	0,32	2.799	0,38	2.610	0,35	-0,03
	Maltractaments en l'àmbit de la llar	1.658	0,23	1.970	0,27	1.801	0,24	-0,03
	Violència fís./psíqu. habitual en l'àmbit familiar	625	0,09	829	0,11	809	0,11	0,00
	Faltes contra les persones en l'àmbit familiar	743	0,10	1.042	0,14	1.366	0,18	0,04
	Falta d'incompliment d'obligacions familiars	743	0,10	1.042	0,14	1.366	0,18	0,04

Catalunya	Víctimes de fets contra la llibertat sexual	2007		2008		2009		Variació de taxes 08-09
		Homes	Taxa	Homes	Taxa	Homes	Taxa	Homes
	Delictes contra la llibertat sexual	313	0,04	342	0,05	318	0,04	0,00
	Agressions sexuals	53	0,74	69	0,94	72	0,96	0,03 (*)
	Abusos sexuals	97	1,35	112	1,52	111	1,48	-0,04 (*)
	Agressions i abusos sexuals amb penetració	55	0,76	38	0,52	43	0,58	0,06 (*)
	Pornografia de menors	36	0,50	38	0,52	37	0,49	-0,02 (*)
	Altres delictes contra la llibertat sexual	72	1,00	85	1,15	55	0,74	-0,42 (*)

Catalunya	Víctimes de fets contra el patrimoni	2007		2008		2009		Variació de taxes 08-09
		Homes	Taxa	Homes	Taxa	Homes	Taxa	Homes
	Delictes contra el patrimoni	71.985	9,98	89.309	12,13	107.697	14,41	2,28
	Robatori amb violència i/o intimidació	10.427	1,45	11.952	1,62	13.907	1,86	0,24
	Robatori amb força	12.949	1,80	19.067	2,59	26.274	3,51	0,93
	Delictes referents a vehicles	24.262	3,36	28.403	3,86	36.372	4,87	1,01
	Furts	14.774	2,05	16.096	2,19	18.722	2,50	0,32
	Danys	4.579	0,64	6.268	0,85	6.165	0,82	-0,03
	Altres delictes contra el patrimoni	4.994	0,69	7.523	1,02	6.257	0,84	-0,18
	Faltes contra el patrimoni	50.383	6,99	58.515	7,95	68.048	9,10	1,16
	Falta de furt	34.397	4,77	37.548	5,10	44.170	5,91	0,81
	Falta de danys	12.678	1,76	15.823	2,15	18.611	2,49	0,34
	Falta d'estafa	2.459	0,34	4.042	0,55	4.164	0,56	0,01
	Falta d'apropiació indeguda	475	0,07	552	0,07	550	0,07	0,00
	Altres faltes contra el patrimoni	374	0,05	550	0,07	553	0,07	0,00

Catalunya	Víctimes de fets referents a vehicles	2007		2008		2009		Variació de taxes 08-09
		Homes	Taxa	Homes	Taxa	Homes	Taxa	Homes
	Delictes referents a vehicles	24.262	3,36	28.403	3,86	36.372	4,87	1,01
	Furt i robatori amb força a interior de vehicle	17.967	2,49	21.258	2,89	29.874	4,00	1,11
	Sostraccions de vehicles	6.295	0,87	7.145	0,97	6.498	0,87	-0,10

Catalunya	Víctimes de faltes penals	2007		2008		2009		Variació de taxes 08-09
		Homes	Taxa	Homes	Taxa	Homes	Taxa	Homes
	Faltes penals	72.479	10,05	83.886	11,39	93.323	12,48	1,09
	Faltes contra les persones	21.831	3,03	25.038	3,40	24.889	3,33	-0,07
	Faltes contra el patrimoni	50.383	6,99	58.515	7,95	68.048	9,10	1,16
	Resta de faltes	265	0,04	333	0,05	386	0,05	0,01

Gràfic 3.21 – Taxa de víctimes de fets penals per 1.000 habitants i variacions interanuals (Catalunya)

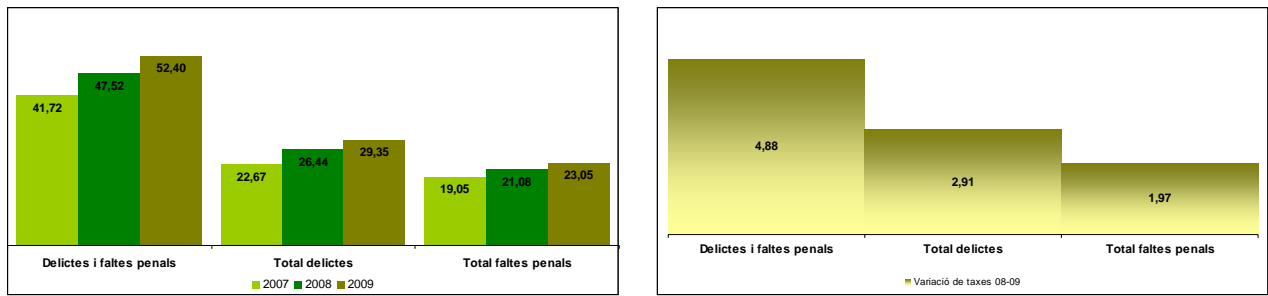

Gràfic 3.22 – Taxa de víctimes per sexe de fets penals coneguts per 1.000 habitants i variacions interanuals (Catalunya)

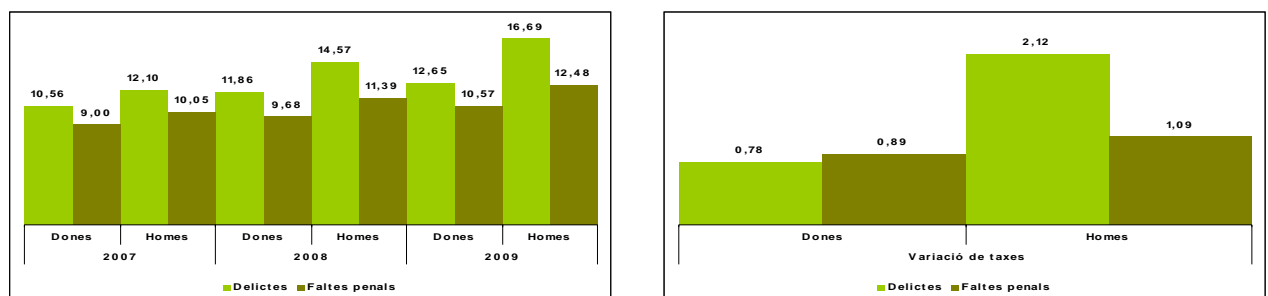

Gràfic 3.23 – Taxa de víctimes d'homicidis consumats i temptatives per 100.000 habitants i variacions interanuals (Catalunya)

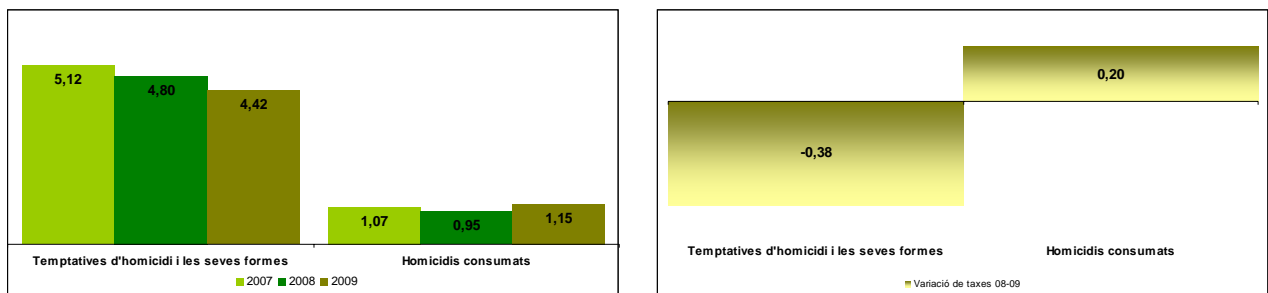

Gràfic 3.24 – Taxa de víctimes per sexe d'homicidis consumats i temptatives per 100.000 habitants i variacions interanuals (Catalunya)

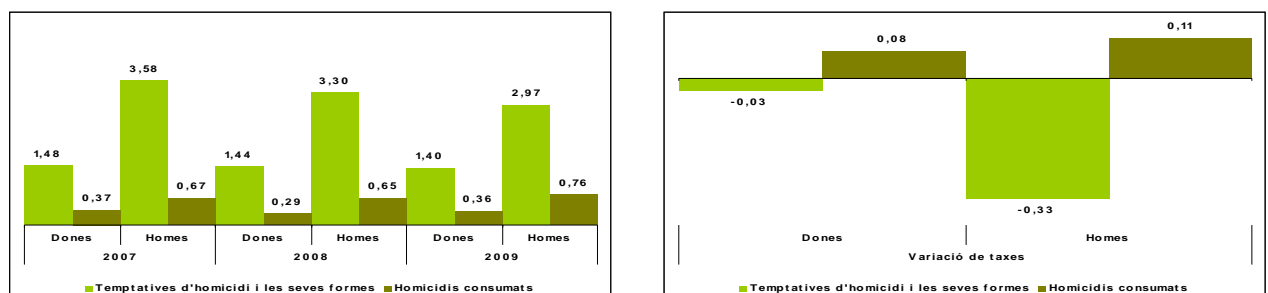

Gràfic 3.25 – Taxa de víctimes de delictes contra les persones per 1.000 habitants i variacions interanuals (Catalunya)

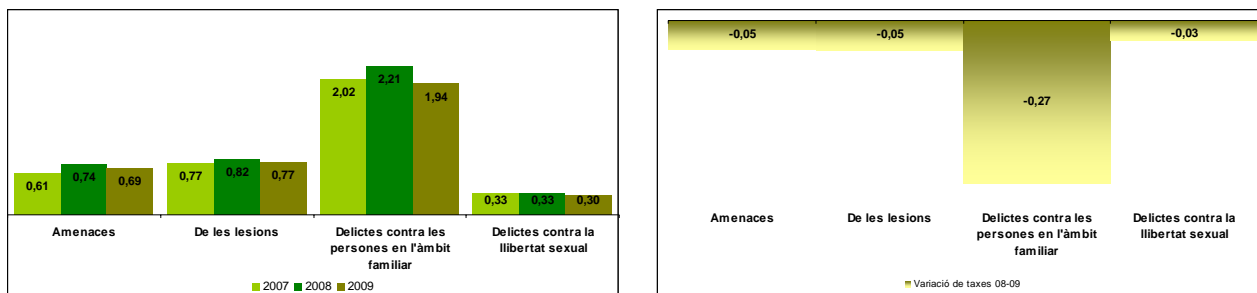

Gràfic 3.26 – Taxa de víctimes per sexe de delictes contra les persones per 1.000 habitants i variacions interanuals (Catalunya)

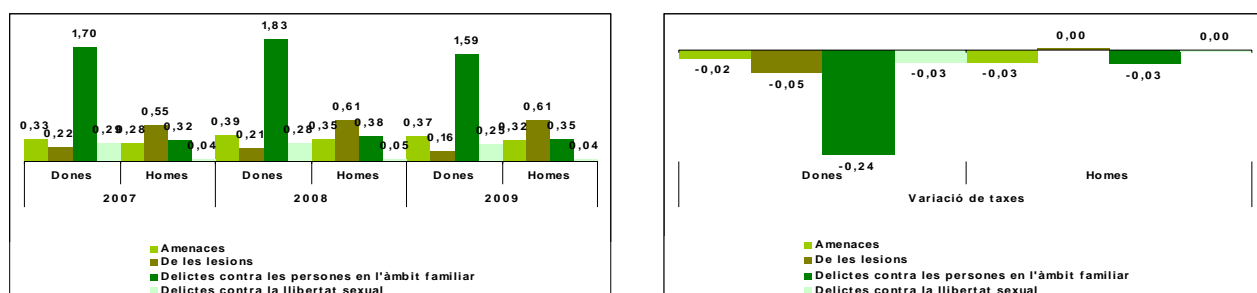

Gràfic 3.27 – Taxa de víctimes de faltes contra les persones per 1.000 habitants i variacions interanuals (Catalunya)

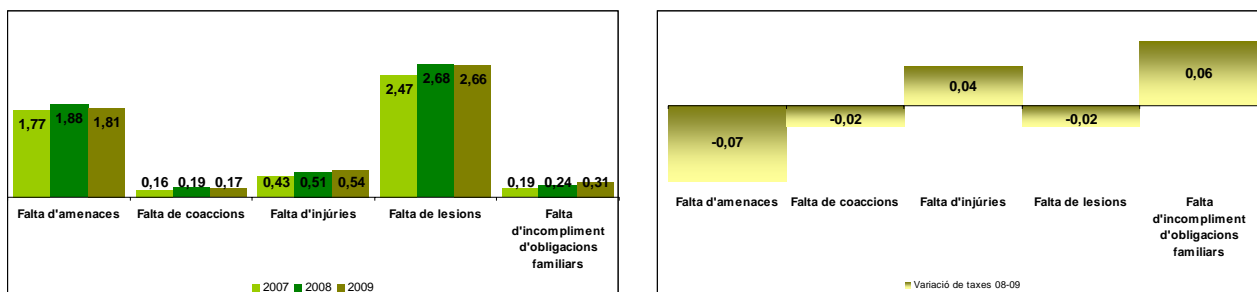

Gràfic 3.28 – Taxa de víctimes per sexe de faltes contra les persones per 1.000 habitants i variacions interanuals (Catalunya)

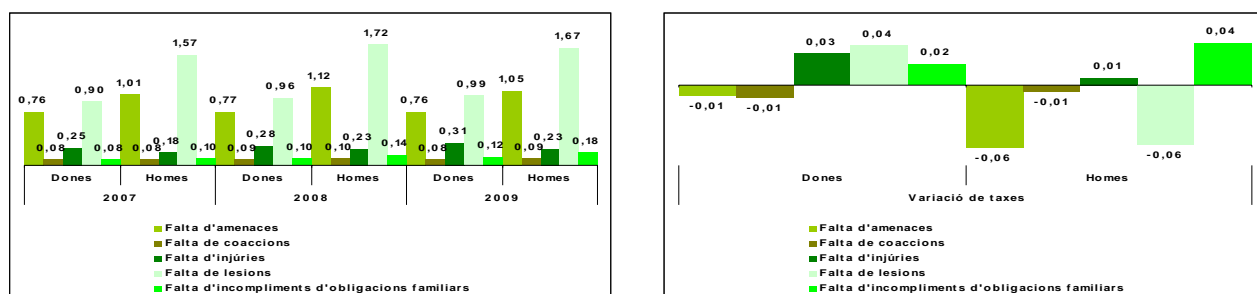

Gràfic 3.29 – Taxa de víctimes de delictes contra les persones en l'àmbit familiar per 1.000 habitants i variacions interanuals (Catalunya)

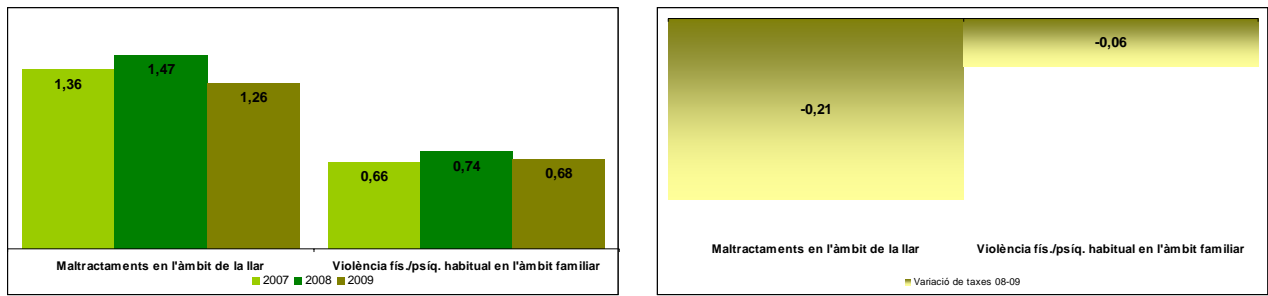

Gràfic 3.30 – Taxa de víctimes per sexe de delictes contra les persones en l'àmbit familiar per 1.000 habitants i variacions interanuals (Catalunya)

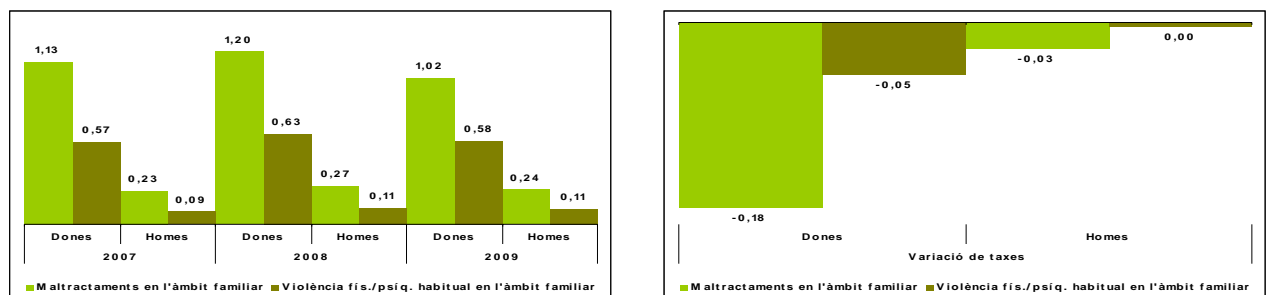

Gràfic 3.31 – Taxa de víctimes de delictes contra la llibertat sexual per 100.000 habitants i variacions interanuals (Catalunya)

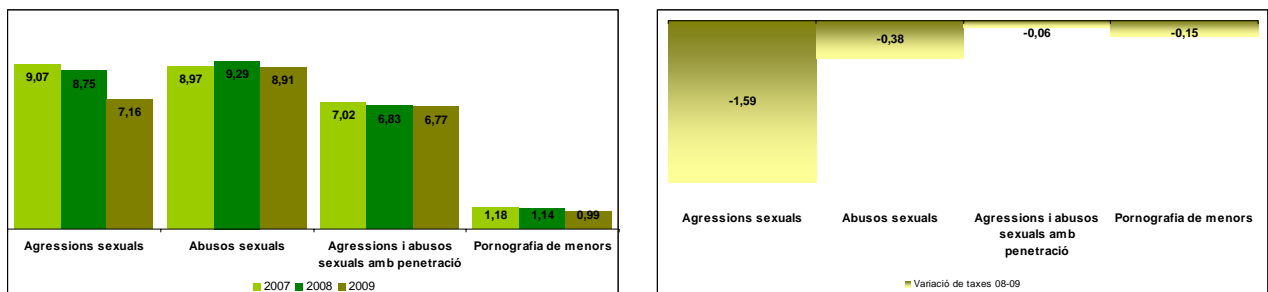

Gràfic 3.32 – Taxa de víctimes per sexe de delictes contra la llibertat sexual per 100.000 habitants i variacions interanuals (Catalunya)

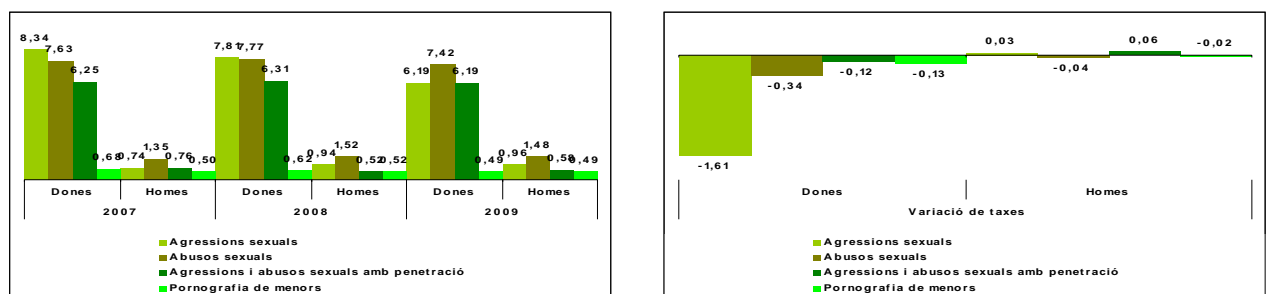

Gràfic 3.33 – Taxa de víctimes de delictes contra el patrimoni per 1.000 habitants i variacions interanuals (Catalunya)

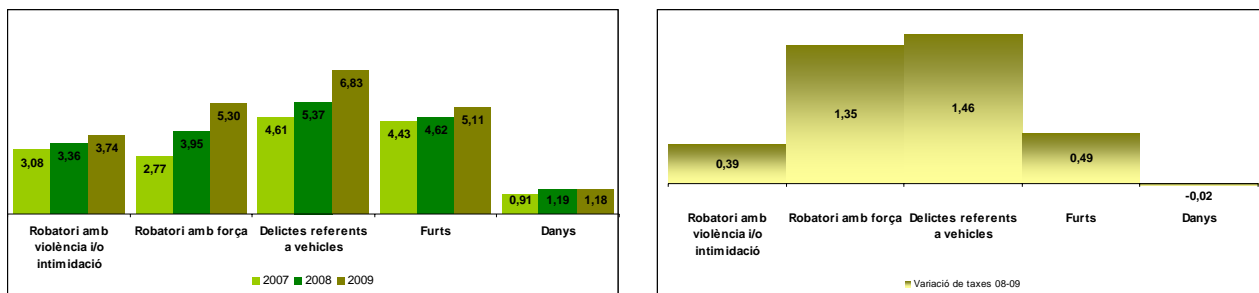

Gràfic 3.34 – Taxa de víctimes per sexe de delictes contra el patrimoni per 1.000 habitants i variacions interanuals (Catalunya)

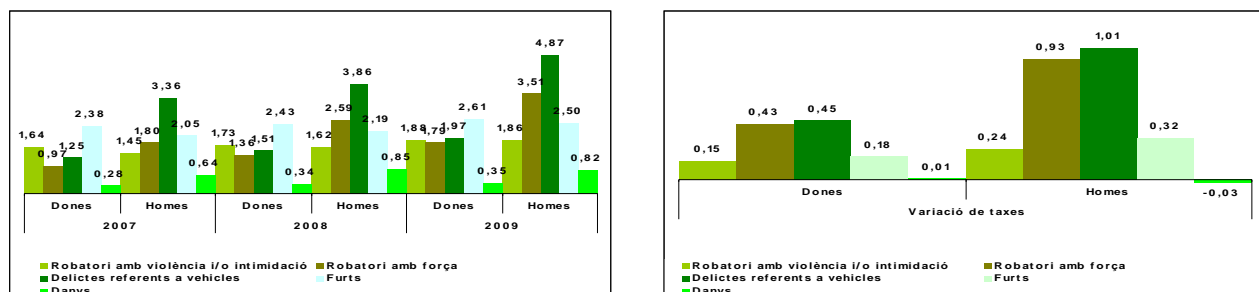

Gràfic 3.35 – Taxa de víctimes de faltes penals contra el patrimoni per 1.000 habitants i variacions interanuals (Catalunya)

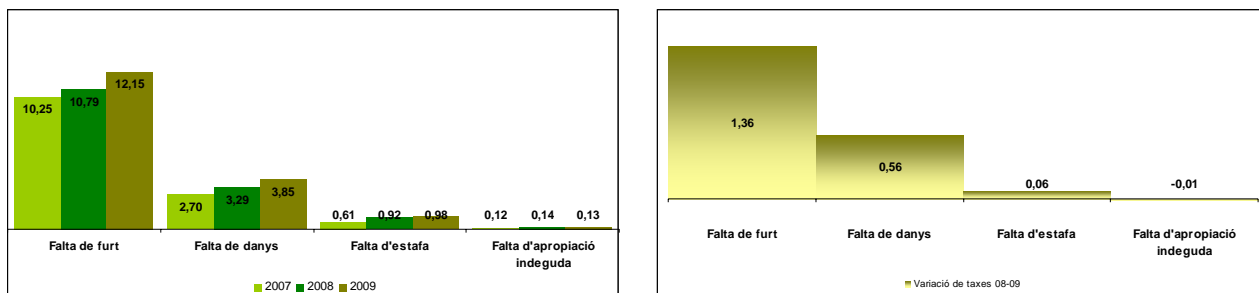

Gràfic 3.36 – Taxa de víctimes per sexe de faltes penals contra el patrimoni per 1.000 habitants i variacions interanuals (Catalunya)

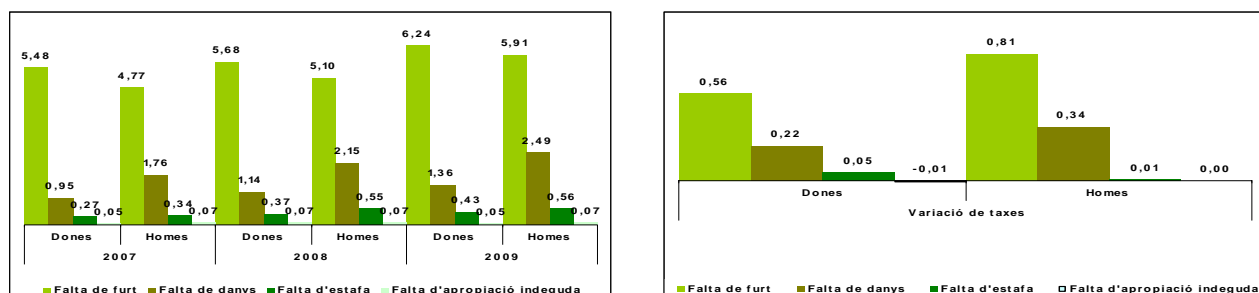

Gràfic 3.37 – Taxa de víctimes de fets principals referents a vehicles per 1.000 habitants i variacions interanuals (Catalunya)

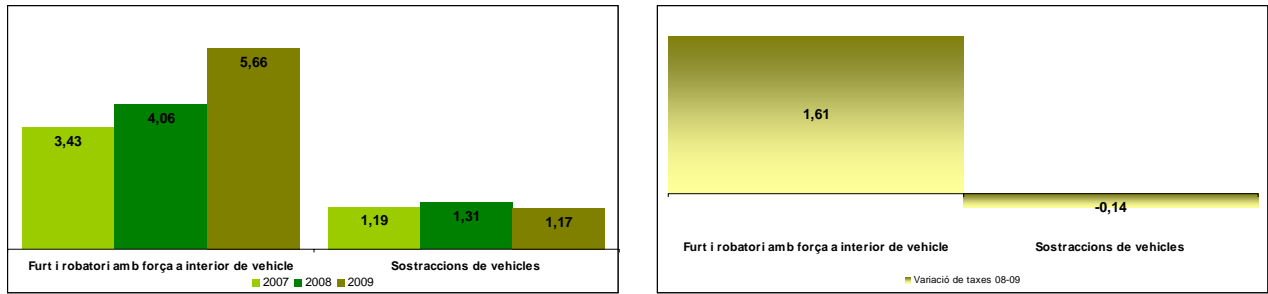

Gràfic 3.38 – Taxa de víctimes per sexe de fets principals referents a vehicles per 1.000 habitants i variacions interanuals (Catalunya)

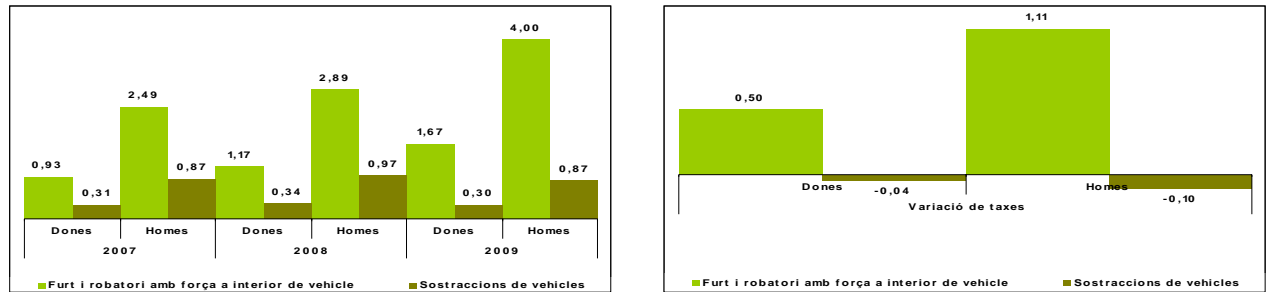

Gràfic 3.39 – Taxa de víctimes de faltes penals per 1.000 habitants i variacions interanuals (Catalunya)

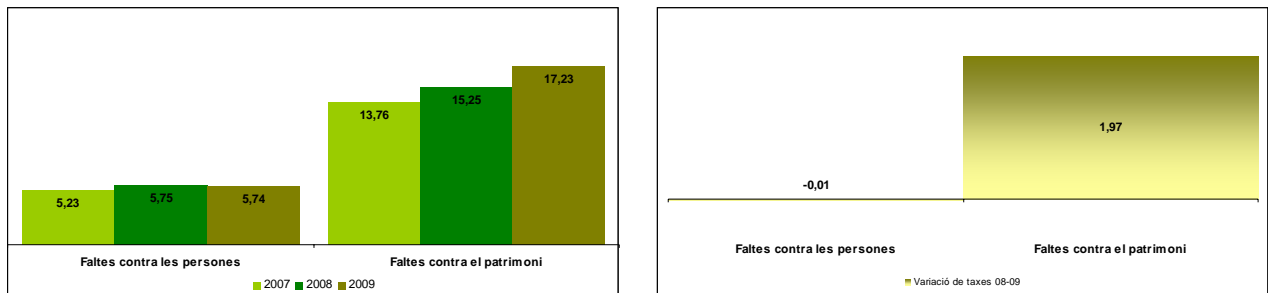

Gràfic 3.40 – Taxa de víctimes per sexe de faltes penals per 1.000 habitants i variacions interanuals (Catalunya)

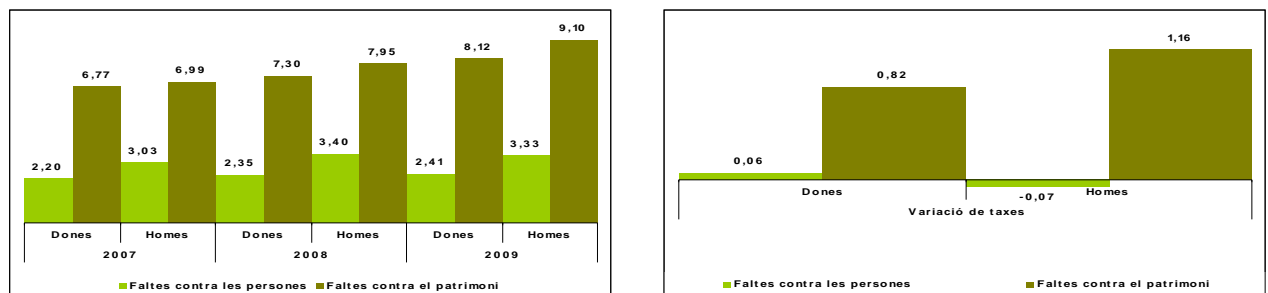

L'homicidi

El perfil de les víctimes d'homicidi a Catalunya

Les dades que s'analitzen a continuació pertanyen als homicidis consumats¹⁹ registrats al NIP per la Policia de Catalunya. En l'anàlisi no es detallen els que són coneguts per les FCSE a Catalunya, a causa de la manca d'informació específica dels seus registres policials. Malgrat això, tal com es pot veure en la taula següent, s'ofereixen les dades globals de víctimes d'homicidi consumat coneguts per tots els cossos policials a Catalunya.

A l'evolució temporal s'evidencia l'efecte del model policial de desplegament territorial. Així es pot veure que si bé l'any 2007 gairebé el 30% de tots dels homicidis dolosos consumats eren registrats per les FCSE, l'any 2009 aquest registre és pràcticament residual, amb gairebé el 5% del total. Aquest és el motiu pel qual es centra l'anàlisi per sexe, edat i origen, exclusivament en dades corresponents a l'any 2009.

Cal destacar, tal com ja es mostrava a l'inici d'aquest apartat de víctimes, que la taxa d'homicidis consumats (taxa per 100.000 h.) respecte de l'any 2008 havia augmentat de manera moderada, concretament en 0,20 punts interanuals. En conseqüència, els resultats dels darrers tres exercicis mostren unes xifres prou estables, amb una taxa per 100.000 h. al voltant d'1 punt.

Taula 3.15 – Homicidis dolosos consumats i taxes per 100.000 habitants segons cos policial que coneix, 2007–2009 (Catalunya)

Catalunya	Fets principals coneguts contra les persones	2007			2008			2009		
		PG-ME	FCSE	Taxa x 1.000 hab.	PG-ME	FCSE	Taxa x 1.000 hab.	PG-ME	FCSE	Taxa x 1.000 hab.
	Homicidis consumats	55	21	1,05	61	8	0,94	81	4	1,14

Evolució de l'homicidi dolós consumat per sexe, edat i origen

Durant l'any 2009, es van registrar 81 homicidis dolosos consumats. D'aquest total, en 53 dels casos les víctimes van ser homes (el 65,43%), en 27 casos les víctimes van ser dones (el 33,33%) i en 1 cas la víctima no ha estat identificada i està en fase d'investigació (l'1,23%).

Per edat de les víctimes, la franja compresa entre els 22 i els 40 anys representa pràcticament el 42% del total (34 fets). En canvi, no arriben al 10% les persones majors de 65 anys que han estat víctimes d'un homicidi. Destaca, de manera molt rellevant, l'augment de la franja dels

¹⁹ En el còmput d'homicidis dolosos consumats s'engloben els fets penals tipificats com a homicidis dolosos consumats i els assassinats.

joves (18–21 anys) respecte dels dos exercicis anteriors. Així, mentre l'any 2007 i 2008 aquests representaven l'1,85% i el 3,22%, respectivament, l'any 2009 pugen fins al 16,04%.

Pel que fa al territori, la distribució de les víctimes d'homicidi consumat es concentra en dues de les regions metropolitanas (Sud i Barcelona) i a la RP Girona.

Gràfic 2.34 – Distribució dels homicidis consumats de l'any 2009 per sexe (Catalunya)

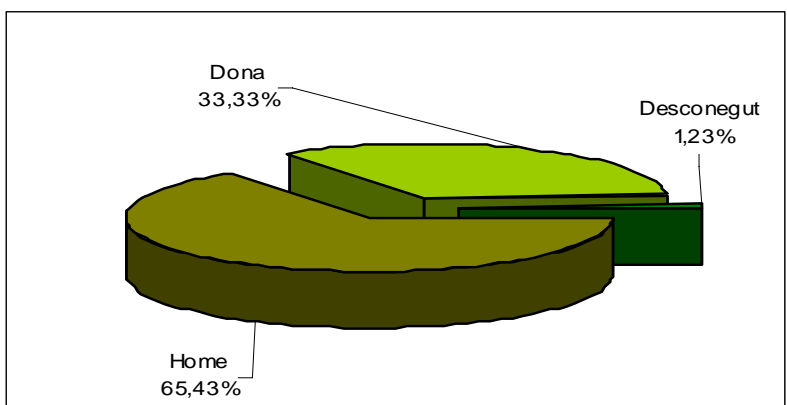

Gràfic 3.41 – Distribució de sexe i edat de les víctimes d'homicidi/assassinat (Catalunya)

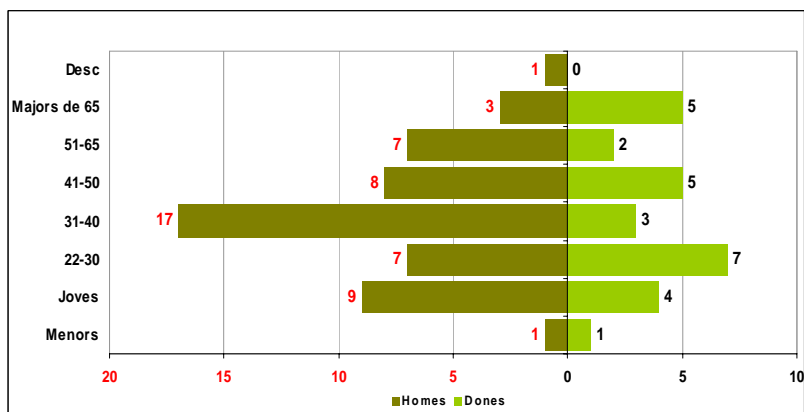

Gràfic 3.42 – Distribució de sexe de les víctimes d'homicidi/assassinat per RP on ha ocorregut (Catalunya)

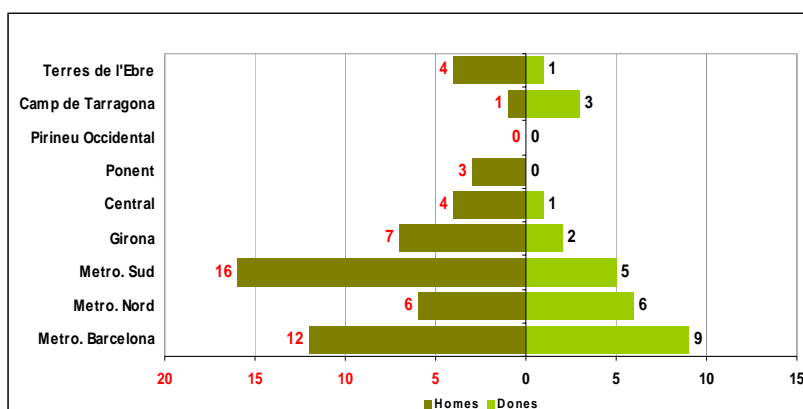

Pel seu origen, les víctimes de l'Estat espanyol representen el conjunt majoritari, amb el 48,15% del total (39 víctimes). D'aquest percentatge, el 69,23% són originàries de Catalunya (27), mentre que la diferència, el 30,77%, ho són de la resta de l'Estat (12). El següent grup més nombrós és el constituït per les persones originàries de països que no pertanyen a la UE (31), el 38,27%; el constituït per persones originàries de la UE (8), el 9,88%, i, finalment, 3 víctimes no tenen un origen conegut (el 3,70%).

De les víctimes que no són originàries de la UE (31), destaquen tres grups amb valors quantitativament idèntics: el d'originaris del centre i el sud d'Amèrica (9), el dels països asiàtics (9) i el dels països del Magrib (9) (amb un 29%, respectivament). La resta són originaris de països europeus no integrats a la UE (3) i de l'Àfrica Subsahariana (1). Cal destacar, l'increment dels homicidis de persones originàries dels països asiàtics, les quals han passat de 3 víctimes el 2007 (el 5,55% del total) a 9 víctimes el 2009 (l'11,11% del total).

Gràfic 3.43 – Distribució dels homicidis consumats de l'any 2009 per origen (Catalunya)

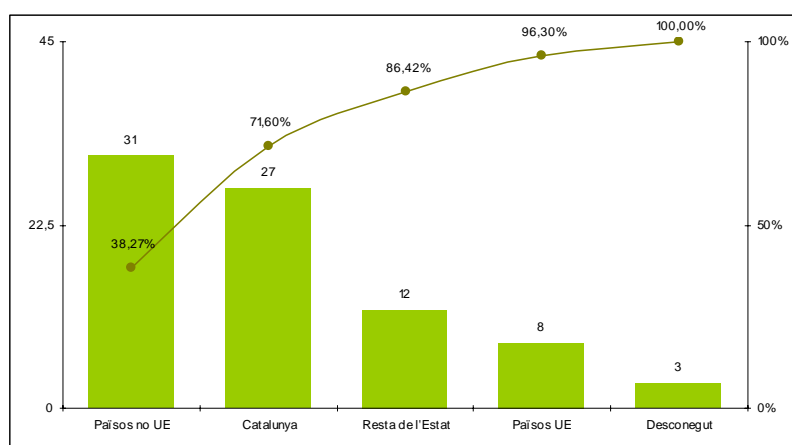

Gràfic 3.44 – Distribució dels homicidis consumats l’any 2009 per sexe i origen (Catalunya)

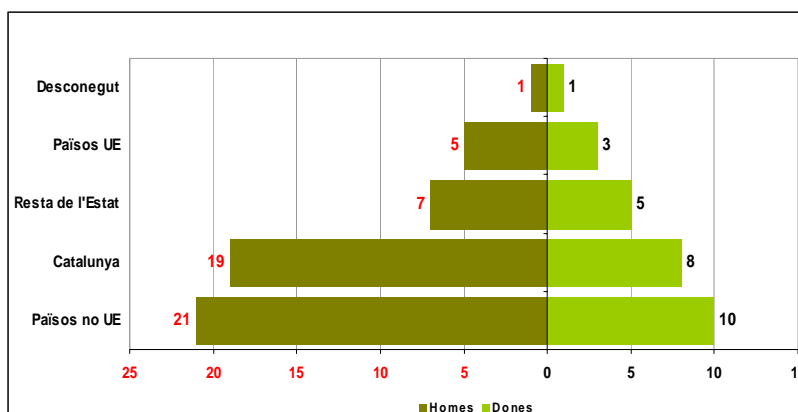

En relació a la resolució dels homicidis, cal destacar que en el 79,01% dels registrats l’any 2009 l’autor va ser detingut. De la resta, el 9,87% van ser identificats i tenen ordre de recerca i captura, el 2,46% dels autors es van suïcidar i, finalment, el 8,64% segueixen en fase d’investigació.

Pel motiu específic que ha originat l’homicidi, el principal grup correspon als relatius a l’àmbit de la violència domèstica (28,39%), seguit de les baralles (27,16%) i dels relacionats amb fets de gènere (12,34%). La resta, a molta distància, estan relacionats principalment amb casos de tràfic de drogues, bandes llatines, sentimentals, robatoris, econòmics o prostitució.

Si l’anàlisi es centra en determinar l’arma o el mitjà específic que s’ha utilitzat en l’agressió, en un 56,79% s’ha utilitzat arma blanca, en un 17,28% arma de foc, en un 8,64% arran d’alguna classe de contusió, per asfíxia, per maltractament al nadó, per precipitació i per atropellament, un 3,70%, 2,47%, 2,47% i 1,23, respectivament. Pel que fa a la resta, un 7,41%, no s’ha pogut determinar.

Gràfic 3.45 – Distribució dels homicidis consumats de l’any 2009 per sexe i motiu de resolució (Catalunya)

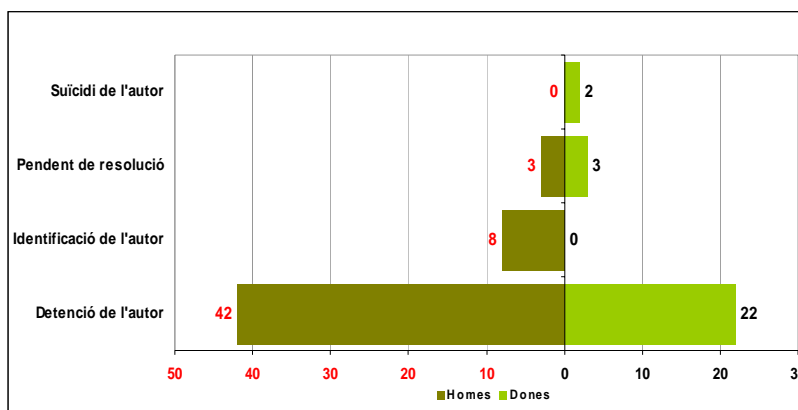

Gràfic 3.46 – Distribució de sexe de les víctimes i àmbit que ha originat l'homicidi/assassinat (Catalunya)

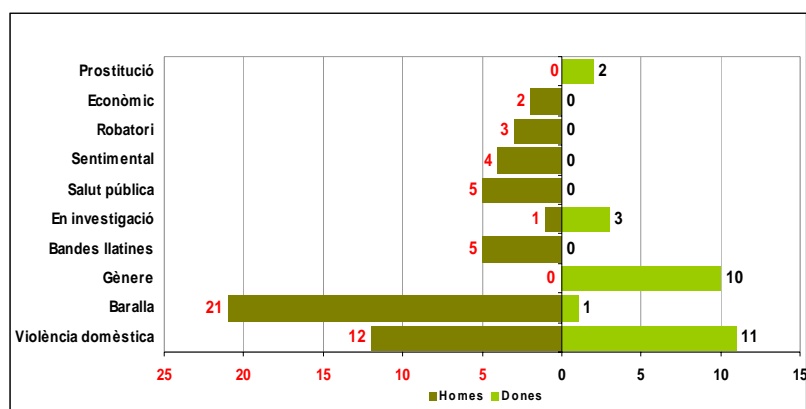

Gràfic 3.47 – Distribució dels homicidis consumats de l'any 2009 per sexe i mode utilitzat (Catalunya)

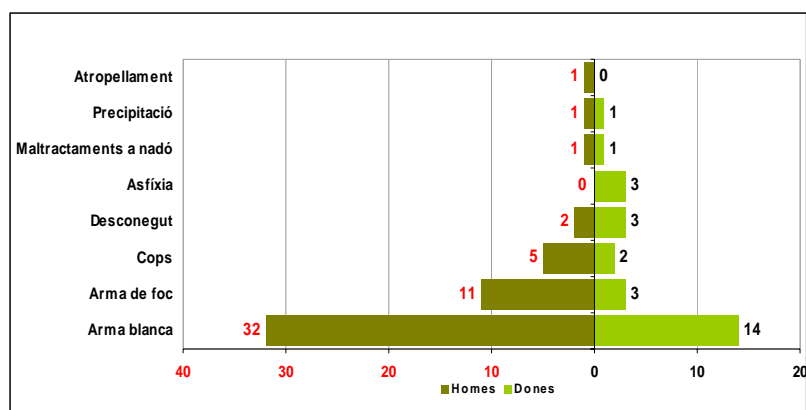

La detenció

Durant l'any 2009 les detencions per la comissió d'algun fet penal a Catalunya han disminuït en 0,61 punts respecte de l'any 2008 i es situa en 6,18 detencions taxa per 1.000 h. Això es deu principalment a la disminució de 0,62 punts en detencions per delictes, mentre que les detencions per falta penal disminueixen en 0,01 punts.

Per gènere, les detencions d'homes són superiors a les de dones, 5,50 i 0,69 taxa per 1.000 h., respectivament. Malgrat això, el descens de les detencions d'homes és de 0,55 punts, causat exclusivament pel descens de les detencions per delictes, mentre que les de faltes penals es mantenen invariables (0,17 detencions taxa per 1.000 h.).

La detenció per fets penals contra les persones

Les detencions per la comissió de delictes contra les persones descendeixen 0,26 punts respecte de l'any anterior, situant-se en una taxa per 1.000 h. d'1,63. La major part de les detencions han estat motivades pels delictes contra les persones en l'àmbit familiar (0,88 detencions taxa per 1.000 h.), seguides a força distància de les detencions per delictes d'amenaques, delictes de lesions i delictes contra la llibertat sexual, 0,24, 0,23 i 0,14, respectivament. Aquestes quatre tipologies delictives són majoritària d'homes.

Les detencions pel delictes d'homicidi consumat (1,72 taxa per 100.000 h.) experimenten un augment interanual de 0,13 punts. Per gènere, les detencions d'homes per homicidi consumat són superiors a les de dones, amb una taxa per 100.000 h. d'1,55 i de 0,15, respectivament.

Les detencions per faltes penals es mantenen (0,02 taxa per 1.000 h.). Cal destacar, dins d'aquest àmbit, les detencions per faltes de lesions, que tot i ser únicament 95 detencions, és el grup més gran.

La detenció per fets penals en l'àmbit familiar

Les detencions per delictes contra les persones en l'àmbit familiar presenten un descens de 0,17 punts respecte de l'any anterior (0,88 detinguts taxa per 1.000 h.). Majoritàriament, les detencions per aquests fets són homes (0,84 detinguts taxa per 1.000 h.).

El descens de les detencions està motivat, principalment, per la reducció dels maltractaments en l'àmbit familiar, de 0,14 punts. Malgrat la reducció, aquesta tipologia continua essent la principal causant de les detencions.

La detenció per fets penals contra la llibertat sexual

El 2009 hi ha un descens de les detencions per delictes contra la llibertat sexual de 0,02 punts respecte de l'any anterior (0,14 detencions taxa per 1.000 h.). La principal tipologia de detenció s'origina per agressions i abusos sexuals amb penetració, 4,32 taxa per 100.000 h.

Mentre que les víctimes d'aquest àmbit, com es veia a l'apartat anterior, eren majoritàriament dones, respecte de les detencions aquestes són principalment d'homes, 4,23 taxa per 1.000 h..

La detenció per fets penals contra el patrimoni

Cal destacar que les detencions per delictes contra el patrimoni disminueixen en 0,21 punts, 2,89 detencions taxa per 1.000 h., respecte de l'any anterior, quan van ser 3,09.

Per tipologia, el robatori amb força constitueix el principal delicte pel qual es produeix la detenció (0,79 detencions taxa per 1.000 h.), seguides pels delictes de robatori amb violència i/o intimidació i delictes de furt, amb 0,65 i 0,61, respectivament.

Les detencions d'homes són molt superiors a les de les dones, 2,52 i 0,37, respectivament. Per tipologia, les detencions d'homes han estat motivades, de manera majoritària, per un delicte de robatori amb força. L'única tipologia on les detencions de dones és més rellevant, tot i seguir per sota de la dels homes, són els delictes de furt (0,17 detencions de dones taxa per 1.000 h.).

La detenció per fets penals referents al vehicle

Les detencions registrades per delictes referents al vehicle disminueixen 0,02 punts respecte de l'any anterior (0,43 detencions taxa per 1.000 h.). Els delictes de furt i robatori amb força a l'interior de vehicle constitueixen la principal tipologia que les origina, amb 0,30 taxa per 1.000 h.. Les detencions registrades per aquesta tipologia augmenten 0,04 punts interanuals; en canvi, les sostraccions de vehicle disminueixen en 0,06 punts i són les responsables que el conjunt de l'àmbit referent al vehicle assenyali una tendència interanual al descens de les detencions. En aquest àmbit, són majors les detencions d'homes que de dones, 0,41 i 0,02, respectivament.

La detenció per faltes penals

Durant l'any 2009, les detencions per faltes penals a Catalunya augmenten 0,01 punts respecte de l'any anterior (0,22 detencions taxa per 1.000 h.). Dins del conjunt de detencions per faltes penals, són preponderants les produïdes contra el patrimoni, 0,20 punts. A molta distància es troben les detencions per faltes penals contra les persones, 0,02 punts.

Per gènere, s'observa que hi ha més detencions d'homes que de dones, amb 0,17 i 0,06 punts, respectivament.

Taula 3.16 – Detencions per fets penals coneguts, 2007–2009 (Catalunya)

Catalunya	Detencions per delictes i faltes penals	2007		2008		2009		Variació de taxes 08-09
		Total	Taxa	Total	Taxa	Total	Taxa	Total
	Delictes i faltes penals	45.831	6,36	50.057	6,80	46.235	6,18	-0,62
	Total delictes	44.341	6,15	48.455	6,58	44.568	5,96	-0,62
	Total faltes penals	1.490	0,21	1.602	0,22	1.667	0,22	0,00

Catalunya	Detencions per fets contra les persones	2007		2008		2009		Variació de taxes 08-09
		Total	Taxa	Total	Taxa	Total	Taxa	Total
	Delictes contra les persones	12.638	1,75	13.967	1,90	12.221	1,63	-0,27
	Temptatives d'homicidi i les seves formes	298	4,13	270	3,66	284	3,80	0,14 (*)
	Homicidis consumats	66	0,91	110	1,50	129	1,72	0,22 (*)
	Amenaces	1.586	0,22	1.966	0,27	1.764	0,24	-0,03
	De les lesions	1.927	0,27	1.899	0,26	1.751	0,23	-0,03
	Delictes contra les persones en l'àmbit familiar	7.004	0,97	7.732	1,05	6.564	0,88	-0,17
	Delictes contra la llibertat sexual	1.017	0,14	1.165	0,16	1.063	0,14	-0,02
	Altres delictes contra les persones	744	0,10	829	0,11	671	0,09	-0,02
	Faltes contra les persones	143	0,02	160	0,02	113	0,02	0,00
	Falta d'amenaces	17	0,00	24	0,00	14	0,00	0,00
	Falta de coaccions	0	0,00	3	0,00	1	0,00	0,00
	Falta d'injúries	2	0,00	0	0,00	1	0,00	0,00
	Falta de lesions	123	0,02	126	0,02	95	0,01	0,00
	Falta d'incompliment d'obligacions familiars	0	0,00	0	0,00	0	0,00	0,00
	Altres faltes contra les persones	1	0,00	7	0,00	2	0,00	0,00

Catalunya	Detencions per fets contra les persones en l'àmbit familiar	2007		2008		2009		Variació de taxes 08-09
		Total	Taxa	Total	Taxa	Total	Taxa	Total
	Delictes contra les persones en l'àmbit familiar	7.004	0,97	7.732	1,05	6.564	0,88	-0,17
	Maltractaments en l'àmbit de la llar	4.923	0,68	5.224	0,71	4.287	0,57	-0,14
	Violència fís./psiq. habitual en l'àmbit familiar	2.081	0,29	2.508	0,34	2.277	0,30	-0,04
	Faltes contra les persones en l'àmbit familiar	0	0,00	0	0,00	0	0,00	0,00
	Falta d'incompliment d'obligacions familiars	0	0,00	0	0,00	0	0,00	0,00

Catalunya	Detencions per fets contra la llibertat sexual	2007		2008		2009		Variació de taxes 08-09
		Total	Taxa	Total	Taxa	Total	Taxa	Total
	Delictes contra la llibertat sexual	1.017	0,14	1.165	0,16	1.063	0,14	-0,02
	Agressions sexuals	242	3,36	258	3,51	216	2,89	-0,62 (*)
	Abusos sexuals	196	2,71	225	3,06	223	2,98	-0,08 (*)
	Agressions i abusos sexuals amb penetració	313	4,34	365	4,95	323	4,32	-0,93 (*)
	Pornografia de menors	94	1,31	114	1,54	108	1,45	-0,09 (*)
	Altres delictes contra la llibertat sexual	186	2,57	219	2,97	207	2,77	-0,20 (*)

Catalunya	Detencions per fets contra el patrimoni	2007		2008		2009		Variació de taxes 08-09
		Total	Taxa	Total	Taxa	Total	Taxa	Total
	Delictes contra el patrimoni	20.250	2,81	22.788	3,09	21.568	2,89	-0,20
	Robatori amb violència i/o intimidació	4.031	0,56	4.921	0,67	4.885	0,65	-0,02
	Robatori amb força	5.321	0,74	5.810	0,79	5.882	0,79	0,00
	Delictes referents a vehicles	3.062	0,42	3.313	0,45	3.203	0,43	-0,02
	Furts	4.477	0,62	5.204	0,71	4.551	0,61	-0,10
	Danys	727	0,10	697	0,09	515	0,07	-0,02
	Altres delictes contra el patrimoni	2.632	0,37	2.843	0,39	2.532	0,34	-0,05
	Faltes contra el patrimoni	1.318	0,18	1.406	0,19	1.507	0,20	0,01
	Falta de furt	1.130	0,16	1.175	0,16	1.262	0,17	0,01
	Falta de danys	58	0,01	71	0,01	64	0,01	0,00
	Falta d'estafa	51	0,01	70	0,01	82	0,01	0,00
	Falta d'apropiació indeguda	65	0,01	83	0,01	89	0,01	0,00
	Altres faltes contra el patrimoni	14	0,00	7	0,00	10	0,00	0,00

Catalunya	Detencions per fets referents a vehicles	2007		2008		2009		Variació de taxes 08-09
		Total	Taxa	Total	Taxa	Total	Taxa	Total
	Delictes referents a vehicles	3.062	0,42	3.313	0,45	3.203	0,43	-0,02
	Furt i robatori amb força a interior de vehicle	1.565	0,22	1.958	0,27	2.251	0,30	0,03
	Sostraccions de vehicles	1.497	0,21	1.355	0,18	952	0,13	-0,05

Catalunya	Detencions per faltes penals	2007		2008		2009		Variació de taxes 08-09
		Total	Taxa	Total	Taxa	Total	Taxa	Total
	Faltes penals	1.490	0,21	1.602	0,22	1.667	0,22	0,00
	Faltes contra les persones	143	0,02	160	0,02	113	0,02	0,00
	Faltes contra el patrimoni	1.318	0,18	1.406	0,19	1.507	0,20	0,01
	Resta de faltes	29	0,00	36	0,00	47	0,01	-0,01

Taula 3.17 – Detencions de dones per fets penals coneguts, 2007–2009 (Catalunya)

Catalunya	Detencions per delictes i faltes penals	2007		2008		2009		Variació de taxes 08-09
		Dones	Taxa	Dones	Taxa	Dones	Taxa	Dones
	Delictes i faltes penals	4.958	0,69	5.435	0,74	5.126	0,69	-0,05
	Total delictes	4.654	0,65	5.103	0,69	4.711	0,63	-0,06
	Total faltes penals	304	0,04	332	0,05	415	0,06	0,01

Catalunya	Detencions per fets contra les persones	2007		2008		2009		Variació de taxes 08-09
		Dones	Taxa	Dones	Taxa	Dones	Taxa	Dones
	Delictes contra les persones	695	0,10	851	0,12	719	0,10	-0,02
	Temptatives d'homicidi i les seves formes	21	0,29	27	0,37	21	0,28	-0,09 (*)
	Homicidis consumats	6	0,08	12	0,16	11	0,15	-0,02 (*)
	Amenaces	96	0,01	121	0,02	97	0,01	0,00
	De les lesions	117	0,02	116	0,02	113	0,02	0,00
	Delictes contra les persones en l'àmbit familiar	269	0,04	380	0,05	299	0,04	-0,01
	Delictes contra la llibertat sexual	57	0,01	53	0,01	72	0,01	0,00
	Altres delictes contra les persones	129	0,02	142	0,02	106	0,01	-0,01
	Faltes contra les persones	6	0,00	13	0,00	8	0,00	0,00
	Falta d'amenaces	0	0,00	1	0,00	0	0,00	0,00
	Falta de coaccions	0	0,00	0	0,00	0	0,00	0,00
	Falta d'injúries	0	0,00	0	0,00	0	0,00	0,00
	Falta de lesions	6	0,00	12	0,00	8	0,00	0,00
	Falta d'incompliment d'obligacions familiars	0	0,00	0	0,00	0	0,00	0,00
	Altres faltes contra les persones	0	0,00	0	0,00	0	0,00	0,00

3. Dades policials

Catalunya	Detencions per fets contra les persones en l'àmbit familiar	2007		2008		2009		Variació de taxes 08-09
		Dones	Taxa	Dones	Taxa	Dones	Taxa	Dones
	Delictes contra les persones en l'àmbit familiar	269	0,04	380	0,05	299	0,04	-0,01
	Maltractaments en l'àmbit de la llar	200	0,03	286	0,04	192	0,03	-0,01
	Violència fís./psíqu. habitual en l'àmbit familiar	69	0,01	94	0,01	107	0,01	0,00
	Faltes contra les persones en l'àmbit familiar	0	0,00	0	0,00	0	0,00	0,00
	Falta d'incompliment d'obligacions familiars	0	0,00	0	0,00	0	0,00	0,00

Catalunya	Detencions per fets contra la llibertat sexual	2007		2008		2009		Variació de taxes 08-09
		Dones	Taxa	Dones	Taxa	Dones	Taxa	Dones
	Delictes contra la llibertat sexual	57	0,01	53	0,01	72	0,01	0,00
	Agressions sexuals	1	0,01	1	0,01	2	0,03	0,01 (*)
	Abusos sexuals	3	0,04	1	0,01	4	0,05	0,04 (*)
	Agressions i abusos sexuals amb penetració	0	0,00	2	0,03	2	0,03	0,00 (*)
	Pornografia de menors	11	0,15	1	0,01	4	0,05	0,04 (*)
	Altres delictes contra la llibertat sexual	42	0,58	48	0,65	60	0,80	0,15 (*)

Catalunya	Detencions per fets contra el patrimoni	2007		2008		2009		Variació de taxes 08-09
		Dones	Taxa	Dones	Taxa	Dones	Taxa	Dones
	Delictes contra el patrimoni	2.600	0,36	2.961	0,40	2.750	0,37	-0,03
	Robatori amb violència i/o intimidació	397	0,06	400	0,05	423	0,06	0,00
	Robatori amb força	386	0,05	455	0,06	375	0,05	-0,01
	Delictes referents a vehicles	154	0,02	162	0,02	120	0,02	-0,01
	Furts	1.221	0,17	1.428	0,19	1.295	0,17	-0,02
	Danys	44	0,01	38	0,01	23	0,00	0,00
	Altres delictes contra el patrimoni	398	0,06	478	0,06	514	0,07	0,00
	Faltes contra el patrimoni	295	0,04	314	0,04	401	0,05	0,01
	Falta de furt	265	0,04	276	0,04	362	0,05	0,01
	Falta de danys	7	0,00	3	0,00	4	0,00	0,00
	Falta d'estafa	19	0,00	28	0,00	26	0,00	0,00
	Falta d'apropiació indeguda	1	0,00	6	0,00	9	0,00	0,00
	Altres faltes contra el patrimoni	3	0,00	1	0,00	0	0,00	0,00

Catalunya	Detencions per fets referents a vehicles	2007		2008		2009		Variació de taxes 08-09
		Dones	Taxa	Dones	Taxa	Dones	Taxa	Dones
	Delictes referents a vehicles	154	0,02	162	0,02	120	0,02	-0,01
	Furt i robatori amb força a interior de vehicle	71	0,01	83	0,01	72	0,01	0,00
	Sostraccions de vehicles	83	0,01	79	0,01	48	0,01	0,00

Catalunya	Detencions per faltes penals	2007		2008		2009		Variació de taxes 08-09
		Dones	Taxa	Dones	Taxa	Dones	Taxa	Dones
	Faltes penals	304	0,04	332	0,05	415	0,06	0,01
	Faltes contra les persones	6	0,00	13	0,00	8	0,00	0,00
	Faltes contra el patrimoni	295	0,04	314	0,04	401	0,05	0,01
	Resta de faltes	3	0,00	5	0,00	6	0,00	0,00

Taula 3.18 – Detencions d'homes per fets penals coneguts, 2007–2009 (Catalunya)

Catalunya	Detencions per delictes i faltes penals	2007		2008		2009		Variació de taxes 08-09
		Homes	Taxa	Homes	Taxa	Homes	Taxa	Homes
	Delictes i faltes penals	40.867	5,67	44.550	6,05	41.089	5,50	-0,55
	Total delictes	39.681	5,50	43.283	5,88	39.837	5,33	-0,55
	Total faltes penals	1.186	0,16	1.267	0,17	1.252	0,17	0,00

Catalunya	Detencions per fets contra les persones	2007		2008		2009		Variació de taxes 08-09
		Homes	Taxa	Homes	Taxa	Homes	Taxa	Homes
		Delictes contra les persones	11.941	1,66	13.088	1,78	11.495	1,54
	Temptatives d'homicidi i les seves formes	273	3,79	239	3,25	259	3,46	0,22 (*)
	Homicidis consumats	59	0,82	97	1,32	116	1,55	0,23 (*)
	Amenaces	1.490	0,21	1.844	0,25	1.666	0,22	-0,03
	De les lesions	1.810	0,25	1.774	0,24	1.637	0,22	-0,02
	Delictes contra les persones en l'àmbit familiar	6.734	0,93	7.339	1,00	6.262	0,84	-0,16
	Delictes contra la llibertat sexual	960	0,13	1.110	0,15	990	0,13	-0,02
	Altres delictes contra les persones	615	0,09	685	0,09	565	0,08	-0,02
	Faltes contra les persones	137	0,02	147	0,02	105	0,01	-0,01
	Falta d'amenaces	17	0,00	23	0,00	14	0,00	0,00
	Falta de coaccions	0	0,00	3	0,00	1	0,00	0,00
	Falta d'injúries	2	0,00	0	0,00	1	0,00	0,00
	Falta de lesions	117	0,02	114	0,02	87	0,01	0,00
	Falta d'incompliment d'obligacions familiars	0	0,00	0	0,00	0	0,00	0,00
	Altres faltes contra les persones	1	0,00	7	0,00	2	0,00	0,00

Catalunya	Detencions per fets contra les persones en l'àmbit familiar	2007		2008		2009		Variació de taxes 08-09
		Homes	Taxa	Homes	Taxa	Homes	Taxa	Homes
		Delictes contra les persones en l'àmbit familiar	6.734	0,93	7.339	1,00	6.262	0,84
	Maltractaments en l'àmbit de la llar	4.722	0,65	4.928	0,67	4.092	0,55	-0,12
	Violència fis./psíqu. habitual en l'àmbit familiar	2.012	0,28	2.411	0,33	2.170	0,29	-0,04
	Faltes contra les persones en l'àmbit familiar	0	0,00	0	0,00	0	0,00	0,00
	Falta d'incompliment d'obligacions familiars	0	0,00	0	0,00	0	0,00	0,00

Catalunya	Detencions per fets contra la llibertat sexual	2007		2008		2009		Variació de taxes 08-09
		Homes	Taxa	Homes	Taxa	Homes	Taxa	Homes
		Delictes contra la llibertat sexual	960	0,13	1.110	0,15	990	0,13
	Agressions sexuals	238	3,30	254	3,45	211	2,82	-0,63 (*)
	Abusos sexuals	190	2,64	220	2,99	216	2,89	-0,10 (*)
	Agressions i abusos sexuals amb penetració	309	4,29	358	4,86	316	4,23	-0,63 (*)
	Pornografia de menors	82	1,14	111	1,51	103	1,38	-0,13 (*)
	Altres delictes contra la llibertat sexual	141	1,96	167	2,27	144	1,93	-0,34 (*)

Catalunya	Detencions per fets contra el patrimoni	2007		2008		2009		Variació de taxes 08-09
		Homes	Taxa	Homes	Taxa	Homes	Taxa	Homes
		Delictes contra el patrimoni	17.647	2,45	19.796	2,69	18.809	2,52
	Robatori amb violència i/o intimidació	3.633	0,50	4.519	0,61	4.459	0,60	-0,02
	Robatori amb força	4.934	0,68	5.349	0,73	5.506	0,74	0,01
	Delictes referents a vehicles	2.908	0,40	3.143	0,43	3.082	0,41	-0,01
	Furts	3.255	0,45	3.769	0,51	3.255	0,44	-0,08
	Danys	683	0,09	659	0,09	489	0,07	-0,02
	Altres delictes contra el patrimoni	2.234	0,31	2.357	0,32	2.018	0,27	-0,05
	Faltes contra el patrimoni	1.023	0,14	1.090	0,15	1.106	0,15	0,00
	Falta de furt	865	0,12	897	0,12	900	0,12	0,00
	Falta de danys	51	0,01	68	0,01	60	0,01	0,00
	Falta d'estafa	32	0,00	42	0,01	56	0,01	0,00
	Falta d'apropiació indeguda	64	0,01	77	0,01	80	0,01	0,00
	Altres faltes contra el patrimoni	11	0,00	6	0,00	10	0,00	0,00

Catalunya	Detencions per fets referents a vehicles	2007		2008		2009		Variació de taxes 08-09
		Homes	Taxa	Homes	Taxa	Homes	Taxa	Homes
		Delictes referents a vehicles	2.908	0,40	3.143	0,43	3.082	0,41
	Furt i robatori amb força a interior de vehicle	1.494	0,21	1.870	0,25	2.178	0,29	0,04
	Sostraccions de vehicles	1.414	0,20	1.273	0,17	904	0,12	-0,05

Catalunya	Detencions per faltes penals	2007		2008		2009		Variacio de taxes 08-09
		Homes	Taxa	Homes	Taxa	Homes	Taxa	Homes
		Faltes penals	1.186	0,16	1.267	0,17	1.252	0,17
Faltes contra les persones	137	0,02	147	0,02	105	0,01	-0,01	
Faltes contra el patrimoni	1.023	0,14	1.090	0,15	1.106	0,15	0,00	
Resta de faltes	26	0,00	30	0,00	41	0,01	0,00	

Gràfic 3.48 – Detencions per fets penals coneguts, 2007–2009 (Catalunya)

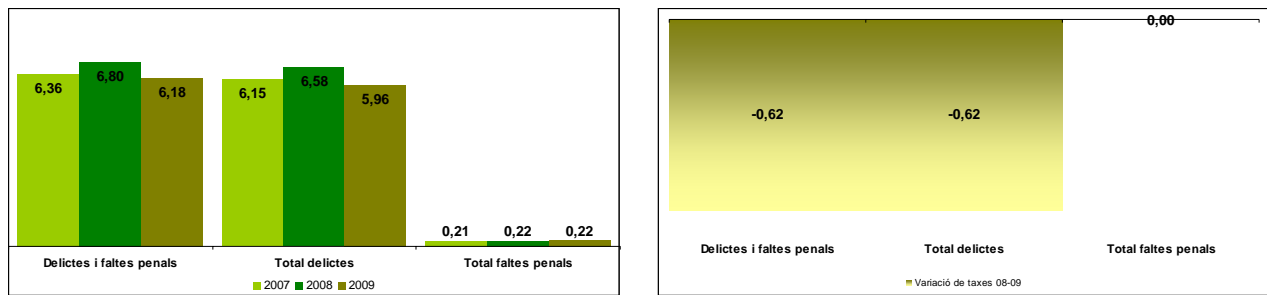

Gràfic 3.49 – Detencions per fets penals coneguts (delicte o falta penal) per sexe, 2007–2009 (Catalunya)

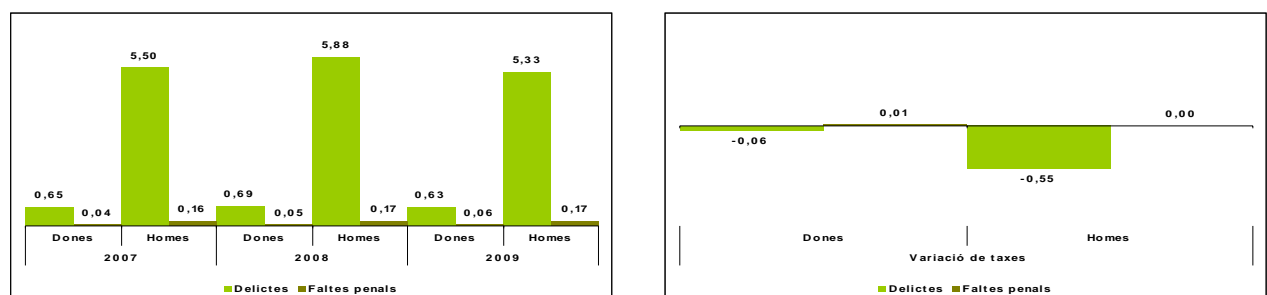

Gràfic 3.50 – Detencions per delictes contra les persones, 2007–2009 (Catalunya)

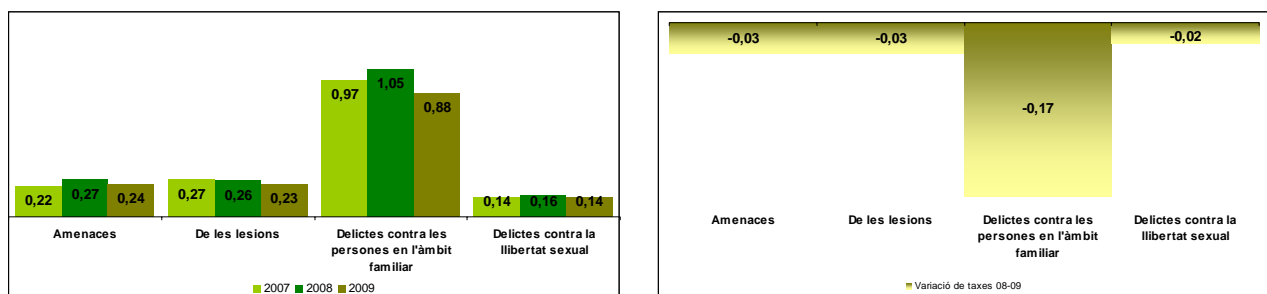

Gràfic 3.51 – Detencions per delictes contra les persones per sexe, 2007–2009 (Catalunya)

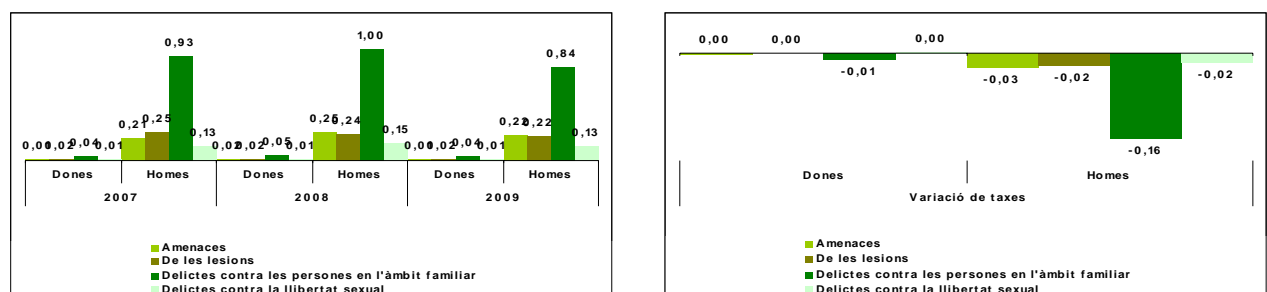

Gràfic 3.52 – Detencions per homicidis, 2007–2009 (Catalunya)

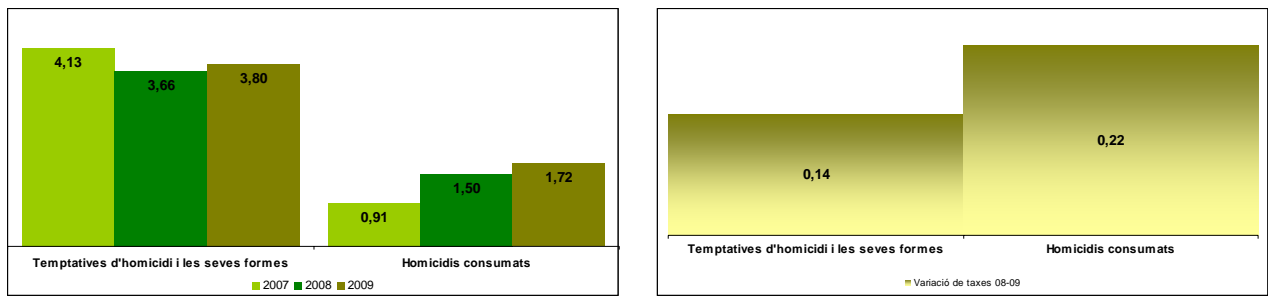

Gràfic 3.53 – Detencions per homicidis per sexe, 2007–2009(Catalunya)

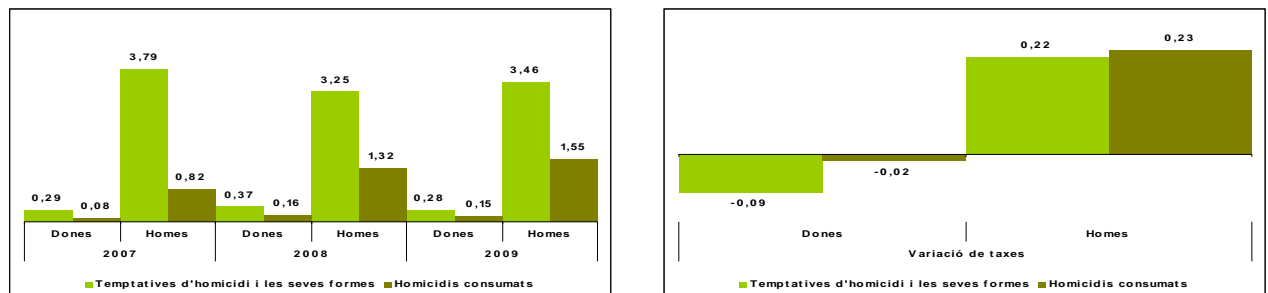

Gràfic 3.54 – Detencions per fets penals contra les persones en l'àmbit familiar, 2007–2009 (Catalunya)

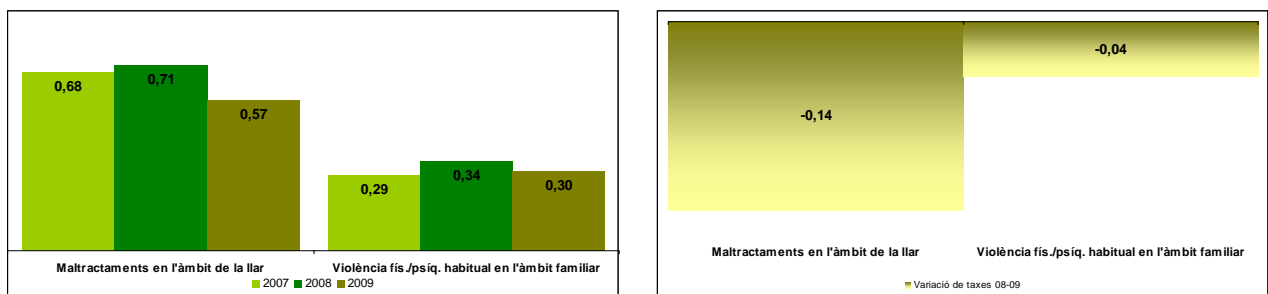

Gràfic 3.55 – Detencions per fets penals contra les persones en l'àmbit familiar, 2007–2009 (Catalunya)

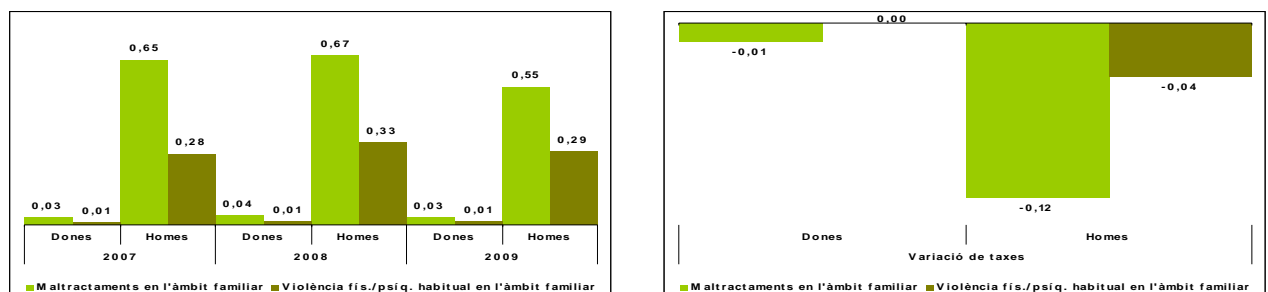

Gràfic 3.56 – Detencions per fets penals contra la llibertat sexual, 2007–2009 (Catalunya)

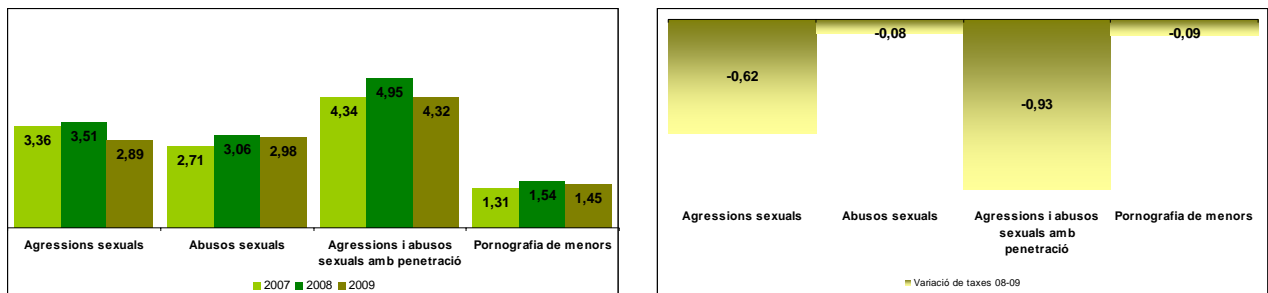

Gràfic 3.57 – Detencions per fets penals contra la llibertat sexual per sexe, 2007–2009 (Catalunya)

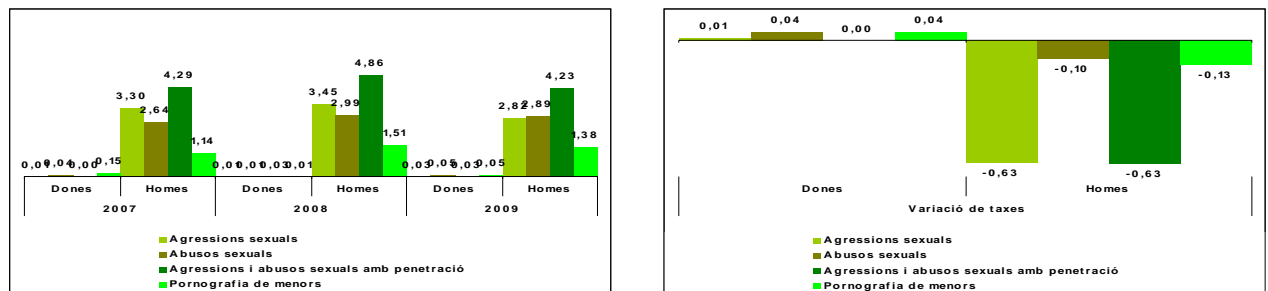

Gràfic 3.58 – Detencions per delictes contra el patrimoni, 2007–2009 (Catalunya)

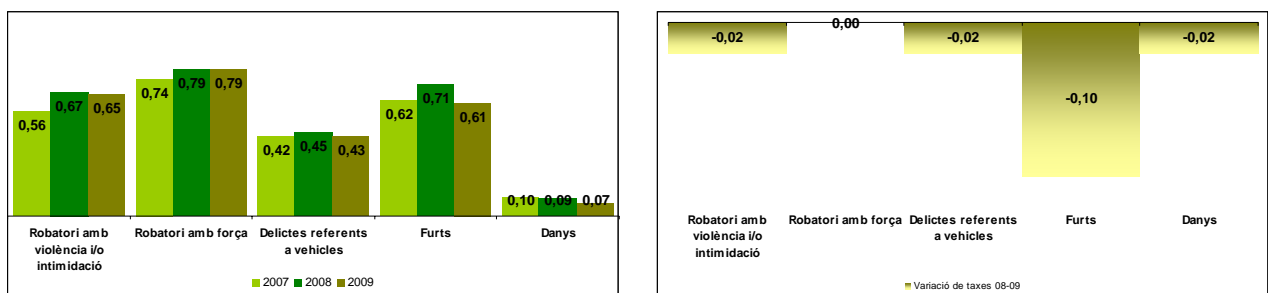

Gràfic 3.59 – Detencions per delictes contra el patrimoni per sexe, 2007–2009 (Catalunya)

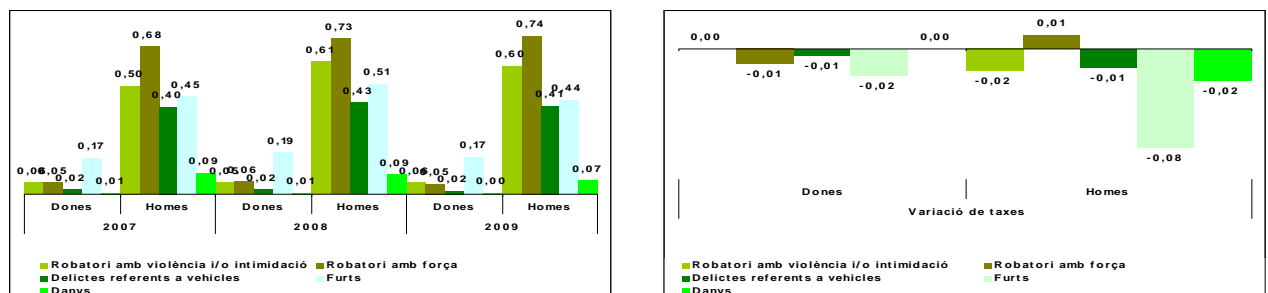

Gràfic 3.60 – Detencions per faltes penals contra el patrimoni, 2007–2009 (Catalunya)

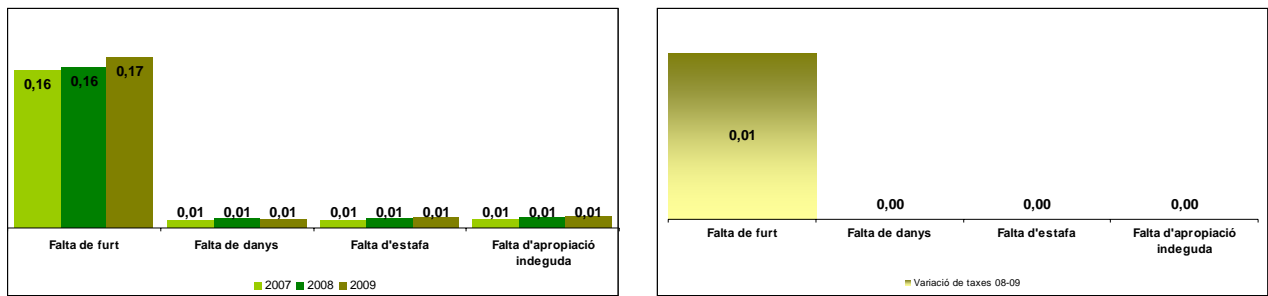

Gràfic 3.61 – Detencions per fets penals referents a vehicles, 2007–2009 (Catalunya)

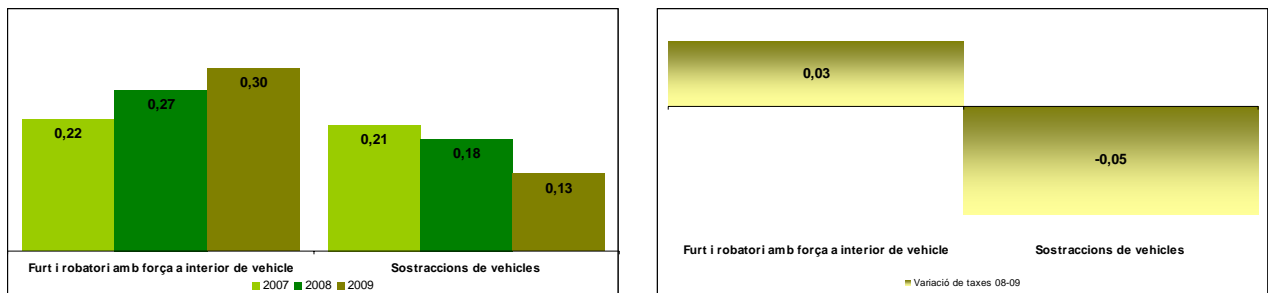

Gràfic 3.62 – Detencions per fets penals referents a vehicles per sexe, 2007-2009(Catalunya)

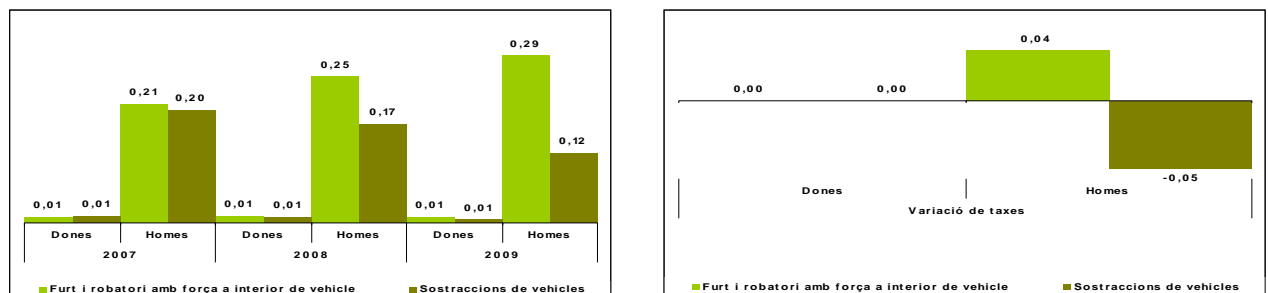

Gràfic 3.63 – Detencions per faltes penals, 2007-2009 (Catalunya)

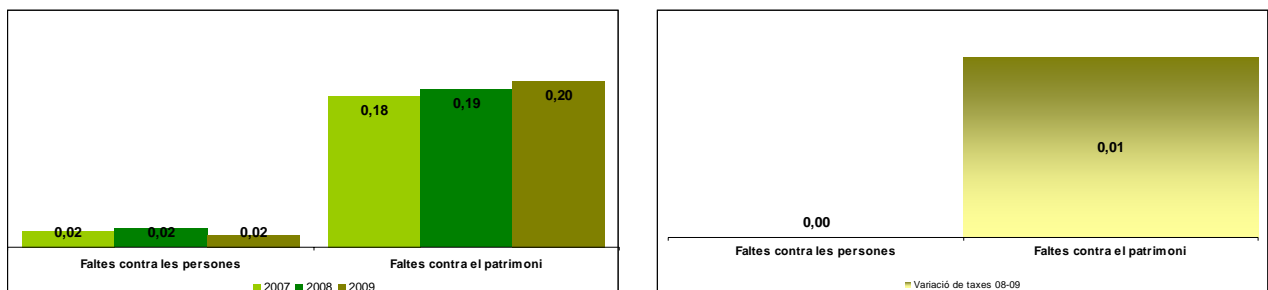

Gràfic 3.64 – Detencions per faltes penals per sexe, 2007–2009 (Catalunya)

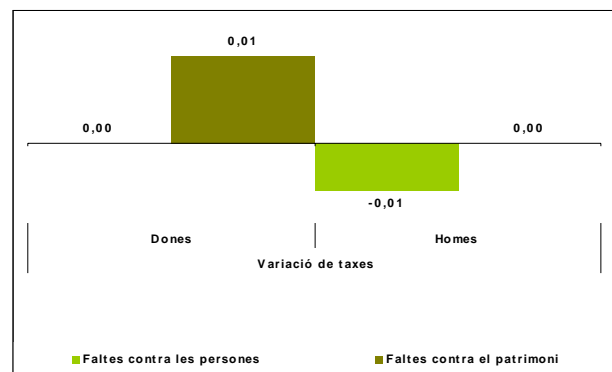
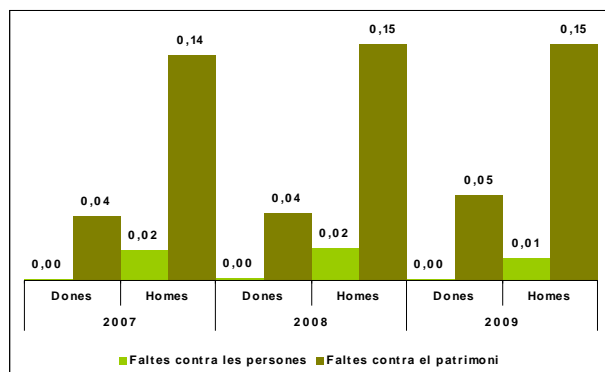

El detingut reincident²⁰.

La reincidència té un important impacte social i ressò mediàtic. A més, té un efecte directe en l'increment de les xifres de fets coneguts per la policia i les conseqüents detencions, i un efecte multiplicador en la dedicació de recursos humans i materials destinats al control d'aquestes persones reincidents. Per aquest motiu se'n fa una anàlisi específica.

Durant l'any 2009 els detinguts per la Policia de Catalunya (PG — ME i PL) per la comissió d'algun fet penal van ser 38.076. El 12,29% d'aquesta xifra (4.680) varen ser detinguts en més d'una ocasió pel mateix fet penal.

Gràfic 3.65 – Percentatge de reincidents i no reincidents a Catalunya, 2009

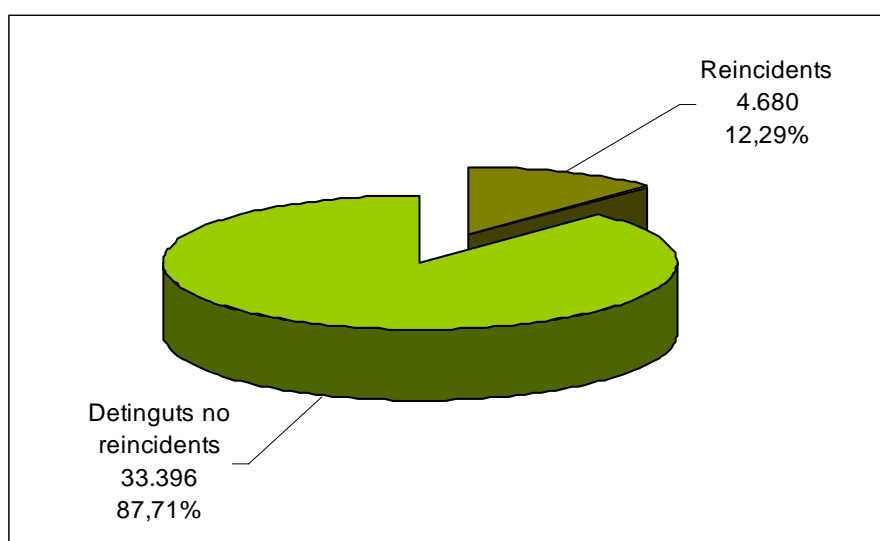

Al gràfic i taula següents es pot observar el nombre de detencions efectuades sobre els 4.680 reincidents, concretament 17.305 detencions. Aquestes són analitzades d'acord amb el nombre de detencions de cada reincident.

De tots aquests casos de reincidència, el gruix més important es troba entre els reincidents que han estat detinguts cadascun d'ells entre 2 i 5 vegades (3.973). Agrupació que representa pràcticament el 85% del total. Els reincidents per haver estat detinguts entre 6 i 10 ocasions, són 598 (el 12,78% del total). Finalment, 109 reincidents han estat detinguts en més de 10 ocasions (el 2,33% del total).

20

Gràfic 3.66 – Reincidents per nombre de detencions a Catalunya, 2009

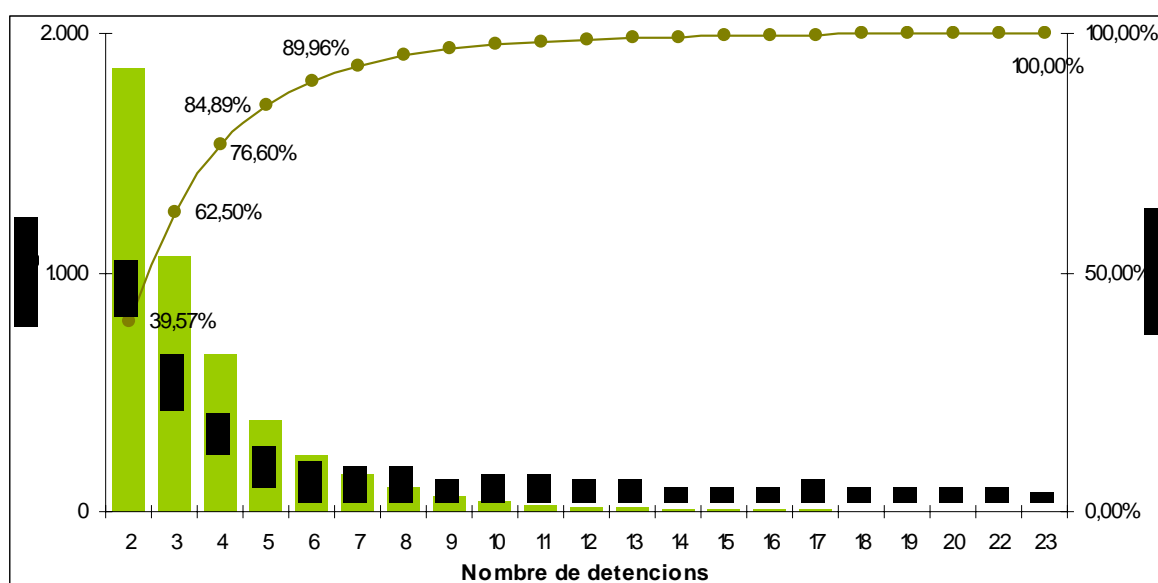

Taula 3.19 – Reincidents per nombre de detencions a Catalunya, 2009

Nombre detencions	Detinguts	%	% acumulat	Detencions per grup
2	1.852	39,57%	39,57%	3.704
3	1.073	22,93%	62,50%	3.219
4	660	14,10%	76,60%	2.640
5	388	8,29%	84,89%	1.940
6	237	5,06%	89,96%	1.422
7	156	3,33%	93,29%	1.092
8	102	2,18%	95,47%	816
9	61	1,30%	96,77%	549
10	42	0,90%	97,67%	420
11	30	0,64%	98,31%	330
12	17	0,36%	98,68%	204
13	19	0,41%	99,08%	247
14	9	0,19%	99,27%	126
15	5	0,11%	99,38%	75
16	7	0,15%	99,53%	112
17	10	0,21%	99,74%	170
18	2	0,04%	99,79%	36
19	4	0,09%	99,87%	76
20	3	0,06%	99,94%	60
22	2	0,04%	99,98%	44
23	1	0,02%	100,00%	23
Total	4.680	100,00%		17.305

Per coherència amb la resta de l'Informe, l'anàlisi de la reincidència se centra en dos àmbits principals: els detinguts reincidents per fets contra el patrimoni i els detinguts reincidents per fets contra les persones.

Malgrat que el major nombre de casos de reincidència es produeix en l'àmbit patrimonial, també s'ha volgut recollir les dades de l'àmbit contra les persones en què la reincidència es produeix en menor mesura.

El gràfic següent representa les detencions realitzades a persones reincidents. L'anàlisi se centra en les detencions corresponents als àmbits amb major nombre de detencions (patrimoni i persones). La suma d'ambdós (13.046) representa el 75,39% del total de detencions de reincidents (17.305).

Gràfic 3.67 – Detencions de reincidents i percentatge per àmbits penals, 2009

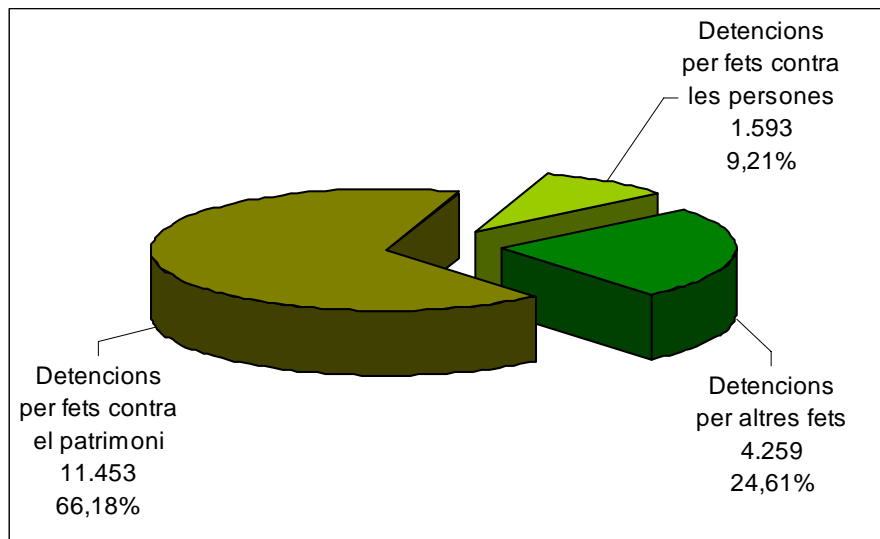

El reincident per fets penals contra el patrimoni

El 18,77% dels reincidents per fets penals coneguts contra el patrimoni ho han estat per la comissió habitual de robatoris amb força, seguits dels que ho han estat per la comissió de delictes de furt (16,76%) i dels que ho han estat per robatoris amb violència o intimidació (13,07%). A força distància es troben els reincidents per la comissió de robatoris amb força a l'interior de vehicle, per falta de furt i per falta d'estafa, amb el 8,12%, el 6,97% i el 2,48% respectivament.

Els reincidents per la comissió de robatoris amb força i per delictes de furt són els més significatius pel que fa a la xifra de detencions, amb una taxa de 2,46 detencions per detingut per cadascuna d'aquestes tipologies penals.

Cal destacar que existeixen tipologies penals en què el nombre de detinguts és significativament menor, però en canvi la taxa de reincidència és major. Observeu el cas dels reincidents per falta d'estafa, els quals presenten una taxa de 5,58 detencions per detingut, tot i representar un nombre molt reduït d'individus.

Taula 3.20 – Reincidents per fets penals contra el patrimoni, 2009 (Catalunya)

Ordre	Fet	Persones	Detencions	Taxa	%	% acumulat
1	Robatori amb força	1.322	3.249	2,46	18,77%	18,77%
2	Furts	1.178	2.900	2,46	16,76%	35,53%
3	Robatori amb violència i/o intimidació	1.165	2.262	1,94	13,07%	48,60%
4	Robatori amb força interior vehicle	648	1.406	2,17	8,12%	56,73%
5	Falta de furt	606	1.206	1,99	6,97%	63,70%
6	Falta d'estafa (altres)	77	430	5,58	2,48%	66,18%

Gràfic 3.68 – Detencions de reincidents per fets penals contra el patrimoni, 2009 (Catalunya)

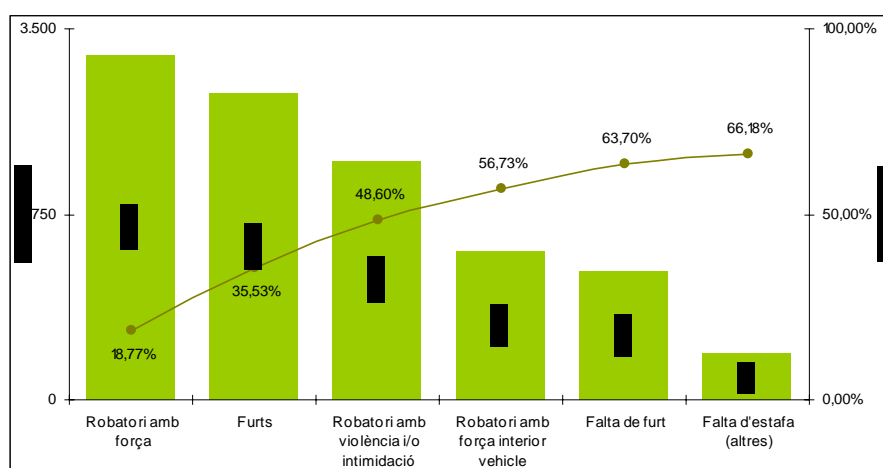

El perfil del reincident per fets penals contra el patrimoni, durant l'any 2009, és majoritàriament el d'un home (el 88,10% del total de detinguts) jove d'entre 22 i 40 anys (el 60,57% del total).

Si l'anàlisi se centra en la nacionalitat del reincident, es pot observar que el 34,64% del total són

de nacionalitat espanyola, seguits dels de nacionalitat corresponent a països del Magrib i dels nacionals de la UE, amb el 22,80% i el 22,11% respectivament. A molta distància es troben els reincidents de països del Centre i Sud d'Amèrica, de països europeus no comunitaris, de l'Àfrica Subsahariana i de països asiàtics, amb el 9,76%, 6,55%, 1,58% i 0,30% respectivament.

Cal destacar que, malgrat el baix percentatge de les dones detingudes reincidents, que no arriba al 12% del total, aquestes representen el 34% del total de detingudes de nacionalitat de països de la UE.

Gràfic 3.69 – Edat i sexe del reincident per fets contra el patrimoni, 2009

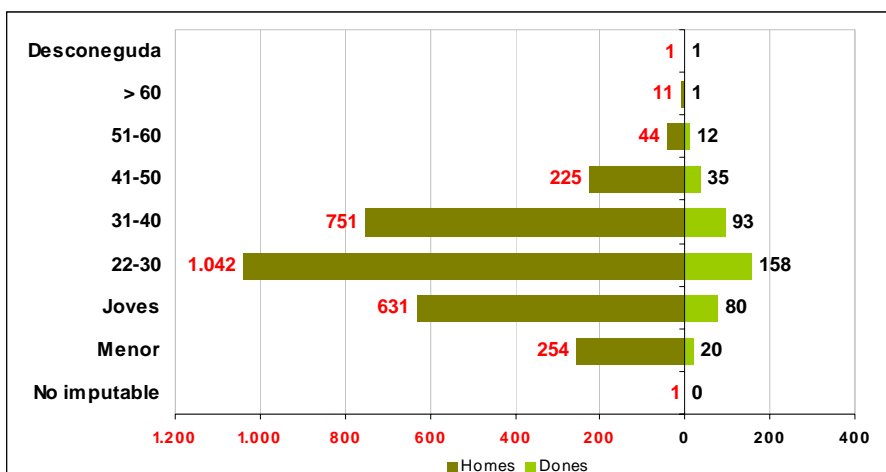

Gràfic 3.70 – Nacionalitat i sexe del reincident per fets contra el patrimoni, 2009

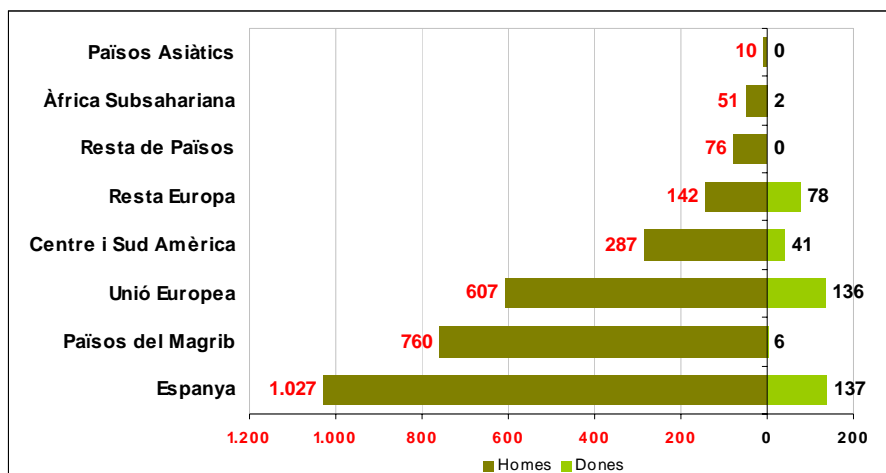

El reincident per fets penals contra les persones

Entre els reincidents per fets penals coneguts contra les persones, el 4,16% ho són per haver comès habitualment maltractaments en l'àmbit de la llar, seguits dels reincidents per delictes d'amenaques (2,10%), per violència física i/o psíquica habitual a l'àmbit familiar (1,61%) i per lesions (1,33%).

Els reincidents per maltractaments en l'àmbit de la llar són els més significatius tant pel que fa al nombre de persones detingudes com per la xifra de detencions que han generat, amb una taxa d'1,72 detencions per cada detingut.

La taxa de detencions per cada detingut reincident pels fets penals d'amenaques, violència física i/o psíquica habitual a l'àmbit familiar i lesions és d'1,44, 1,56 i 1,35 punts respectivament.

Taula 3.21 – Reincidents per fets penals contra les persones, 2009 (Catalunya)

Ordre	Fet	Persones	Detencions	Taxa	%	% acumulat
1	Maltractaments en l'àmbit de la llar	418	720	1,72	4,16%	4,16%
2	Amenaces	253	364	1,44	2,10%	6,26%
3	Violència fís/psiq habitual a l'àmbit familiar	178	278	1,56	1,61%	7,87%
4	Lesions	171	231	1,35	1,33%	9,21%

Gràfic 3.71 – Detencions de reincidents per fets penals contra les persones, 2009 (Catalunya)

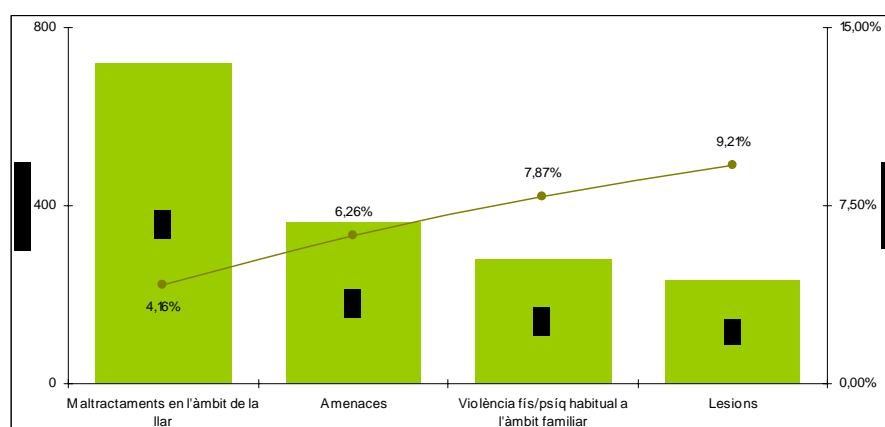

Durant l'any 2009 el perfil dels reincidents per fets penals contra les persones és majoritàriament, el d'un home (el 96,78% del total de detinguts) jove d'entre 22 i 40 anys (el 63,52% del total de detinguts).

Per nacionalitats, es pot observar que el 50,64% de tots els reincidents són de nacionalitat espanyola, seguits dels de nacionalitat corresponent a països del Magrib i dels nacionals de països del Centre i Sud d'Amèrica, amb el 19,74% i el 13,20% respectivament. A molta distància es troben els nacionals de la UE, de l'Àfrica Subsahariana, europeus no comunitaris i

de països asiàtics, amb el 8,37%, 3,22%, 2,90% i 0,86% respectivament.

En aquest àmbit i contràriament al que succeïa en els fets contra el patrimoni, cal destacar, el baix percentatge de les dones reincidents, les quals representen únicament el 3,21% del total de reincidents.

Gràfic 3.72 – Edat i sexe del reincident per fets contra les persones, 2009

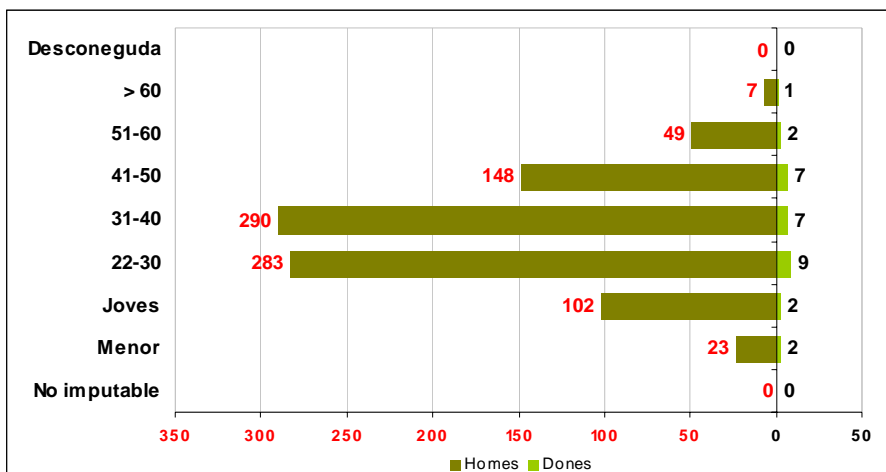

Gràfic 3.73 – Nacionalitat i sexe del reincident per fets contra les persones, 2009

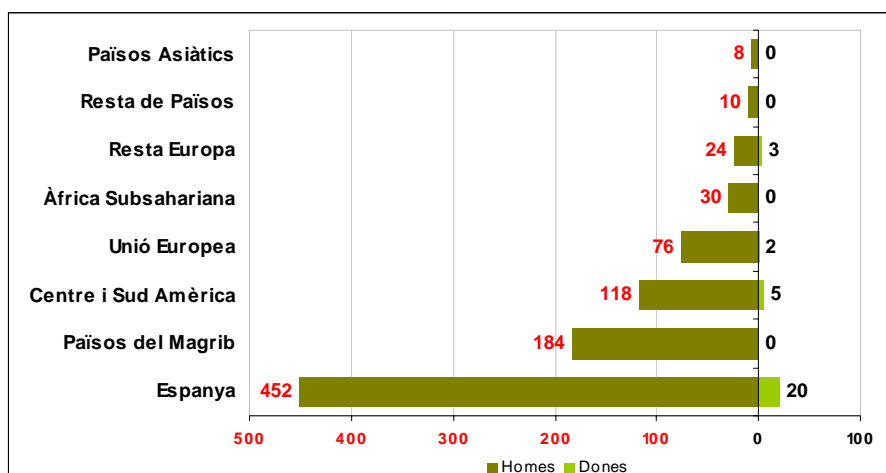

Policia de Catalunya (PG — ME i PL)²¹

Fets principals coneguts (delictes i faltes penals)

En termes generals, la taxa per 1.000 h. interanual del registre de fets principals coneguts per la Policia de Catalunya ha anat augmentant de manera progressiva a mesura que el cos de la PG — ME s'ha desplegant. L'increment de l'any 2009 és de 9,48 punts respecte del 2008, principalment motivat per la incorporació al registre policial del desplegament de les RP Camp de Tarragona i Terres d'Ebre. L'any 2008 únicament es va recollir el registre de dos mesos de desplegament²².

Taula 3.22 – Fets penals. Dades absolutes i taxes per 1.000 habitants (PG — ME i PL Catalunya)

Catalunya	Fets principals coneguts delictes i faltes penals	2007		2008		2009		Variació de taxes 08-09
		Total Policia de Catalunya	Taxa x 1.000 hab.	Total Policia de Catalunya	Taxa x 1.000 hab.	Total Policia de Catalunya	Taxa x 1.000 hab.	
	Delictes i faltes penals	405.704	56,27	475.218	64,53	553.265	74,01	9,48
	Total delictes	207.620	28,79	247.944	33,67	289.459	38,72	5,05
	Total faltes penals	198.084	27,47	227.274	30,86	263.806	35,29	4,43

Gràfic 3.74 – Taxa de fets penals per 1.000 habitants i variacions interanuals (PG — ME i PL Catalunya)

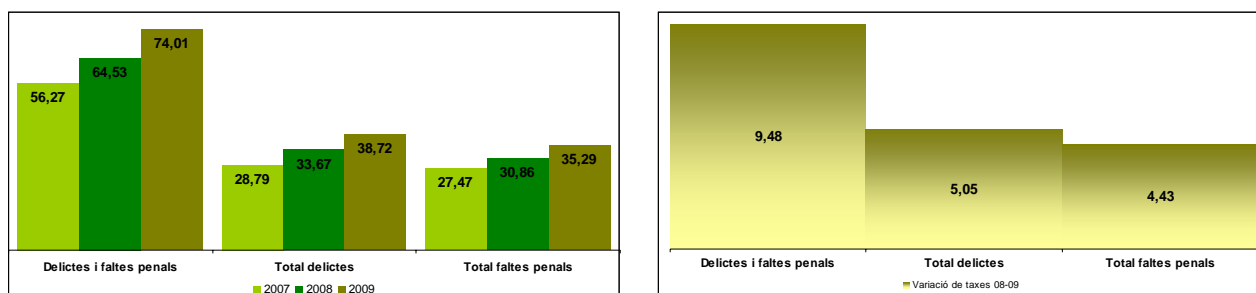

²¹ En aquest apartat es recull la informació sobre fets penals registrats per la PG — ME i per les PL connectades al NIP en data 31 de desembre de cada període d'estudi.

²² Malgrat l'existència de registre conegut, la RP Metropolitana Sud no es va desplegar completament fins l'1 de novembre de 2007 i les RP Camp de Tarragona i Terres de l'Ebre no ho van fer fins l'1 de novembre del 2008.

Taula 3.23 – Fets penals. Dades absolutes i taxes per 1.000 habitants per regions policials (PG — ME i PL Catalunya)

	2007		2008		2009		Variació de taxes 08-09
	Total Policia de Catalunya	Taxa x 1.000 hab.	Total Policia de Catalunya	Taxa x 1.000 hab.	Total Policia de Catalunya	Taxa x 1.000 hab.	
Delictes i faltes penals							
Catalunya	405.704	56,27	475.218	64,53	553.265	74,01	9,48
RP Metropolitana Barcelona	182.541	114,44	189.487	117,26	204.753	126,27	9,01
RP Metropolitana Nord	95.890	47,88	106.106	52,13	117.823	56,85	4,72
RP Metropolitana Sud	42.010	33,38	71.430	55,91	77.055	59,36	3,45 (*)
RP Girona	43.019	62,18	47.560	66,35	52.709	71,92	5,57
RP Central	14.029	28,66	15.204	30,32	16.355	32,09	1,77
RP Ponent	14.051	41,23	16.980	48,28	17.897	49,64	1,37
RP Pirineu Occidental	2.305	31,19	2.217	29,06	2.316	30,15	1,08
RP Camp de Tarragona	10.423	18,10	22.849	38,06	53.759	87,78	49,72 (*)
RP Terres de l'Ebre	1.436	7,89	3.385	17,95	10.598	55,53	37,58 (*)
Delictes							
Catalunya	207.620	28,79	247.944	33,67	289.459	38,72	5,05
RP Metropolitana Barcelona	85.048	53,32	88.620	54,84	93.364	57,58	2,74
RP Metropolitana Nord	53.078	26,50	60.189	29,57	67.431	32,54	2,96
RP Metropolitana Sud	22.944	18,23	37.993	29,74	41.753	32,16	2,43 (*)
RP Girona	23.696	34,25	26.808	37,40	29.586	40,37	2,97
RP Central	7.309	14,93	8.072	16,10	8.575	16,82	0,73
RP Ponent	7.752	22,74	9.988	28,40	10.259	28,46	0,06
RP Pirineu Occidental	1.166	15,78	1.160	15,21	1.193	15,53	0,32
RP Camp de Tarragona	5.730	9,95	13.003	21,66	31.114	50,80	29,14 (*)
RP Terres de l'Ebre	897	4,93	2.111	11,19	6.184	32,40	21,21 (*)
Faltes penals							
Catalunya	198.084	27,47	227.274	30,86	263.806	35,29	4,43
RP Metropolitana Barcelona	97.493	61,12	100.867	62,42	111.389	68,69	6,27
RP Metropolitana Nord	42.812	21,37	45.917	22,56	50.392	24,31	1,75
RP Metropolitana Sud	19.066	15,15	33.437	26,17	35.302	27,19	1,03 (*)
RP Girona	19.323	27,93	20.752	28,95	23.123	31,55	2,60
RP Central	6.720	13,73	7.132	14,22	7.780	15,26	1,04
RP Ponent	6.299	18,48	6.992	19,88	7.638	21,19	1,31
RP Pirineu Occidental	1.139	15,41	1.057	13,86	1.123	14,62	0,76
RP Camp de Tarragona	4.693	8,15	9.846	16,40	22.645	36,97	20,57 (*)
RP Terres de l'Ebre	539	2,96	1.274	6,76	4.414	23,13	16,37 (*)

La taxa per 1.000 h. interanual augmenta més en els delictes (5,05 punts) que en les faltes penals (4,43 punts). Així es passa de 33,67 el 2008 a 38,72 el 2009 en els delictes, mentre que les faltes penals passen de 30,86 el 2008 a 35,29 el 2009.

Malgrat l'augment generalitzat a totes les RP, aquest és força desigual segons la RP que es tracti. Així, l'augment és lleu a les RP Pirineu Occidental (1,08 punts), Central i Ponent (1,77 i 1,37 punts respectivament), moderat a les RP Metropolitana Sud, Metropolitana Nord i Girona, amb (3,45, 4,72 i 5,57 punts, respectivament) i notable a la RP Metropolitana Barcelona, amb 9,01 punts interanuals.

Anàlisi dels resultats de la Policia de Catalunya per regions policials

La PG — ME s'estructura organitzativament en 9 RP. Donat que la PG — ME s'ha anat desplegant progressivament, el territori de servei de la Policia de Catalunya ha anat variant, any rere any, incorporant noves RP i nous cossos de policia local al registre del NIP²³.

Mapa 3.1 – Regions i àrees bàsiques policials (ABP)

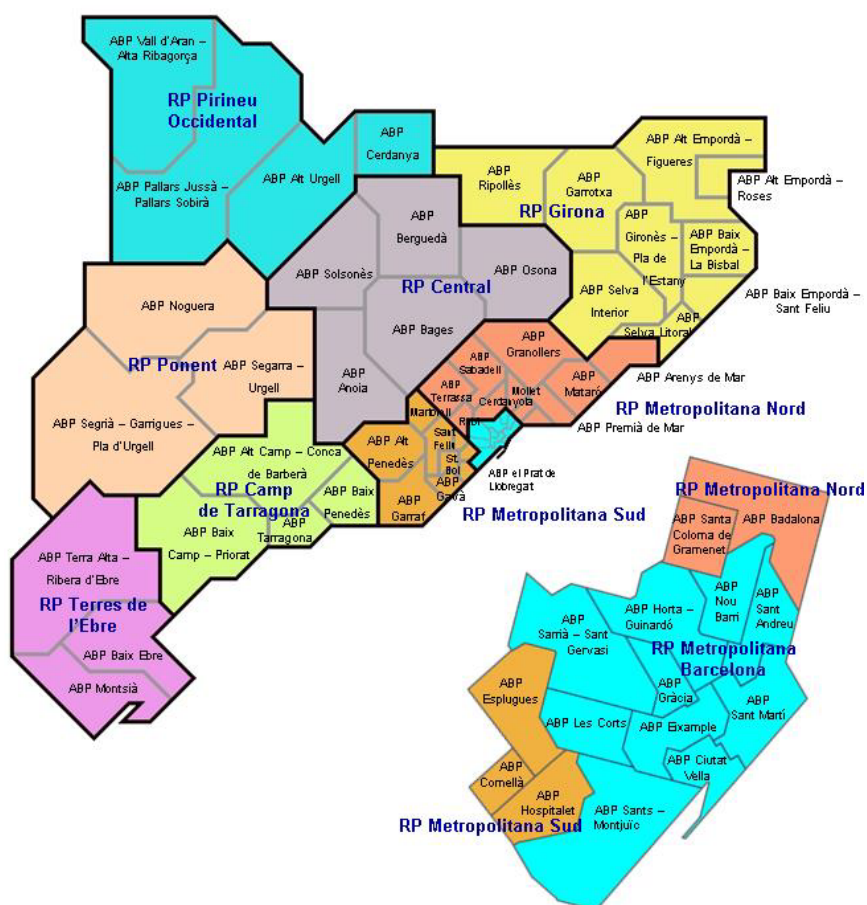

Font: Gabinet de Seguretat

²³ En aquest sentit, les dades corresponents a les RP Camp de Tarragona i Terres de l'Ebre experimenten un creixement molt significatiu durant l'any 2009, motivat pel fet que les dades del 2008 únicament recullen els fets coneguts durant els mesos de novembre i desembre, moment del desplegament de la PG — ME.

Abans d'observar, de manera detallada, els resultats de cadascuna de les 9 RP en què s'estructura territorialment el model policial català²⁴, l'anàlisi de conjunt respecte dels indicadors principals durant els darrers anys i, especialment, de l'any 2009, remarca les particularitats següents:

Fets principals coneguts (delictes i faltes penals)

La RP Metropolitana Barcelona registra una taxa per 1.000 h. de 126,27, taxa molt superior a la mitjana catalana del registre conegut per la Policia de Catalunya (74,01), clarament per sobre de la resta de RP. Cal destacar, de manera positiva, la taxa de la RP Girona (71,92), ja que durant els darrers anys superava la mitjana catalana i, en canvi, durant l'any 2009 se situa per sota.

Gràfic 3.75 – Taxa de fets penals coneguts per la Policia de Catalunya per 1.000 habitants (PG — ME i PL Catalunya)

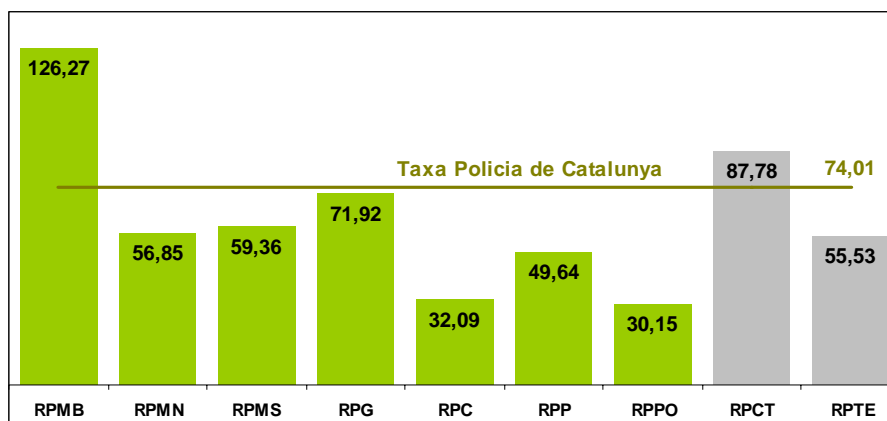

²⁴ No es comenten els resultats respecte de les RP Camp de Tarragona i Terres de l'Ebre, ja que en disposar únicament d'un any de registre, es considera que el registre policial encara no és sòlid a l'hora d'establir comparacions amb les altres RP que sí disposen d'uns registres molt més amplis i, per tant, més fiables.

Fets principals coneguts contra les persones

Durant l'any 2009, les RP Girona, Ponent i Pirineu Occidental presenten una taxa per 1.000 h. de delictes contra les persones superior a la mitjana catalana. La resta de RP, que durant els darrers anys presentaven valors superiors a la mitjana, ara es situen per sota d'aquesta.

Respecte de les faltes penals contra les persones, les RP Metropolitana Barcelona i Girona superen la mitjana de la taxa catalana.

Gràfic 3.76 – Taxa de delictes contra les persones per 1.000 habitants (PG — ME i PL Catalunya)

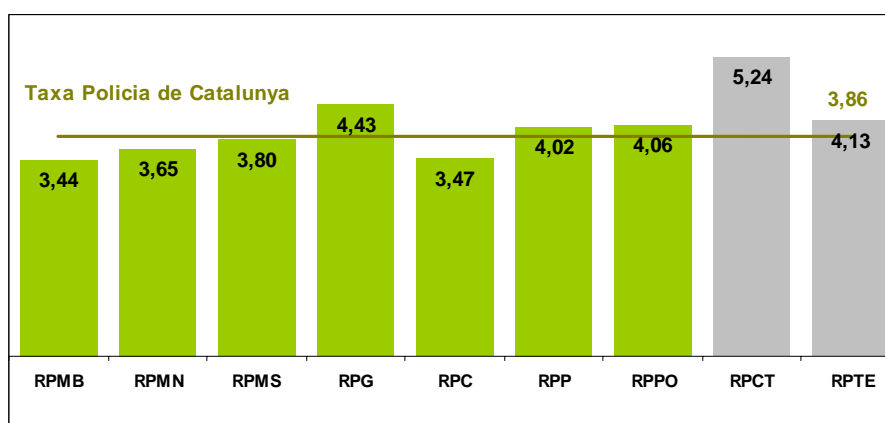

Gràfic 3.77 – Taxa de faltes contra les persones per 1.000 habitants (PG — ME i PL Catalunya)

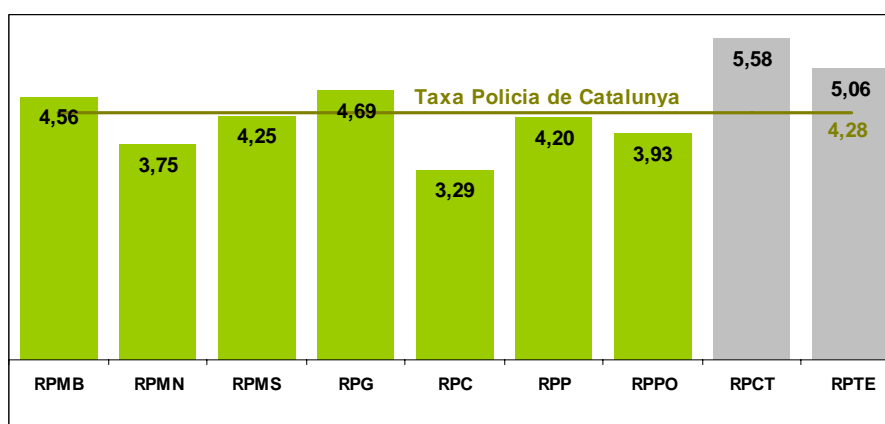

Fets principals coneguts contra les persones en l'àmbit familiar

Les RP Girona, Central i Pirineu Occidental registren valors de la taxa de delictes coneguts per sobre de la mitjana catalana. Cal destacar que les RP metropolitanes presenten un canvi de tendència, amb valors inferiors a la mitjana de Catalunya.

Gràfic 3.78 – Taxa de delictes en l'àmbit familiar per 1.000 habitants (PG — ME i PL Catalunya)

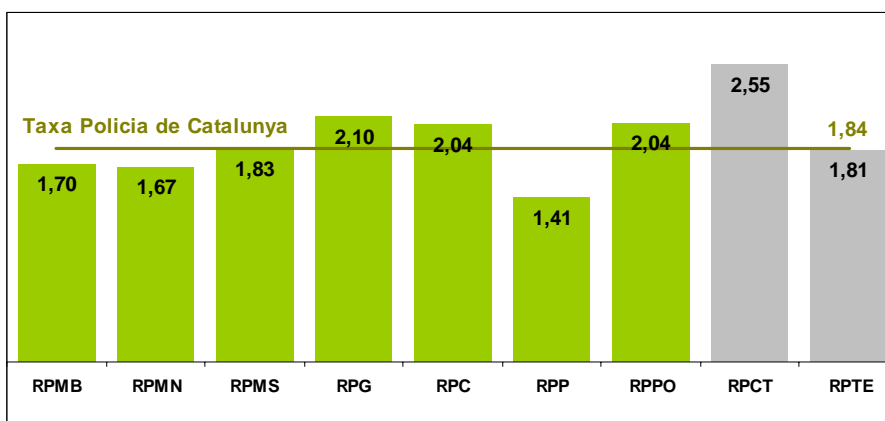

Fets principals coneguts contra la llibertat sexual

Les RP Metropolitana Barcelona, Girona i Pirineu Occidental registren una taxa per 1.000 h. de delictes contra les persones superior a la mitjana catalana. Cal destacar de manera positiva la reduïda taxa que registra la RP Central.

Gràfic 3.79 – Taxa de delictes contra la llibertat sexual per 1.000 habitants (PG — ME i PL Catalunya)

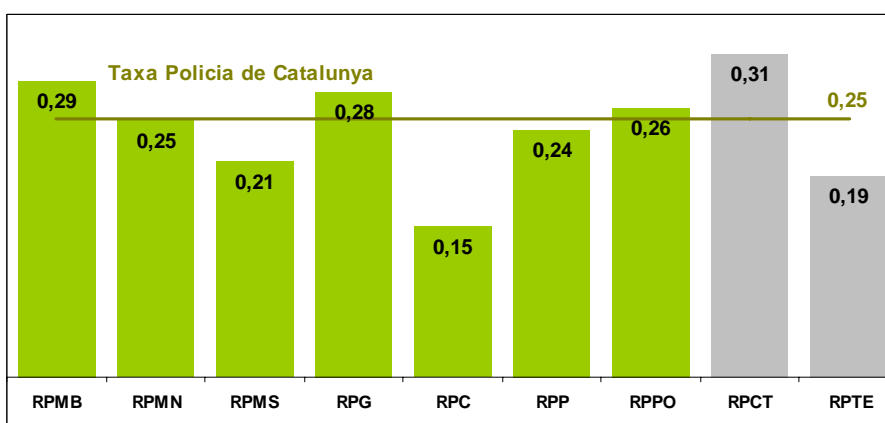

Fets principals coneguts contra el patrimoni

També respecte d'aquest indicador, les RP Metropolitana Barcelona i Girona presenten una taxa per 1.000 h. superior a la mitjana catalana, situació que es manté estable durant els darrers tres exercicis. De manera positiva, cal destacar les baixes taxes de delictes registrades a les RP Pirineu Occidental i Central.

Respecte a les faltes penals contra el patrimoni, únicament sobresurten els valors elevats de la RP Metropolitana Barcelona.

Gràfic 3.80 – Taxa de delictes contra el patrimoni per 1.000 habitants (PG — ME i PL Catalunya)

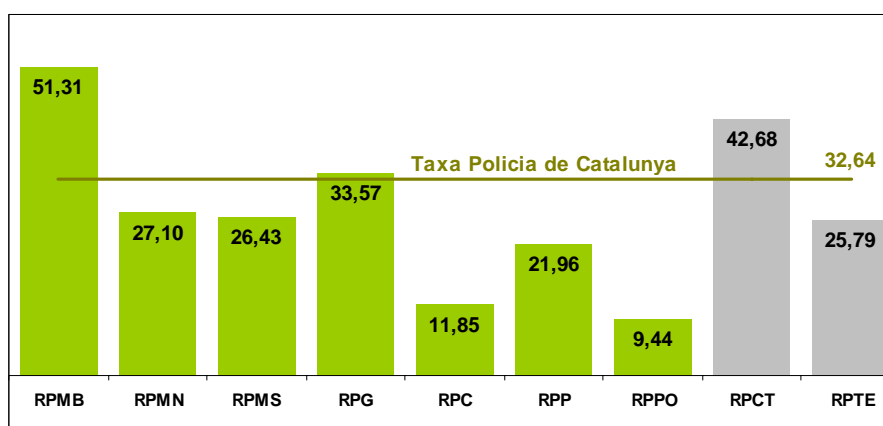

Gràfic 3.81 – Taxa de faltes contra el patrimoni per 1.000 habitants (PG — ME i PL Catalunya)

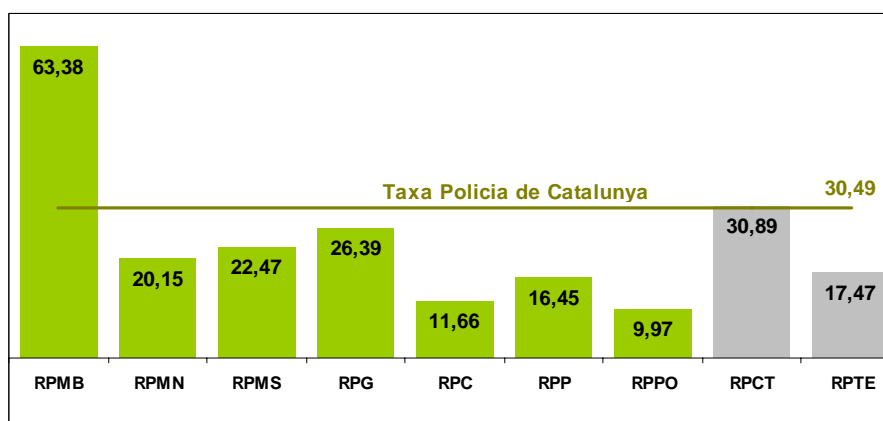

Fets principals coneguts referents a vehicles

El 2009, com en els dos anys anteriors, les RP Metropolitana Barcelona, Metropolitana Nord i Girona presenten una taxa per 1.000 h. superior a la mitjana catalana. En canvi, destaca de manera positiva el baix valor de la taxa de les RP Pirineu Occidental i Central.

Gràfic 3.82 – Taxa de delictes referents a vehicles per 1.000 habitants (PG — ME i PL Catalunya)

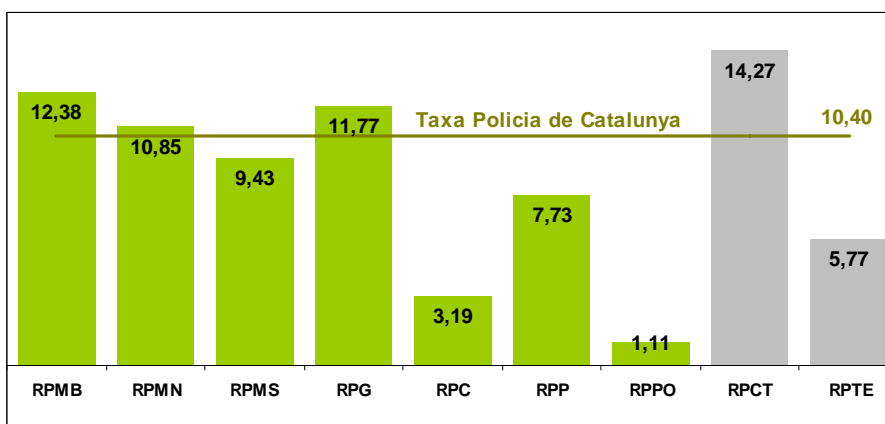

Fets principals coneguts referents a faltes penals

La RP Metropolitana Barcelona és l'única que registra una taxa per 1.000 h. de faltes penals per sobre de la mitjana catalana. En aquest àmbit, la RP Girona es manté per sota de la mitjana, malgrat situar-se en el segon lloc pel valor que presenta.

Gràfic 3.83 – Taxa de faltes penals per 1.000 habitants (PG — ME i PL Catalunya)

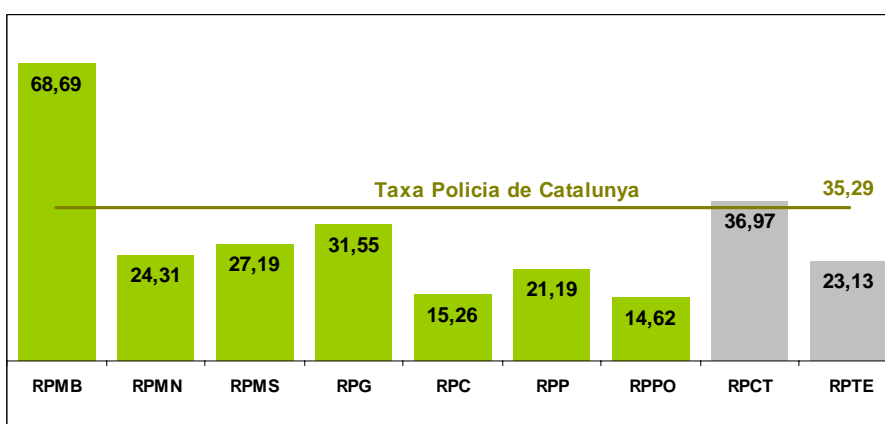

Regions Policials

RP Metropolitana Barcelona (PG — ME i PL)



Fets principals coneguts (delictes i faltes penals)

En termes generals, la RP Metropolitana Barcelona, tant en dades absolutes com relatives, presenta un increment dels fets penals (delictes i faltes penals).

L'augment de la taxa per 1.000 h. interanual d'il·lícits penals coneguts en aquesta RP és de 9,01 punts. Aquesta passa dels 117,26 punts el 2008 als 126,27 punts del 2009. Aquest augment interanual està principalment motivat per l'augment de la taxa per 1.000 h. de les faltes penals. Passa dels 62,42 punts del 2008 als 68,69 del 2009, la qual cosa representa un augment de 6,27 punts. Per altra banda, la taxa de delictes augmenta en menor mesura, 2,74 punts, passant dels 54,84 punts del 2008 als 57,58 del 2009.

Taula 3.24 – Fets penals. Dades absolutes i taxes per 1.000 habitants (RPMB)

RP Metropolitana Barcelona	Fets principals coneguts delictes i faltes penals	2007				2008				2009				Variació de taxes 08-09
		PG-ME	PL	Total Policia de Catalunya	Taxa x 1.000 hab.	PG-ME	PL	Total Policia de Catalunya	Taxa x 1.000 hab.	PG-ME	PL	Total Policia de Catalunya	Taxa x 1.000 hab.	
	Delictes i faltes penals	162.239	20.302	182.541	114,44	166.994	22.493	189.487	117,26	181.105	23.648	204.753	126,27	9,01
	Total delictes	78.639	6.409	85.048	53,32	80.946	7.674	88.620	54,84	85.825	7.539	93.364	57,58	2,74
	Total faltes penals	83.600	13.893	97.493	61,12	86.048	14.819	100.867	62,42	95.280	16.109	111.389	68,69	6,27

Gràfic 3.84 –Taxa de fets penals per 1.000 habitants variacions interanuals (RPMB)

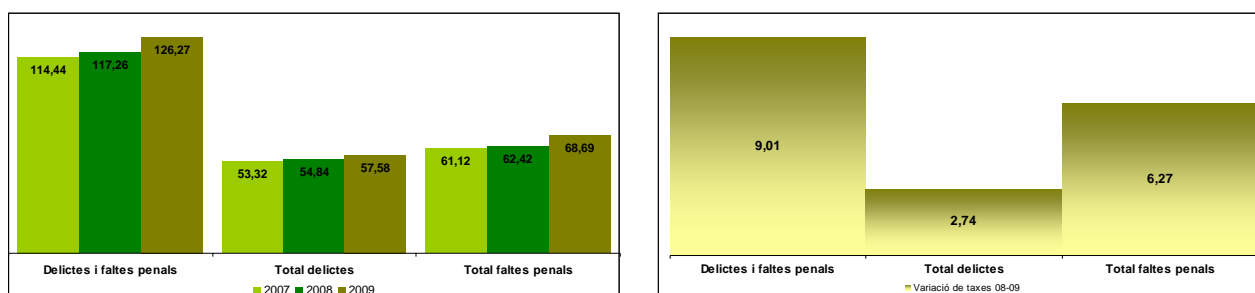

Fets principals coneguts contra les persones

Els delictes contra les persones presenten un lleuger descens de 0,21 punts respecte de l'any 2008, amb una taxa per 1.000 h. de 3,44 punts, mentre que augmenten lleugerament les faltes penals contra les persones, 0,12 punts més que el període anterior, amb una taxa per 1.000 h. de 4,56 punts.

En aquest àmbit destaquen els delictes contra les persones en l'àmbit familiar, els quals, malgrat constituir la principal tipologia coneguda, experimenten un descens interanual de 0,19 punts.

En canvi, durant el 2009, les temptatives d'homicidi augmenten de manera significativa en 1,72 punts (taxa per 100.000 h. de 4,19 punts) respecte de les conegudes l'any 2008 (taxa per 100.000 h. de 2,48 punts). Els homicidis consumats augmenten de manera més moderada, així la taxa interanual augmenta en 0,12 punts, passant de l'1,18 de l'any 2008 a l'1,30 cada 100.000 habitants del 2009.

Les faltes penals contra les persones experimenten un lleuger ascens, així la taxa per 1.000 h. és de 4,56 punts, 0,12 més que l'any 2008, quan va ser de 4,44. D'aquest augment, el més significatiu són les faltes de lesions, amb un creixement interanual de 0,13 punts, passant de les 2,33 conegudes el 2008 a les 2,46 conegudes el 2009.

Fets principals coneguts contra les persones en l'àmbit familiar

La taxa per 1.000 h. és d'1,70 punts, la qual cosa representa un descens de 0,19 punts respecte de l'any anterior.

En xifres desagregades, la taxa per 1.000 h. de maltractaments en l'àmbit familiar i la de la violència física i/o psíquica habitual en l'àmbit familiar s'han reduït, en 0,09 i 0,10 punts, respecte del 2008. En canvi, les faltes d'incompliment d'obligacions familiars augmenten en 0,09 punts interanuals.

Fets principals coneguts contra la llibertat sexual

En aquest àmbit, la taxa per 1.000 h. durant l'any 2009 és de 0,29 punts, amb tendència al descens durant el període 2007–2009.

Així, cal destacar la significativa reducció de la taxa per 100.000 h. de les agressions sexuals, les quals disminueixen en 1,26 punts durant el darrer exercici. Els abusos sexuals, malgrat continuen essent la tipologia amb més registre conegut (taxa per 100.000 h. de 8,33 punts), descendeixen en 0,90 punts interanuals.

En canvi, els delictes relatius a pornografia de menors i d'agressions i abusos sexuals amb penetració experimenten durant el 2009 un augment de 0,48 i 0,34 punts, respectivament.

Fets principals coneguts contra el patrimoni

Del conjunt de fets penals coneguts en aquesta RP, el patrimoni és el grup amb més registre conegut, ja siguin delictes com faltes penals. El creixement de les faltes (6,76 punts) és superior al dels delictes (3 punts).

Per tipologia, destaquen els delictes de furt (taxa per 1.000 h. de 19,75 punts), amb un augment interanual de 0,27 punts, seguits dels delictes referents al vehicle (12,38 taxa per 1.000 h.), amb un augment de 0,81 punts interanuals.²⁵

Sobresurt de manera específica l'augment taxa per 1.000 h. del robatori amb violència i/o intimidació, que puja en 1,01 punts. Els robatoris amb força ho fan en 0,80 punts respecte de l'any 2008. Els danys constitueixen l'única tipologia delictiva que disminueix durant el 2009, concretament en 0,12 punts.

Del significatiu augment de les faltes penals contra el patrimoni destaca l'augment de 4,79 punts de les faltes de furt (taxa per 1.000 h. de 52,90 punts), seguit a molta distància de les faltes de danys, amb 0,98 punts d'augment (taxa per 1.000 h. de 7,00 punts).

Fets principals coneguts referents a vehicles

Destaca l'augment de 0,81 punts en els delictes de furt i robatori amb força a l'interior de vehicle. Concretament, experimenten un augment interanual d'1,33 punts, passant d'una taxa per 1.000 h. de 7,48 el 2008 a 8,82 el 2009.

En canvi, les sostraccions de vehicle experimenten un descens de 0,52 punts interanuals. Així, l'any 2008 se'n van conèixer 4,09 taxa per 1.000 h., mentre que durant el 2009 aquesta proporció va baixar fins a les 3,56 sostraccions taxa per 1.000 h.

Fets principals coneguts referents a faltes penals

Les faltes penals conegudes presenten una forta tendència a l'augment. La variació a l'alça és de 6,27 punts, passant d'una taxa per 1.000 h. de 62,42 el 2008 a 68,69 el 2009.

Per tipologia, les faltes contra el patrimoni experimenten un creixement interanual molt superior al de les faltes contra les persones. Concretament, de 6,26 punts i de 0,12 punts, respectivament.

²⁵ Els delictes relatius al vehicle seran analitzats de manera aïllada més endavant.

Taula 3.25 – Fets contra les persones. Dades absolutes i taxes per 1.000 habitants²⁶ (RPMB)

RP Metropolitana Barcelona	Fets principals coneguts contra les persones	2007		2008		2009		Variació de taxes 08-09
		Total Policia de Catalunya	Taxa x 1.000 hab.	Total Policia de Catalunya	Taxa x 1.000 hab.	Total Policia de Catalunya	Taxa x 1.000 hab.	
	Delictes contra les persones	5.585	3,50	5.899	3,65	5.581	3,44	-0,21
	Temptatives d'homicidi i les seves formes	34	2,13	40	2,48	68	4,19	1,72 (*)
	Homicidis consumats	18	1,13	19	1,18	21	1,30	0,12 (*)
	Amenaces	587	0,37	613	0,38	546	0,34	-0,04
	De les lesions	874	0,55	943	0,58	981	0,60	0,02
	Delictes contra les persones en l'àmbit familiar	2.835	1,78	3.053	1,89	2.756	1,70	-0,19
	Delictes contra la llibertat sexual	517	0,32	507	0,31	464	0,29	-0,03
	Altres delictes contra les persones	720	0,45	724	0,45	745	0,46	0,01
	Faltes contra les persones	6.869	4,31	7.173	4,44	7.397	4,56	0,12
	Falta d'amenaques	1.858	1,16	1.966	1,22	1.836	1,13	-0,08
	Falta de coaccions	155	0,10	231	0,14	214	0,13	-0,01
	Falta d'injúries	280	0,18	346	0,21	319	0,20	-0,02
	Falta de lesions	3.809	2,39	3.767	2,33	3.987	2,46	0,13
	Falta d'incompliment d'obligacions familiars	443	0,28	528	0,33	682	0,42	0,09
	Altres faltes contra les persones	324	0,20	335	0,21	359	0,22	0,01

Taula 3.26 – Fets principals contra les persones en l'àmbit familiar. Dades absolutes i taxes per 1.000 habitants (RPMB)

RP Metropolitana Barcelona	Fets principals coneguts contra les persones en l'àmbit familiar	2007		2008		2009		Variació de taxes 08-09
		Total Policia de Catalunya	Taxa x 1.000 hab.	Total Policia de Catalunya	Taxa x 1.000 hab.	Total Policia de Catalunya	Taxa x 1.000 hab.	
	Delictes contra les persones en l'àmbit familiar	2.835	1,78	3.053	1,89	2.756	1,70	-0,19
	Maltractaments en l'àmbit de la llar	978	0,61	967	0,60	832	0,51	-0,09
	Violència fís./psiq. habitual en l'àmbit familiar	1.857	1,16	2.086	1,29	1.924	1,19	-0,10
	Faltes contra les persones en l'àmbit familiar	443	0,28	528	0,33	682	0,42	0,09
	Falta d'incompliment d'obligacions familiars	443	0,28	528	0,33	682	0,42	0,09

Taula 3.27 – Delictes contra la llibertat sexual. Dades absolutes i taxes per 100.000 habitants²⁷ (RPMB)

RP Metropolitana Barcelona	Fets principals coneguts contra la llibertat sexual	2007		2008		2009		Variació de taxes 08-09
		Total Policia de Catalunya	Taxa x 1.000 hab.	Total Policia de Catalunya	Taxa x 1.000 hab.	Total Policia de Catalunya	Taxa x 1.000 hab.	
	Delictes contra la llibertat sexual	517	0,32	507	0,31	464	0,29	-0,03
	Agressions sexuals	151	9,47	128	7,92	108	6,66	-1,26 (*)
	Abusos sexuals	128	8,02	149	9,22	135	8,33	-0,90 (*)
	Agressions i abusos sexuals amb penetració	128	8,02	118	7,30	124	7,65	0,34 (*)
	Pornografia de menors	25	1,57	45	2,78	53	3,27	0,48 (*)
	Altres delictes contra la llibertat sexual	85	5,33	67	4,15	44	2,71	-1,43 (*)

²⁶ A diferència de la resta de tipologies penals, on la taxa es calcula sobre 1.000 habitants, la taxa d'homicidis (consumats i temptatives) es calcula sobre 100.000 habitants [valors marcats amb un (*)].

²⁷ La taxa total de delictes contra la llibertat sexual es calcula sobre 1.000 habitants. Les tipologies específiques englobades en aquest grup, donat el reduït valor numèric i per facilitar-ne la interpretació, són calculades sobre 100.000 habitants [valors marcats amb un (*)].

Taula 3.28 – Delictes contra el patrimoni. Dades absolutes i taxes per 1.000 habitants (RPMB)

Fets principals coneguts contra el patrimoni	2007		2008		2009		Variació de taxes 08-09
	Total Policia de Catalunya	Taxa x 1.000 hab.	Total Policia de Catalunya	Taxa x 1.000 hab.	Total Policia de Catalunya	Taxa x 1.000 hab.	
Delictes contra el patrimoni	74.470	46,69	78.066	48,31	83.198	51,31	3,00
Robatori amb violència i/o intimidació	10.354	6,49	11.297	6,99	12.969	8,00	1,01
Robatori amb força	8.835	5,54	9.181	5,68	10.518	6,49	0,80
Delictes referents a vehicles	19.908	12,48	18.700	11,57	20.074	12,38	0,81
Furts	28.492	17,86	31.481	19,48	32.024	19,75	0,27
Danys	2.990	1,87	3.006	1,86	2.822	1,74	-0,12
Altres delictes contra el patrimoni	3.891	2,44	4.401	2,72	4.791	2,95	0,23
Faltes contra el patrimoni	88.961	55,77	92.296	57,12	102.769	63,38	6,26
Falta de furt	74.624	46,78	77.743	48,11	85.785	52,90	4,79
Falta de danys	9.694	6,08	9.730	6,02	11.345	7,00	0,98
Falta d'estafa	2.247	1,41	2.564	1,59	3.048	1,88	0,29
Falta d'apropiació indeguda	2.072	1,30	1.871	1,16	2.228	1,37	0,22
Altres faltes contra el patrimoni	324	0,20	388	0,24	363	0,22	-0,02

Taula 3.29 – Fets principals referents a vehicles. Dades absolutes i taxes per 1.000 habitants (RPMB)

Fets principals coneguts referents a vehicles	2007		2008		2009		Variació de taxes 08-09
	Total Policia de Catalunya	Taxa x 1.000 hab.	Total Policia de Catalunya	Taxa x 1.000 hab.	Total Policia de Catalunya	Taxa x 1.000 hab.	
Delictes referents a vehicles	19.908	12,48	18.700	11,57	20.074	12,38	0,81
Furt i robatori amb força a interior de vehicle	13.393	8,40	12.095	7,48	14.296	8,82	1,33
Sostraccions de vehicles	6.515	4,08	6.605	4,09	5.778	3,56	-0,52

Taula 3.30 – Faltes penals conegudes. Dades absolutes i taxes per 1.000 habitants (RPMB)

Fets principals coneguts referents a faltes penals	2007		2008		2009		Variació de taxes 08-09
	Total Policia de Catalunya	Taxa x 1.000 hab.	Total Policia de Catalunya	Taxa x 1.000 hab.	Total Policia de Catalunya	Taxa x 1.000 hab.	
Faltes penals	97.493	61,12	100.867	62,42	111.389	68,69	6,27
Faltes contra les persones	6.869	4,31	7.173	4,44	7.397	4,56	0,12
Faltes contra el patrimoni	88.961	55,77	92.296	57,12	102.769	63,38	6,26
Resta de faltes	1.663	1,04	1.398	0,87	1.223	0,75	-0,11

Gràfic 3.85 – Taxa d'homicidis consumats i temptatives per 100.000 habitants i variacions interanuals (RPMB)

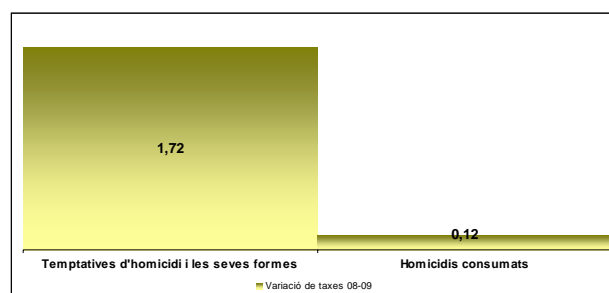
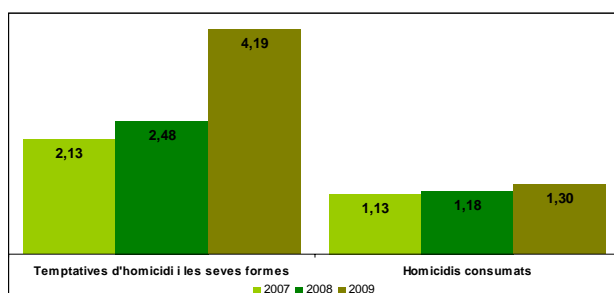

Gràfic 3.86 – Taxa de delictes contra les persones per 1.000 habitants i variacions interanuals (RPMB)

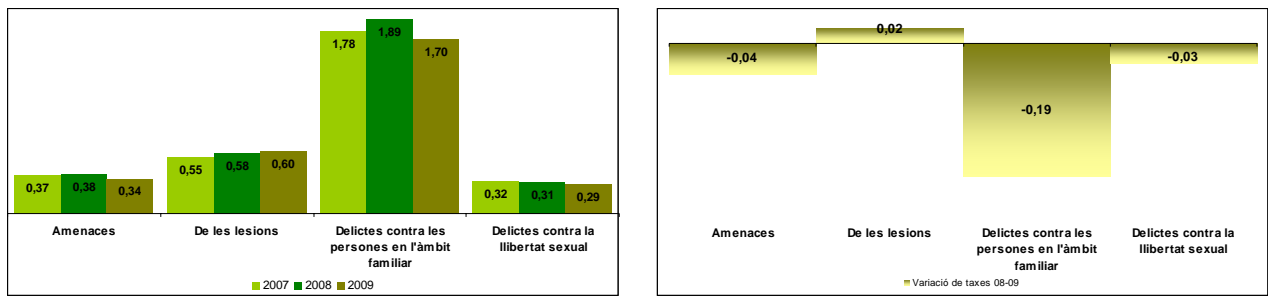

Gràfic 3.87 – Taxa de faltes contra les persones per 1.000 habitants i variacions interanuals (RPMB)

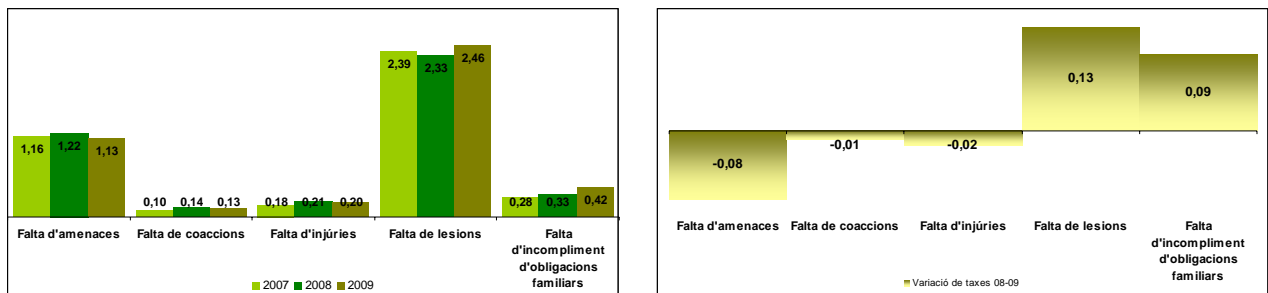

Gràfic 3.88 – Taxa de delictes contra les persones en l'àmbit familiar per 1.000 habitants i variacions interanuals (RPMB)

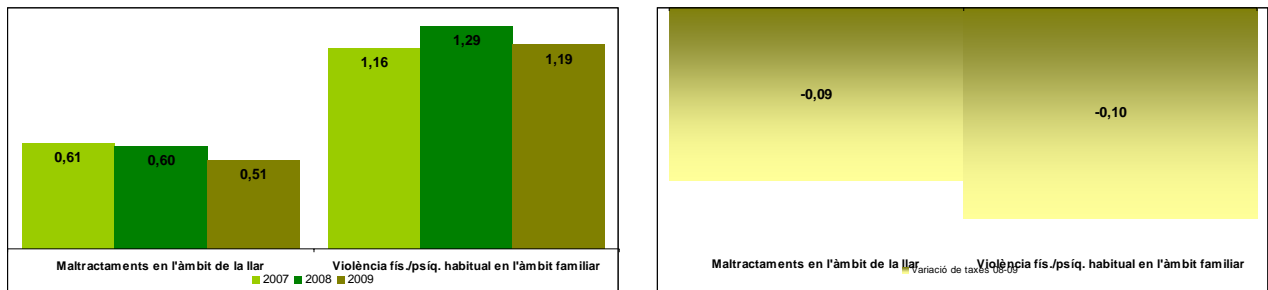

Gràfic 3.89 – Taxa de delictes contra la llibertat sexual per 100.000 habitants i variacions interanuals (RPMB)

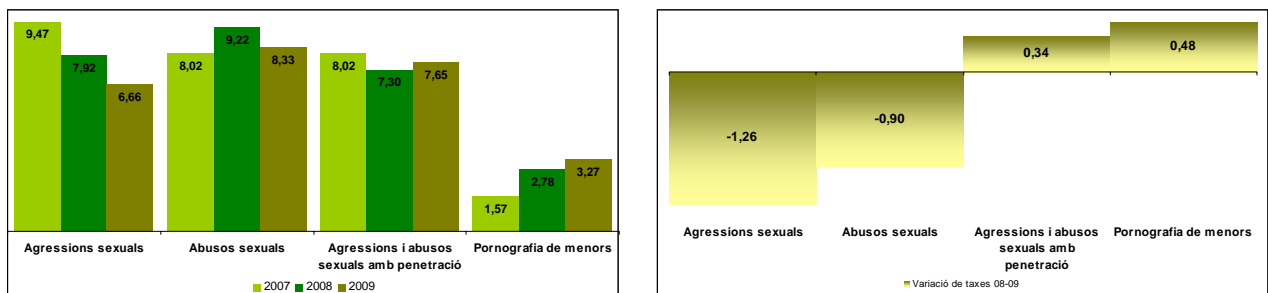

Gràfic 3.90 – Taxa de delictes contra el patrimoni per 1.000 habitants i variacions interanuals (RPMB)

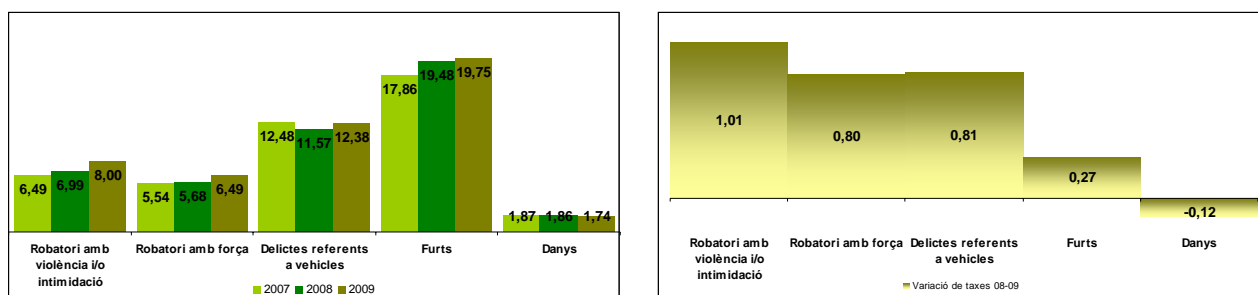

Gràfic 3.91 – Taxa de faltes penals contra el patrimoni per 1.000 habitants i variacions interanuals (RPMB)

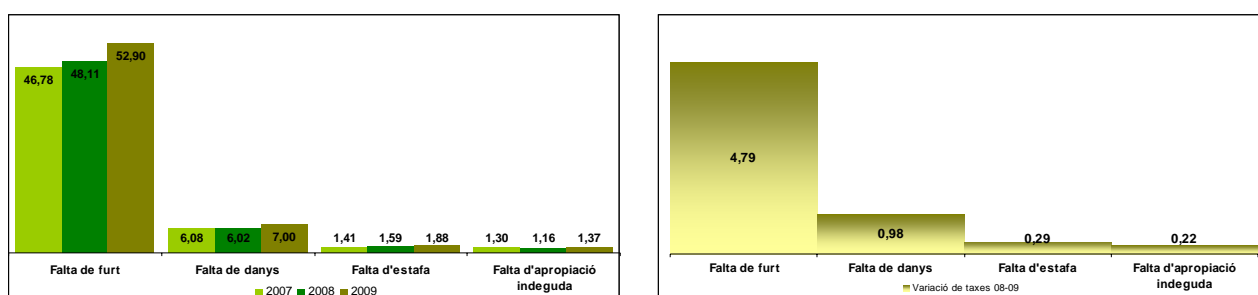

Gràfic 3.92 – Taxa de fets principals referents a vehicles per 1.000 habitants i variacions interanuals (RPMB)

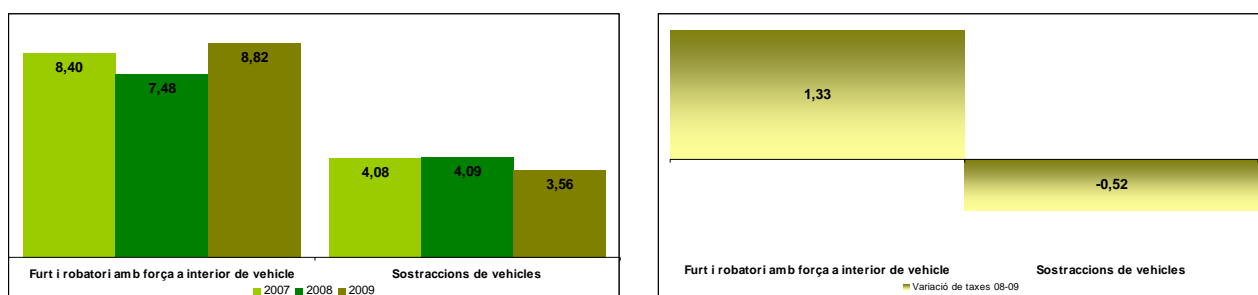

Gràfic 3.93 – Taxa de faltes penals per 1.000 habitants i variacions interanuals (RPMB)

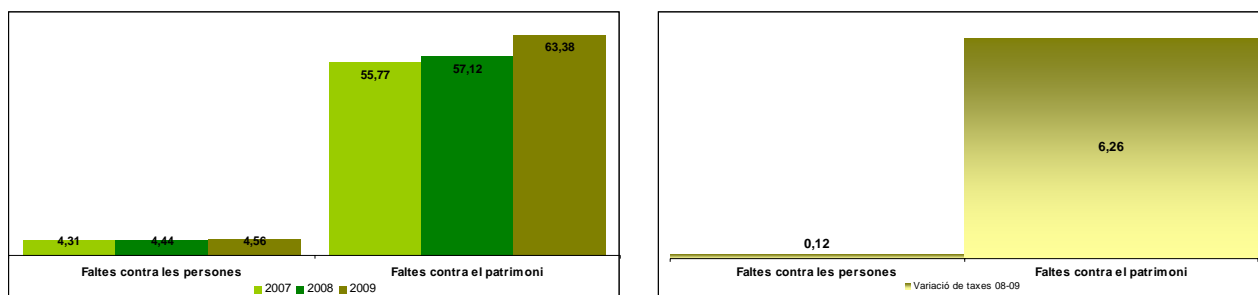

RP Metropolitana Nord (PG — ME i PL)



Fets principals coneguts (delictes i faltes penals)

En termes generals, la RP Metropolitana Nord presenta un increment de la taxa per 1.000 h. de 4,72 dels fets penals (delictes i faltes). Així, es passa dels 52,13 punts del 2008 als 56,85 del 2009. El creixement de la taxa per 1.000 h. interanual és major respecte dels delictes que en les faltes penals. Concretament, els delictes ho fan en 2,96 punts, passant d'una taxa per 1.000 h. de 29,57 punts el 2008 a una de 32,54 el 2009, mentre que la de les faltes augmenta en 1,75 punts, passant d'una taxa per 1.000 h. de 22,56 punts el 2008 a una de 24,31 el 2009.

Taula 3.31 – Fets penals. Dades absolutes i taxes per 1.000 habitants (RPMN)

RP Metropolitana Nord	Fets principals coneguts delictes i faltes penals	2007				2008				2009				Variació de taxes 08-09
		PG-ME	PL	Total Policia de Catalunya	Taxa x 1.000 hab.	PG-ME	PL	Total Policia de Catalunya	Taxa x 1.000 hab.	PG-ME	PL	Total Policia de Catalunya	Taxa x 1.000 hab.	
	Delictes i faltes penals	70.276	25.614	95.890	47,88	77.922	28.184	106.106	52,13	86.943	30.880	117.823	56,85	4,72
	Total delictes	40.800	12.278	53.078	26,50	46.370	13.819	60.189	29,57	51.828	15.603	67.431	32,54	2,96
	Total faltes penals	29.476	13.336	42.812	21,37	31.552	14.365	45.917	22,56	35.115	15.277	50.392	24,31	1,75

Gràfic 3.94 – Taxa de fets penals per 1.000 habitants i variacions interanuals (RPMN)

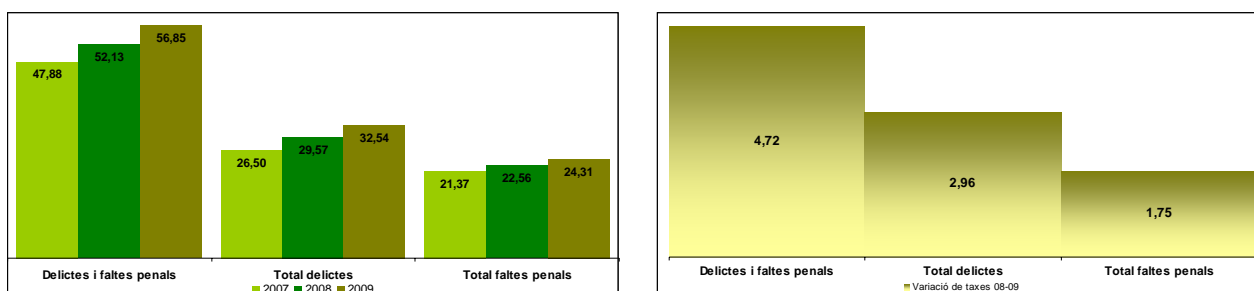

Fets principals coneguts contra les persones

Els delictes contra les persones presenten un lleuger descens de 0,23 punts respecte de l'any 2008 i es situen en una taxa per 1.000 h. de 3,65 punts. Per altra banda, les faltes augmenten lleugerament en 0,08 punts i passen dels 3,88 fets taxa per 1.000 h. del 2008 als 3,75 del 2009.

Per tipologia delictiva, els delictes en l'àmbit familiar representen el grup principal conegut (taxa per 1.000 h. d'1,67 punts), el qual presenta un descens interanual de 0,17 punts. Tot seguit i a força distància, es troben els delictes d'amenaques (taxa per 1.000 h. de 0,65 punts), que es redueixen en 0,06 punts.

Les temptatives d'homicidi també disminueixen el 2009 en 0,32 punts (taxa per 100.000 h. 4,05 punts) respecte de les conegudes l'any 2008 (taxa per 100.000 h. 4,37 punts). La taxa

d'homicidi consumat es manté amb un lleu augment (taxa per 100.000 h. 0,58 punts del 2009 davant els 0,54 del 2008). Amb 12 homicidis consumats, 1 homicidi més que l'any 2008.

Les faltes penals contra les persones experimenten un suau ascens, així la taxa per 1.000 h. és de 3,75, 0,08 punts més que l'any 2008, quan va ser de 3,67. D'aquest augment, el més significatiu l'experimenten les faltes de lesions, amb un creixement interanual de 0,09 punts, passant d'1,56 el 2008 a 1,65 el 2009.

Fets principals coneguts contra les persones en l'àmbit familiar

Els delictes contra les persones en l'àmbit familiar el 2009 mantenen un reduït descens de 0,17 punts respecte de l'any anterior (taxa per 1.000 h. d'1,67).

De manera desagregada, la taxa per 1.000 h. tant dels maltractaments en l'àmbit familiar com dels referents a violència física i/o psíquica habitual en l'àmbit familiar s'han reduït en 0,12 i 0,06 punts, respectivament.

Les faltes d'incompliment d'obligacions familiars augmenten en 0,05 punts interanuals.

Fets principals coneguts contra la llibertat sexual

Aquests delictes presenten un lleuger descens i tanquen l'any 2009 amb una taxa per 1.000 h. de 0,25.

En xifres desagregades cal destacar la significativa reducció dels delictes de pornografia de menors, amb 1,00 punt el darrer exercici. Els abusos sexuals, malgrat que continuen essent la tipologia amb més fets coneguts (taxa per 100.000 h. de 7,72), descendeixen en 0,49 punts interanuals. Les agressions i abusos sexuals amb penetració (taxa per 100.000 h. 6,75) també disminueixen en 0,27 punts interanuals. En canvi, les agressions sexuals augmenten en 0,09 punts durant el 2009.

Fets principals coneguts contra el patrimoni

Els delictes contra el patrimoni augmenten en 3,42 punts interanuals i les faltes en 1,66 punts.

Per tipologia, destaquen els delictes referents al vehicle (taxa per 1.000 h. de 10,85), els quals tenen un increment interanual d'1,78 punts. Els robatoris amb força (taxa per 1.000 h. de 6,06 punts) són la segona tipologia amb més fets coneguts, augmentant en 0,60 punts interanuals.

Cal destacar, de manera específica, que l'única tipologia que manté una tendència a l'estabilitat durant el 2009 són els delictes de danys, amb un petit increment de 0,05 punts.

La principal tipologia de falta contra el patrimoni és la de furt (taxa per 1.000 h. de 12,03 punts), seguida de la de danys (taxa per 1.000 h. de 6,55 punts). Aquesta darrera és la que presenta un augment més elevat (0,76 punts).

Fets principals coneguts referents a vehicles

Pel que fa als fets referents a vehicles, aquests creixen un 1,78 punts respecte de l'any anterior. Els furt i robatoris amb força a interior de vehicle augmenten en 2,06 punts, passant d'una taxa per 1.000 h. de 6,92 del 2008 als 8,98 punts del 2009.

En canvi, les sostraccions de vehicle experimenten un descens de 0,28 punts. L'any 2008 se'n van conèixer 2,15 taxa per 1.000 h., mentre que l'any 2009 aquesta proporció va baixar fins a una taxa per 1.000 h. d'1,87.

Fets principals coneguts referents a faltes penals

Les faltes penals conegudes assenyalen una tendència a l'augment. Així, l'increment és d'1,75 punts, passant d'una taxa per 1.000 h. de 22,56 el 2008 a una de 24,31 el 2009.

Per tipologia, les faltes contra el patrimoni són les que experimenten un major creixement, i es situen amb una taxa per 1.000 h. de 20,15. Aquestes experimenten un creixement molt superior al de les faltes contra les persones, 1,66 i 0,08 punts, respectivament.

Taula 3.32 – Fets contra les persones. Dades absolutes i taxes per 1.000 habitants²⁸ (RPMN)

	Fets principals coneguts contra les persones	2007		2008		2009		Variació de taxes 08-09
		Total Policia de Catalunya	Taxa x 1.000 hab.	Total Policia de Catalunya	Taxa x 1.000 hab.	Total Policia de Catalunya	Taxa x 1.000 hab.	
RP Metropolitana Nord	Delictes contra les persones	7.513	3,75	7.900	3,88	7.560	3,65	-0,23
	Temptatives d'homicidi i les seves formes	128	6,39	89	4,37	84	4,05	-0,32 (*)
	Homicidis consumats	13	0,65	11	0,54	12	0,58	0,04 (*)
	Amenaces	1.297	0,65	1.444	0,71	1.348	0,65	-0,06
	De les lesions	912	0,46	1.041	0,51	995	0,48	-0,03
	Delictes contra les persones en l'àmbit familiar	3.701	1,85	3.754	1,84	3.467	1,67	-0,17
	Delictes contra la llibertat sexual	482	0,24	537	0,26	514	0,25	-0,02
	Altres delictes contra les persones	980	0,49	1.024	0,50	1.140	0,55	0,05
	Faltes contra les persones	7.448	3,72	7.467	3,67	7.766	3,75	0,08
	Falta d'amenaces	2.455	1,23	2.450	1,20	2.388	1,15	-0,05
	Falta de coaccions	221	0,11	233	0,11	209	0,10	-0,01
	Falta d'injúries	420	0,21	475	0,23	480	0,23	0,00
	Falta de lesions	3.343	1,67	3.168	1,56	3.410	1,65	0,09
	Falta d'incompliment d'obligacions familiars	720	0,36	852	0,42	967	0,47	0,05
Altres faltes contra les persones	289	0,14	289	0,14	312	0,15	0,01	

²⁸ A diferència de la resta de tipologies penals, on la taxa es calcula sobre 1.000 habitants, la taxa d'homicidis (consumats i temptatives) es calcula sobre 100.000 habitants [valors marcats amb un (*)].

Taula 3.33 – Fets principals contra les persones en l'àmbit familiar. Dades absolutes i taxes per 1.000 habitants (RPMN)

RP Metropolitana Nord	Fets principals coneguts contra les persones en l'àmbit familiar	2007		2008		2009		Variació de taxes 08-09
		Total Policia de Catalunya	Taxa x 1.000 hab.	Total Policia de Catalunya	Taxa x 1.000 hab.	Total Policia de Catalunya	Taxa x 1.000 hab.	
	Delictes contra les persones en l'àmbit familiar	3.701	1,85	3.754	1,84	3.467	1,67	-0,17
	Maltractaments en l'àmbit de la llar	2.824	1,41	2.892	1,42	2.704	1,30	-0,12
	Violència fís./psíqu. habitual en l'àmbit familiar	877	0,44	862	0,42	763	0,37	-0,06
	Faltes contra les persones en l'àmbit familiar	720	0,36	852	0,42	967	0,47	0,05
	Falta d'incompliment d'obligacions familiars	720	0,36	852	0,42	967	0,47	0,05

Taula 3.34– Delictes contra la llibertat sexual. Dades absolutes i taxes per 100.000 habitants²⁹ (RPMN)

RP Metropolitana Nord	Fets principals coneguts contra la llibertat sexual	2007		2008		2009		Variació de taxes 08-09
		Total Policia de Catalunya	Taxa x 1.000 hab.	Total Policia de Catalunya	Taxa x 1.000 hab.	Total Policia de Catalunya	Taxa x 1.000 hab.	
	Delictes contra la llibertat sexual	482	0,24	537	0,26	514	0,25	-0,02
	Agressions sexuals	105	5,24	114	5,60	118	5,69	0,09 (*)
	Abusos sexuals	161	8,04	167	8,21	160	7,72	-0,49 (*)
	Agressions i abusos sexuals amb penetració	111	5,54	143	7,03	140	6,75	-0,27 (*)
	Pornografia de menors	38	1,90	40	1,97	20	0,96	-1,00 (*)
	Altres delictes contra la llibertat sexual	67	3,35	73	3,59	76	3,67	0,08 (*)

Taula 3.35 – Delictes contra el patrimoni. Dades absolutes i taxes per 1.000 habitants (RPMN)

RP Metropolitana Nord	Fets principals coneguts contra el patrimoni	2007		2008		2009		Variació de taxes 08-09
		Total Policia de Catalunya	Taxa x 1.000 hab.	Total Policia de Catalunya	Taxa x 1.000 hab.	Total Policia de Catalunya	Taxa x 1.000 hab.	
	Delictes contra el patrimoni	41.708	20,82	48.199	23,68	56.163	27,10	3,42
	Robatori amb violència i/o intimidació	5.178	2,59	5.630	2,77	6.210	3,00	0,23
	Robatori amb força	8.831	4,41	11.128	5,47	12.567	6,06	0,60
	Delictes referents a vehicles	16.829	8,40	18.466	9,07	22.485	10,85	1,78
	Furts	5.493	2,74	6.198	3,05	7.301	3,52	0,48
	Danys	3.266	1,63	4.094	2,01	4.269	2,06	0,05
	Altres delictes contra el patrimoni	2.111	1,05	2.683	1,32	3.331	1,61	0,29
	Faltes contra el patrimoni	34.581	17,27	37.626	18,49	41.766	20,15	1,66
	Falta de furt	22.181	11,07	23.192	11,40	24.941	12,03	0,64
	Falta de danys	10.399	5,19	11.779	5,79	13.579	6,55	0,76
	Falta d'estafa	1.438	0,72	2.052	1,01	2.683	1,29	0,29
	Falta d'apropiació indeguda	227	0,11	218	0,11	248	0,12	0,01
	Altres faltes contra el patrimoni	336	0,17	385	0,19	315	0,15	-0,04

²⁹ La taxa total de delictes contra la llibertat sexual es calcula sobre 1.000 habitants. Les tipologies específiques englobades en aquest grup, donat el reduït valor numèric i per facilitar-ne la interpretació, són calculades sobre 100.000 habitants [valors marcats amb un (*)].

Taula 3.36 – Fets principals referents a vehicles. Dades absolutes i taxes per 1.000 habitants (RPMN)

RP Metropolitana Nord	Fets principals coneguts referents a vehicles	2007		2008		2009		Variació de taxes 08-09
		Total Policia de Catalunya	Taxa x 1.000 hab.	Total Policia de Catalunya	Taxa x 1.000 hab.	Total Policia de Catalunya	Taxa x 1.000 hab.	
	Delictes referents a vehicles	16.829	8,40	18.466	9,07	22.485	10,85	1,78
	Furt i robatori amb força a interior de vehicle	12.359	6,17	14.088	6,92	18.615	8,98	2,06
	Sostraccions de vehicles	4.470	2,23	4.378	2,15	3.870	1,87	-0,28

Taula 3.37 – Faltes penals conegudes. Dades absolutes i taxes per 1.000 habitants (RPMN)

RP Metropolitana Nord	Fets principals coneguts referents a faltes penals	2007		2008		2009		Variació de taxes 08-09
		Total Policia de Catalunya	Taxa x 1.000 hab.	Total Policia de Catalunya	Taxa x 1.000 hab.	Total Policia de Catalunya	Taxa x 1.000 hab.	
	Faltes penals	42.812	21,37	45.917	22,56	50.392	24,31	1,75
	Faltes contra les persones	7.448	3,72	7.467	3,67	7.766	3,75	0,08
	Faltes contra el patrimoni	34.581	17,27	37.626	18,49	41.766	20,15	1,66
	Resta de faltes	783	0,39	824	0,40	860	0,41	0,01

Gràfic 3.95 – Taxa d’homicidis consumats i temptatives per 100.000 habitants i variacions interanuals (RPMN)

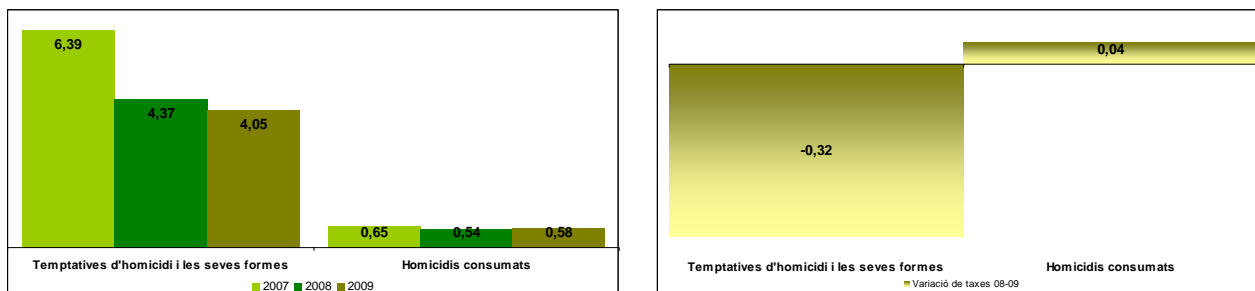

Gràfic 3.96 – Taxa de delictes contra les persones per 1.000 habitants i variacions interanuals (RPMN)

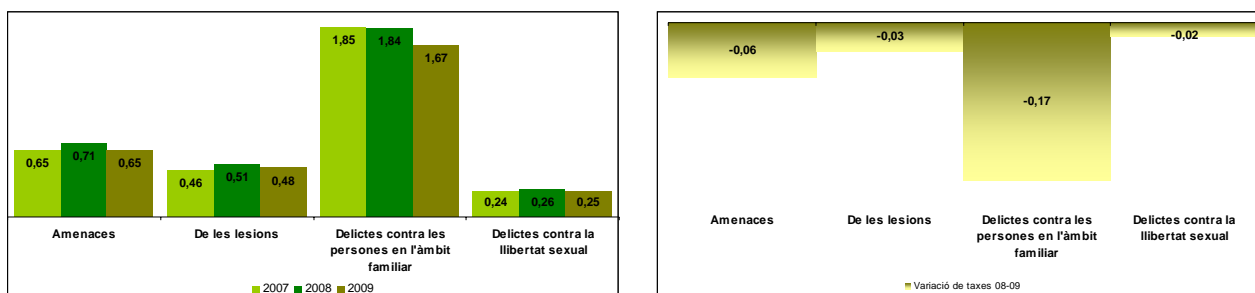

Gràfic 3.97 – Taxa de faltes contra les persones per 1.000 habitants i variacions interanuals (RPMN)

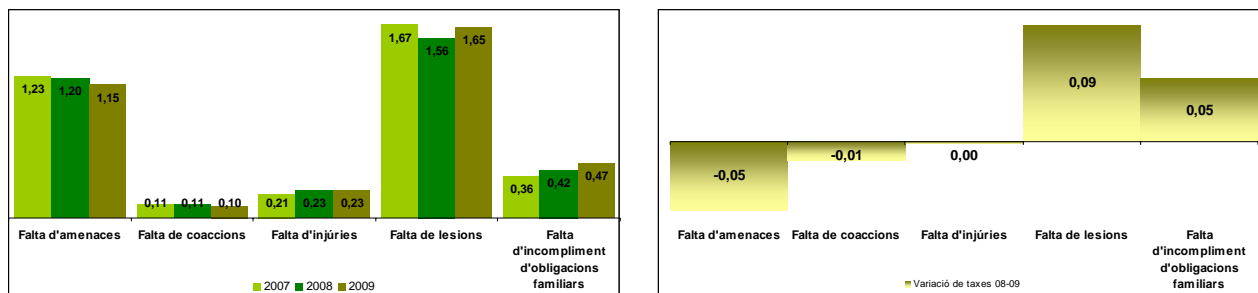

Gràfic 3.98 – Taxa de delictes contra les persones en l'àmbit familiar per 1.000 habitants i variacions interanuals (RPMN)

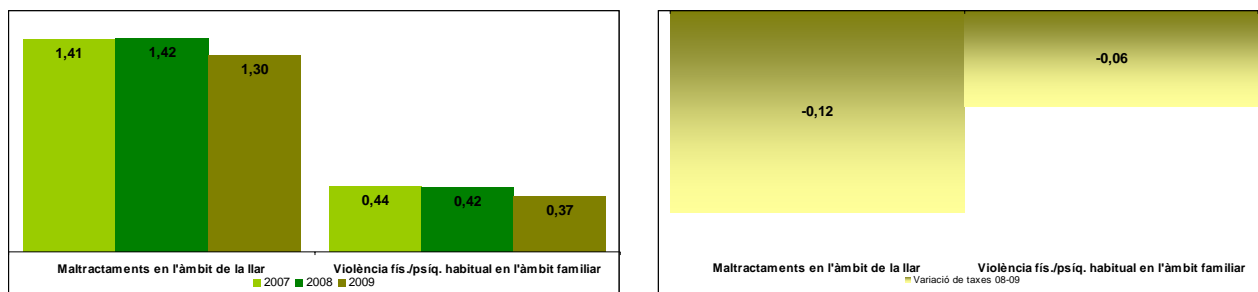

Gràfic 3.99 – Taxa de delictes contra la llibertat sexual per 100.000 habitants i variacions interanuals (RPMN)

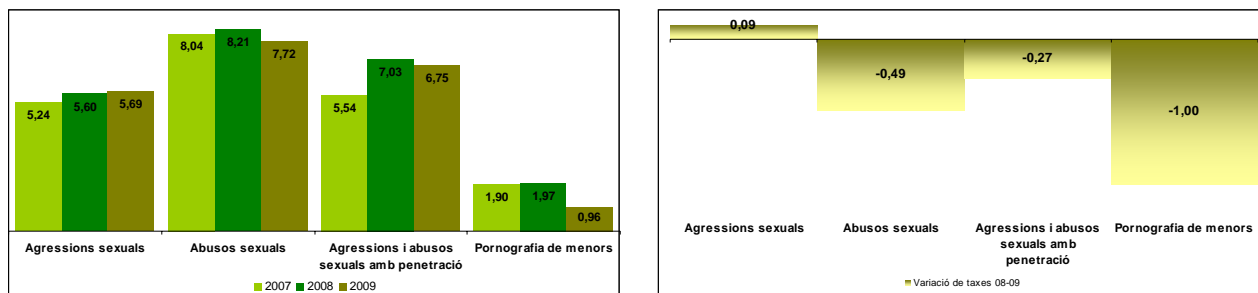

Gràfic 3.100 – Taxa de delictes contra el patrimoni per 1.000 habitants i variacions interanuals (RPMN)

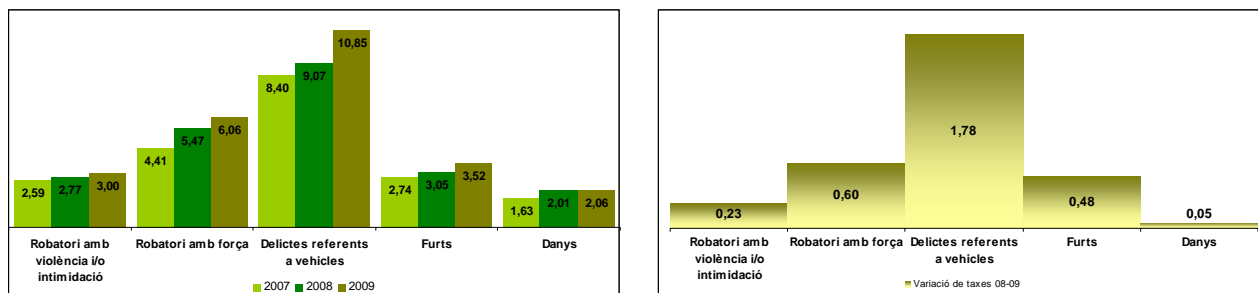

Gràfic 3.101 – Taxa de faltes penals contra el patrimoni per 1.000 habitants i variacions interanuals (RPMN)

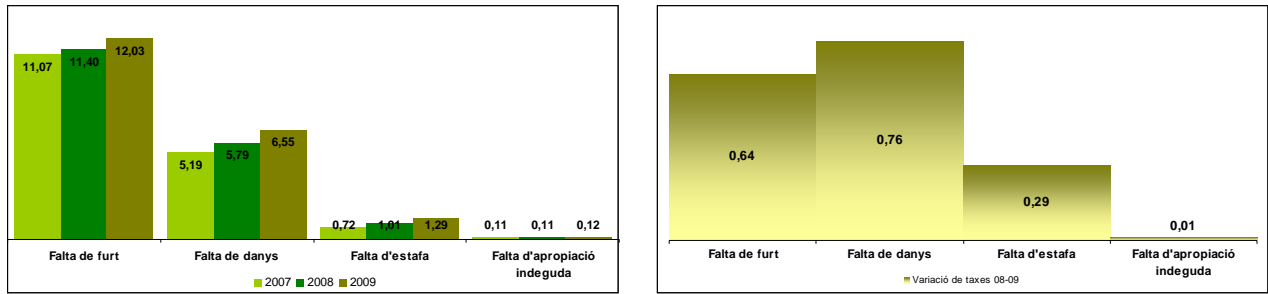

Gràfic 3.102 – Taxa de fets principals referents a vehicles per 1.000 habitants i variacions interanuals (RPMN)

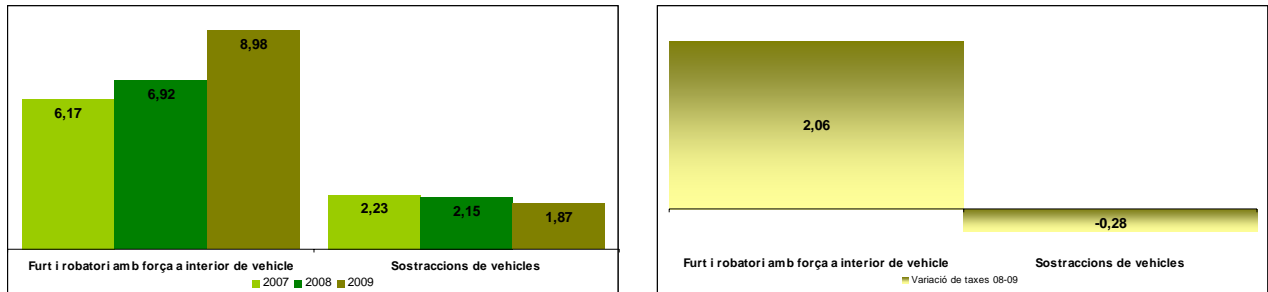

Gràfic 3.103 – Taxa de faltes penals per 1.000 habitants i variacions interanuals (RPMN)

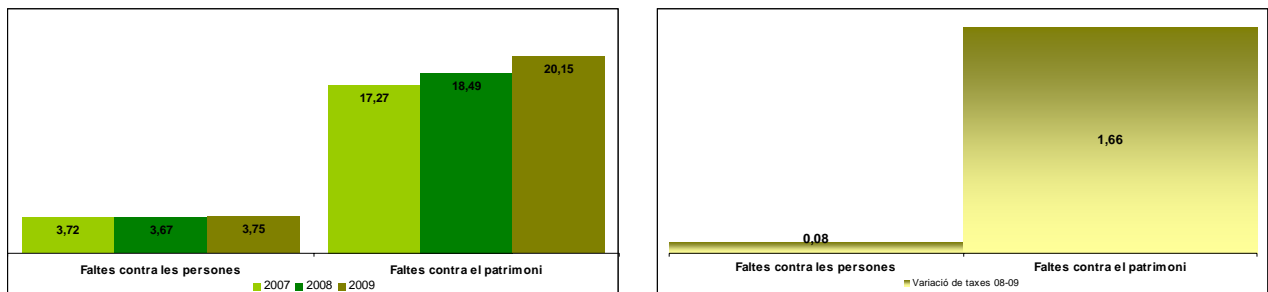

RP Metropolitana Sud (PG — ME i PL)³⁰**Fets principals coneguts (delictes i faltes penals)**

La RP Metropolitana Sud presenta un augment interanual de la taxa per 1.000 h. de 3,45 punts. Així, la taxa per 1.000 h. del 2008 era de 55,91, mentre que el 2009 aquesta puja fins a 59,36. El creixement de la taxa de delictes és de 2,43, passant dels 29,74 del 2008 als 32,16 del 2009. Per altra banda, les faltes augmenten en menor mesura, passant d'una taxa per 1.000 h. del 26,17 el 2008 a 27,19 el 2009.

Fets principals coneguts contra les persones

Els delictes contra les persones presenten un descens de 0,28 punts respecte de l'any 2008 i es situen en una taxa per 1.000 h. de 3,80. Les faltes baixen 0,30 punts respecte del període anterior i assolixen una taxa per 1.000 h. de 4,25.

Els delictes contra les persones en l'àmbit familiar són els més nombrosos, tot i que experimenten un descens interanual de 0,20 punts. En segon lloc, es situen els delictes d'amenaques, amb una taxa per 1.000 h. de 0,66.

Cal destacar l'augment dels homicidis consumats, així mentre l'any 2008 se'n van conèixer 11, l'any 2009 aquests augmenten fins a 21. Així, la taxa d'homicidi consumat passa de 0,86 el 2008 a 1,62 el 2009. Les temptatives d'homicidi augmenten 1,18 punts el 2009, passant de 3,60 taxa per 100.000 h. l'any 2008 a 4,78 el 2009³¹.

Les faltes penals contra les persones experimenten un descens moderat. Així, la taxa per 1.000 h. és de 4,25 el 2009, 0,30 punts menys que l'any 2008, quan era de 4,56. La caiguda més significativa es produeix en les faltes d'amenaques, 0,10 punts, passant d'una taxa per 1.000 h. d'1,38 el 2008 a una d'1,28 el 2009. La principal tipologia de falta coneguda continua essent la de lesions, amb una taxa per 1.000 h. d'1,95, tot i que es redueix 0,08 punts.

³⁰ Les dades de la RP Metropolitana Sud, a diferència de la resta de regions policials, fan referència exclusivament als fets penals coneguts durant els exercicis 2008 i 2009, ja que l'any 2007, arran del desplegament de la PG-ME en aquest territori, el registre conegut correspon únicament als mesos de novembre i desembre, la qual cosa impossibilita la comparació de l'exercici complet.

³¹ Vegeu l'apartat específic sobre la tipologia d'homicidi a Catalunya.

Fets principals coneguts contra les persones en l'àmbit familiar

L'any 2009, aquests fets presenten un lleuger descens de 0,20 punts respecte de l'any anterior i es registra una taxa per 1.000 h. d'1,83 delictes.

En desagregar les xifres dels delictes, els de maltractaments en l'àmbit familiar i la de la violència física i/o psíquica habitual en l'àmbit familiar presenten una reducció idèntica de la taxa per 1.000 h. de 0,10 punts respecte del 2008.

Les faltes d'incompliment d'obligacions familiars també es redueixen en 0,04 punts.

Fets principals coneguts contra la llibertat sexual

Pel que fa als delictes contra la llibertat sexual, aquesta RP presenta un descens de la taxa per 1.000 h. de 0,07 punts, passant de 0,28 el 2008 a 0,21 el 2009.

Per tipologies que conformen aquest grup, cal destacar la reducció de les agressions sexuals en 2,35 punts, així passen d'una taxa per 100.000 h. de 7,20 el 2008 a 4,85 el 2009. Els delictes d'agressions i abusos sexuals amb penetració també disminueixen i ho fan en 1,79 punts, situant-se en el 4,55 taxa per 100.000 h. Els abusos sexuals registren una taxa per 100.000 h. de 7,32, 1,53 punts menys que l'any anterior. Els delictes de pornografia de menors disminueixen en 0,26 punts interanuals.

Fets principals coneguts contra el patrimoni

Els delictes contra el patrimoni augmenten significativament en 3,03 punts interanuals. Mentre que l'any 2008 la taxa per 1.000 h. era de 23,40, el 2009 ha estat de 26,43. L'augment de les faltes penals contra el patrimoni és més moderat, 1,27 punts, passant d'una taxa per 1.000 h. de 21,21 el 2008 a 22,47 el 2009.

Els delictes referents al vehicle (9,43 taxa per 1.000 h.), a banda de ser la principal tipologia coneguda, és també la que experimenta el major creixement interanual (1,79 punts). Els robatoris amb força (6,19 taxa per 1.000 h.) són la segona tipologia amb més fets coneguts i augmenten 1,14 punts.

Cal destacar que durant el 2009 s'ha produït el descens dels delictes de furt (4,32 taxa per 1.000 h.) i dels de danys (1,75 taxa per 1.000 h.), amb 0,14 i 0,20 punts, respectivament.

Les faltes penals pugen de manera més moderada que els delictes, concretament 1,27 punts. Per ordre de fets, la falta de furt (14,22 taxa per 1.000 h.) encapçala les registrades, seguida de les faltes de danys (6,65 taxa per 1.000 h.), ambdues amb creixements interanuals de 0,67 i de 0,42 punts, respectivament.

Fets principals coneguts referents a vehicles

Els delictes referents a vehicles registren un augment interanual d'1,79 punts. Aquest augment està motivat pel creixement dels delictes de furt i robatori amb força a l'interior de vehicle de 2,02 punts, passant d'una taxa per 1.000 h. de 5,40 el 2008 a una de 7,41 el 2009.

A diferència dels fets penals que tenen per finalitat l'apropiació d'objectes del seu interior, la sostracció del vehicle experimenta un lleuger descens de 0,22 punts. Mentre que l'any 2008 se'n van conèixer 2,24 sostraccions taxa per 1.000 h., el 2009 va baixar a 2,02.

Fets principals coneguts referents a faltes penals

El conjunt de faltes penals conegudes durant el 2009 manté una tendència a l'augment. La taxa per 1.000 h. passa de 26,17 el 2008 a 27,19 el 2009, és a dir, un augment interanual d'1,03 punts.

Les faltes amb més registre són les produïdes contra el patrimoni, amb 22,47 faltes taxa per 1.000 h., les quals han experimentat un creixement interanual d'1,27 punts. Contràriament, baixen les faltes contra les persones en 0,30 punts, passant d'una taxa per 1.000 h. de 4,56 el 2008 a una altra de 4,25 el 2009.

Taula 3.38 – Fets penals. Dades absolutes i taxes per 1.000 habitants (RPMS)

RP Metropolitana Sud	Fets principals coneguts delictes i faltes penals	2008				2009				Variació de taxes 08-09
		PG-ME	PL	Total Policia de Catalunya	Taxa x 1.000 hab.	PG-ME	PL	Total Policia de Catalunya	Taxa x 1.000 hab.	
	Delictes i faltes penals	60.067	11.363	71.430	55,91	63.561	13.494	77.055	59,36	3,45
	Total delictes	32.879	5.114	37.993	29,74	35.403	6.350	41.753	32,16	2,43
	Total faltes penals	27.188	6.249	33.437	26,17	28.158	7.144	35.302	27,19	1,03

Taula 3.39 – Fets contra les persones. Dades absolutes i taxes per 1.000 habitants³² (RPMS)

	Fets principals coneguts contra les persones	2008		2009		Variació de taxes 08-09
		Total Policia de Catalunya	Taxa x 1.000 hab.	Total Policia de Catalunya	Taxa x 1.000 hab.	
RP Metropolitana Sud	Delictes contra les persones	5.214	4,08	4.930	3,80	-0,28
	Temptatives d'homicidi i les seves formes	46	3,60	62	4,78	1,18 (*)
	Homicidis consumats	11	0,86	21	1,62	0,76 (*)
	Amenaces	897	0,70	851	0,66	-0,05
	De les lesions	676	0,53	672	0,52	-0,01
	Delictes contra les persones en l'àmbit familiar	2.595	2,03	2.374	1,83	-0,20
	Delictes contra la llibertat sexual	353	0,28	269	0,21	-0,07
	Altres delictes contra les persones	636	0,50	681	0,52	0,03
	Faltes contra les persones	5.821	4,56	5.519	4,25	-0,30
	Falta d'amenaques	1.758	1,38	1.659	1,28	-0,10
	Falta de coaccions	183	0,14	147	0,11	-0,03
	Falta d'injúries	331	0,26	298	0,23	-0,03
	Falta de lesions	2.596	2,03	2.535	1,95	-0,08
	Falta d'incompliment d'obligacions familiars	672	0,53	637	0,49	-0,04
	Altres faltes contra les persones	281	0,22	243	0,19	-0,03

Taula 3.40 – Fets principals contra les persones en l'àmbit familiar. Dades absolutes i taxes per 1.000 habitants (RPMS)

	Fets principals coneguts contra les persones en l'àmbit familiar	2008		2009		Variació de taxes 08-09
		Total Policia de Catalunya	Taxa x 1.000 hab.	Total Policia de Catalunya	Taxa x 1.000 hab.	
RP Metropolitana Sud	Delictes contra les persones en l'àmbit familiar	2.595	2,03	2.374	1,83	-0,20
	Maltractaments en l'àmbit de la llar	1.926	1,51	1.828	1,41	-0,10
	Violència fís./psíqu. habitual en l'àmbit familiar	669	0,52	546	0,42	-0,10
	Faltes contra les persones en l'àmbit familiar	672	0,53	637	0,49	-0,04
	Falta d'incompliment d'obligacions familiars	672	0,53	637	0,49	-0,04

³² A diferència de la resta de tipologies penals, on la taxa es calcula sobre 1.000 habitants, la taxa d'homicidis (consumats i temptatives) es calcula sobre 100.000 habitants [valors marcats amb un (*)].

Taula 3.41 – Delictes contra la llibertat sexual. Dades absolutes i taxes per 100.000 habitants³³ (RPMS)

RP Metropolitana Sud	Fets principals coneguts contra la llibertat sexual	2008		2009		Variació de taxes 08-09
		Total Policia de Catalunya	Taxa x 1.000 hab.	Total Policia de Catalunya	Taxa x 1.000 hab.	
	Delictes contra la llibertat sexual	353	0,28	269	0,21	-0,07
	Agressions sexuals	92	7,20	63	4,85	-2,35 (*)
	Abusos sexuals	113	8,84	95	7,32	-1,53 (*)
	Agressions i abusos sexuals amb penetració	81	6,34	59	4,55	-1,79 (*)
	Pornografia de menors	23	1,80	20	1,54	-0,26 (*)
	Altres delictes contra la llibertat sexual	44	3,44	32	2,47	-0,98 (*)

Taula 3.42 – Delictes contra el patrimoni. Dades absolutes i taxes per 1.000 habitants (RPMS)

RP Metropolitana Sud	Fets principals coneguts contra el patrimoni	2008		2009		Variació de taxes 08-09
		Total Policia de Catalunya	Taxa x 1.000 hab.	Total Policia de Catalunya	Taxa x 1.000 hab.	
	Delictes contra el patrimoni	29.899	23,40	34.311	26,43	3,03
	Robatori amb violència i/o intimidació	3.738	2,93	4.234	3,26	0,34
	Robatori amb força	6.442	5,04	8.030	6,19	1,14
	Delictes referents a vehicles	9.754	7,63	12.238	9,43	1,79
	Furts	5.691	4,45	5.605	4,32	-0,14
	Danys	2.500	1,96	2.276	1,75	-0,20
	Altres delictes contra el patrimoni	1.774	1,39	1.928	1,49	0,10
	Faltes contra el patrimoni	27.096	21,21	29.173	22,47	1,27
	Falta de furt	17.307	13,55	18.459	14,22	0,67
	Falta de danys	7.962	6,23	8.634	6,65	0,42
	Falta d'estafa	1.453	1,14	1.715	1,32	0,18
	Falta d'apropiació indeguda	193	0,15	185	0,14	-0,01
	Altres faltes contra el patrimoni	181	0,14	180	0,14	0,00

Taula 3.43 – Fets principals referents a vehicles. Dades absolutes i taxes per 1.000 habitants (RPMS)

RP Metropolitana Sud	Fets principals coneguts referents a vehicles	2008		2009		Variació de taxes 08-09
		Total Policia de Catalunya	Taxa x 1.000 hab.	Total Policia de Catalunya	Taxa x 1.000 hab.	
	Delictes referents a vehicles	9.754	7,63	12.238	9,43	1,79
	Furt i robatori amb força a interior de vehicle	6.894	5,40	9.621	7,41	2,02
	Sostraccions de vehicles	2.860	2,24	2.617	2,02	-0,22

³³ La taxa total de delictes contra la llibertat sexual es calcula sobre 1.000 habitants. Les tipologies específiques englobades en aquest grup, donat el reduït valor numèric i per facilitar-ne la interpretació, són calculades sobre 100.000 habitants [valors marcats amb un (*)].

Taula 3.44 – Faltes penals conegudes. Dades absolutes i taxes per 1.000 habitants (RPMS)

RP Metropolitana Sud	Fets principals coneguts referents a faltes penals	2008		2009		Variació de taxes 08-09
		Total Policia de Catalunya	Taxa x 1.000 hab.	Total Policia de Catalunya	Taxa x 1.000 hab.	
	Faltes penals	33.437	26,17	35.302	27,19	1,03
	Faltes contra les persones	5.821	4,56	5.519	4,25	-0,30
	Faltes contra el patrimoni	27.096	21,21	29.173	22,47	1,27
	Resta de faltes	520	0,41	610	0,47	0,06

Gràfic 3.104 – Taxa de fets penals per 1.000 habitants i variacions interanuals (RPMS)

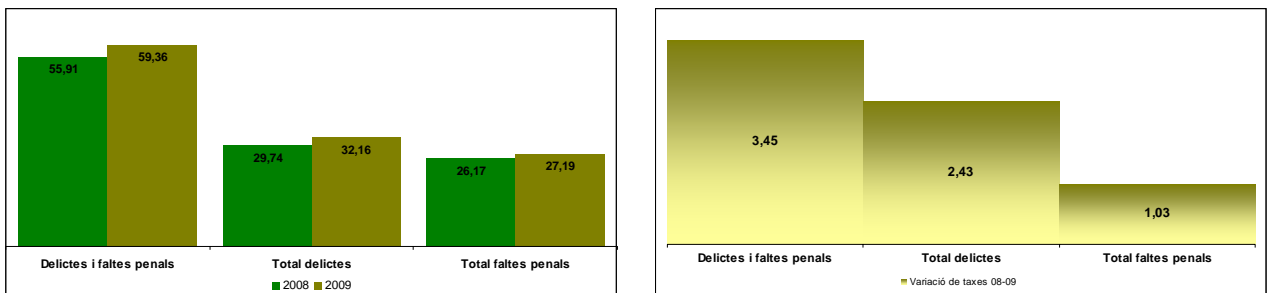

Gràfic 3.105 – Taxa d'homicidis consumats i temptatives per 100.000 habitants i variacions interanuals (RPMS)

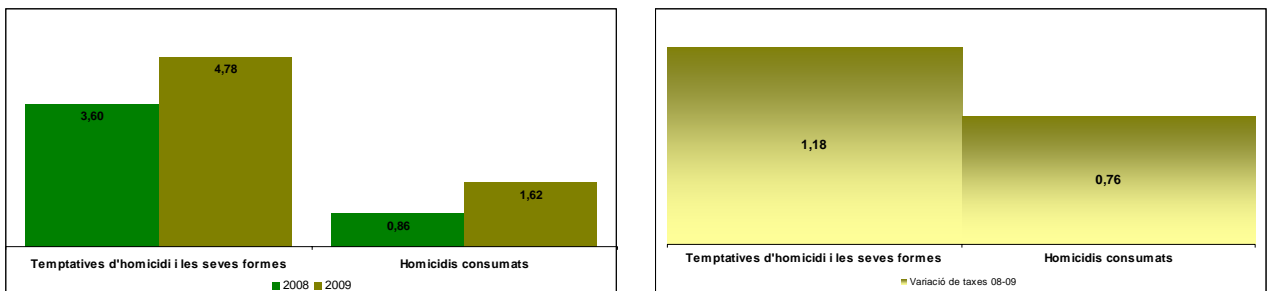

Gràfic 3.106 – Taxa de delictes contra les persones per 1.000 habitants i variacions interanuals (RPMS)

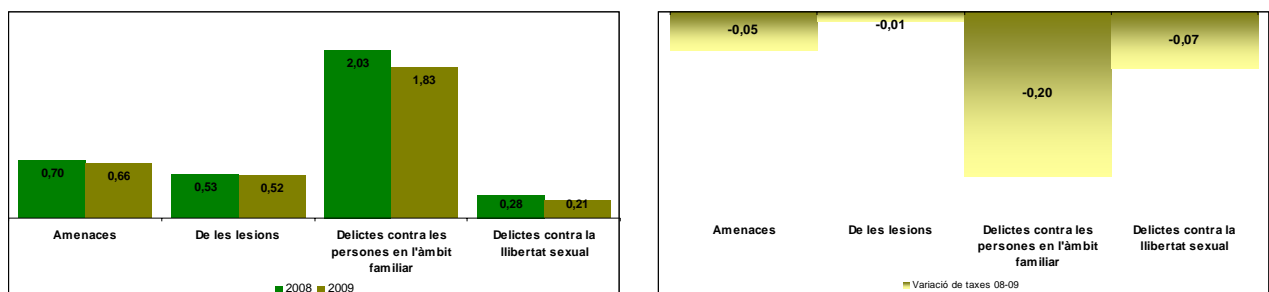

Gràfic 3.107 – Taxa de faltes contra les persones per 1.000 habitants i variacions interanuals (RPMS)

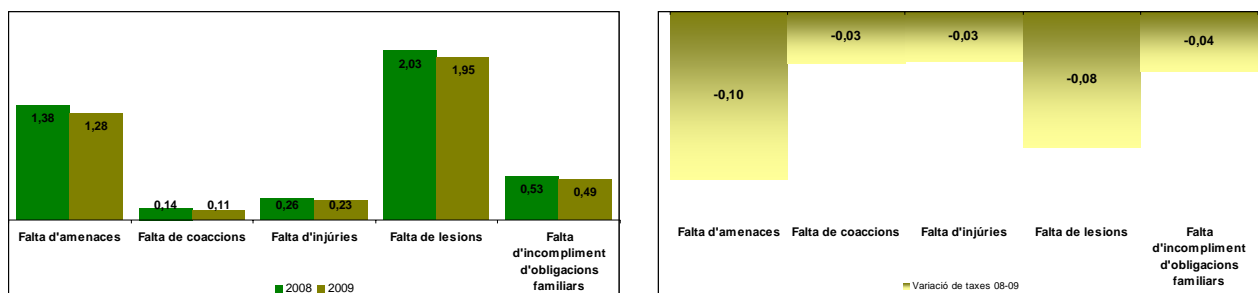

Gràfic 3.108 – Taxa de delictes contra les persones en l'àmbit familiar per 1.000 habitants i variacions interanuals (RPMS)

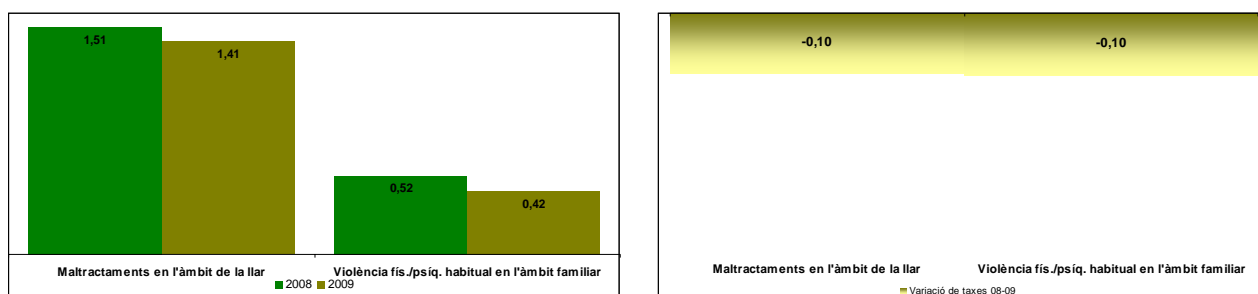

Gràfic 3.109 – Taxa de delictes contra la llibertat sexual per 100.000 habitants i variacions interanuals (RPMS)

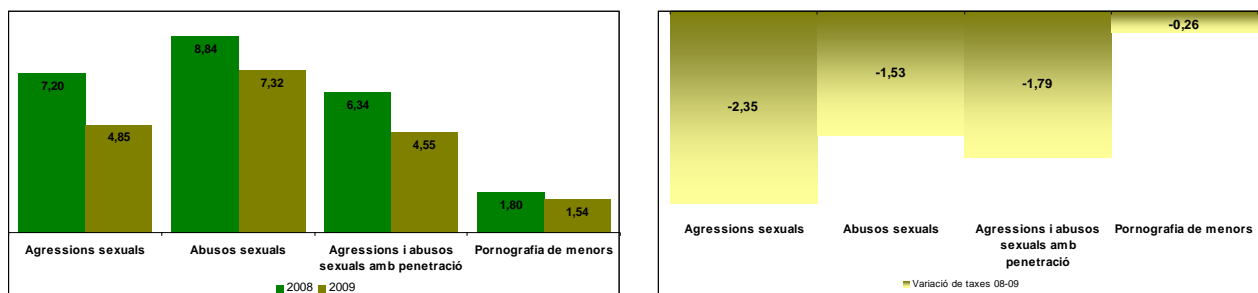

Gràfic 3.110 – Taxa de delictes contra el patrimoni per 1.000 habitants i variacions interanuals (RPMS)

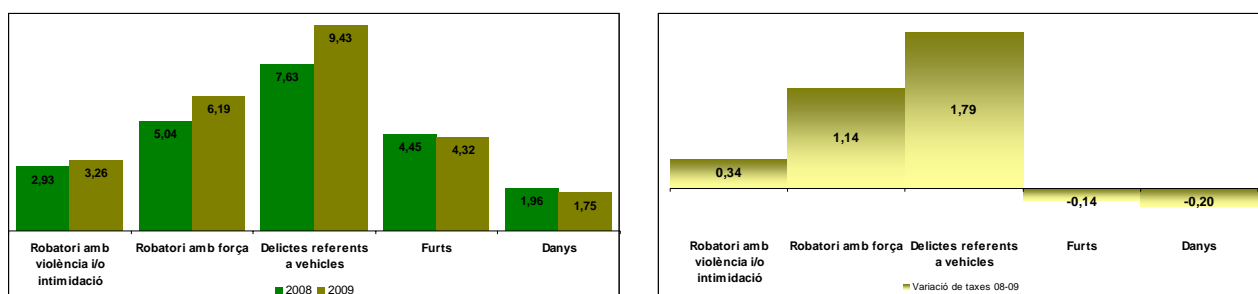

Gràfic 3.111 – Taxa de faltes penals contra el patrimoni per 1.000 habitants i variacions interanuals (RPMS)

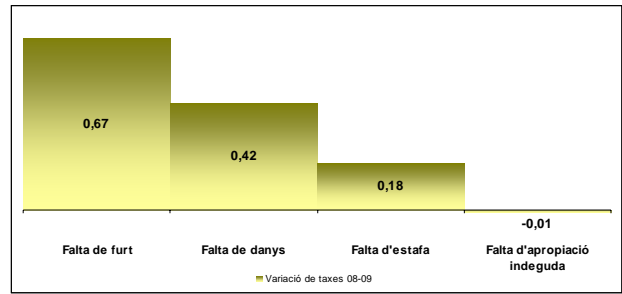
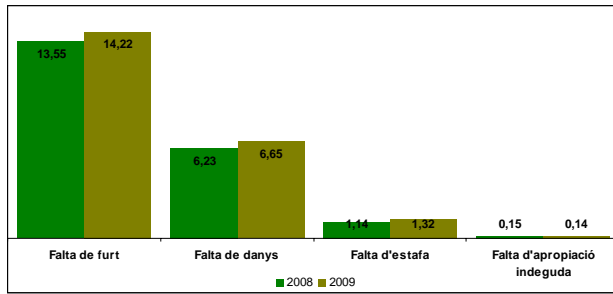

Gràfic 3.112 – Taxa de fets principals referents a vehicles per 1.000 habitants i variacions interanuals (RPMS)

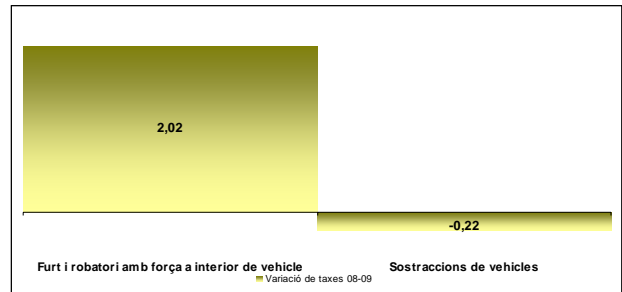
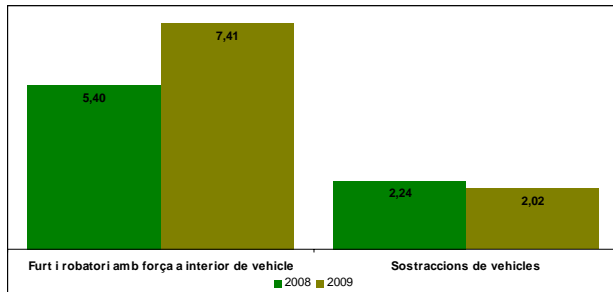

Gràfic 3.113 – Taxa de faltes penals per 1.000 habitants i variacions interanuals (RPMS)

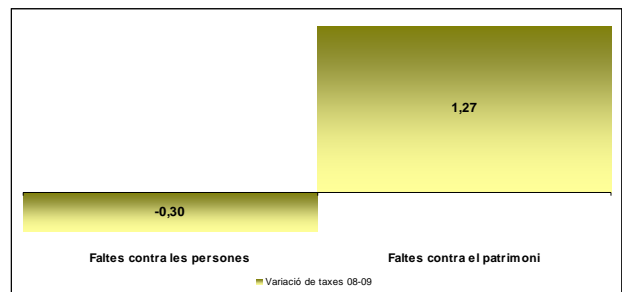

RP Girona (PG — ME i PL)**Fets principals coneguts (delictes i faltes penals)**

La RP Girona assenyala un increment global de 5,57 punts i es passa dels 66,35 punts el 2008 als 71,92 el 2009. Aquest augment és similar tant en els delictes com en les faltes. L'augment interanual dels delictes és de 2,97 punts, passant dels 37,40 punts el 2008 als 40,37 el 2009, mentre que l'augment de la taxa de les faltes és inferior, concretament de 2,60 punts, passant de 28,95 punts el 2008 a 31,55 el 2009.

Fets principals coneguts contra les persones

Els delictes contra les persones presenten un descens de 0,38 punts respecte de l'any 2008, i es situa amb una taxa per 1.000 h. de 4,43 punts. Les faltes pugen 0,26 punts respecte del període anterior i assoleixen els 4,69 punts.

Els delictes contra les persones en l'àmbit familiar són les que presenten un descens interanual més gran, de 0,29 punts. Les lesions i les amenaces presenten un descens de 0,03 i de 0,10 punts, situant-se en 0,63 i 0,59 fets taxa per 1.000 h., respectivament.

Els homicidis consumats disminueix durant el 2009 en 0,31 taxa per 100.000 h.. Així, la taxa passa d'1,53 fets registrats el 2008 a l'1,23 el 2009. En canvi, les temptatives d'homicidi augmenten d'1,17 punts el 2009, passant de 2,51 fets taxa per 100.000 h. l'any 2008 a les 3,68 conegudes el 2009.

Les faltes augmenten de manera moderada, així la taxa per 1.000 h. és de 4,69 el 2009, 0,26 punts més que l'any 2008. Excepte les coaccions, la resta de tipologies de faltes augmenta, destacant la d'incompliment d'obligacions familiars, que puja 0,18 punts. Malgrat que aquest augment sigui el més gran, la principal tipologia de falta coneguda en aquest àmbit continua essent la de lesions, amb una taxa per 1.000 h. de 2,09.

Fets principals coneguts contra les persones en l'àmbit familiar

Presenta un descens de 0,29 punts respecte de l'any anterior, amb una taxa per 1.000 h. de 2,10 durant l'any 2009.

Per xifres desagregades, la taxa per 1.000 h. de maltractaments en l'àmbit familiar es redueix significativament en 0,34 punts; en canvi, els delictes de violència física i/o psíquica habitual en l'àmbit familiar pugen en 0,05 punts respecte del 2008.

Fets principals coneguts contra la llibertat sexual

Els delictes contra la llibertat sexual presenten un descens de 0,07 punts durant el 2009, passant d'una taxa per 1.000 h. de 0,35 a una de 0,28.

Quantitativament, les agressions i els abusos sexuals amb penetració i els abusos sexuals constitueixen les dues principals tipologies, amb 8,60 i 8,19 fets taxa per 100.000 h., respectivament. Tot i això, registren un descens interanual, d'1,87 i d'1,30 punts, respectivament. En canvi, els delictes relatius a pornografia de menors augmenten en 0,24 punts i assolixen la taxa per 100.000 h. d'1,77.

Fets principals coneguts contra el patrimoni

Aquests augmenten significativament, tant els delictes com les faltes penals, amb un augment de 3,63 i de 2,35 punts, respectivament.

Per tipologia, destaca l'augment d'1,69 punts dels delictes referents al vehicle, que passen d'una taxa per 1.000 h. de 10,08 el 2008 a una d'11,77 el 2009. Els robatoris amb força, els furts i els danys pugen en 0,82, 0,60 i 0,19 punts, respectivament.

L'increment més gran de les faltes correspon a les de furt, concretament d'1,74 punts. Així, la taxa per 1.000 h. el 2008 era de 16,84, mentre que el 2009 és de 18,58.

Fets principals coneguts referents a vehicles

Els fets referents a vehicles pugen 1,69 punts durant l'any 2009. L'augment més destacable es troba en la sostracció d'objectes a l'interior del vehicle, que passa de registrar una taxa per 1.000 h. de 7,80 el 2008 a una de 9,26 l'any 2009, amb un augment d'1,46 punts.

Les sostracció de vehicle augmenta de manera més moderada, 0,23 punts. Mentre que l'any 2008 es va conèixer una taxa per 1.000 h. 2,28, el 2009 aquesta va pujar fins a 2,51.

Fets principals coneguts referents a faltes penals

Durant el 2009 presenten una tendència a l'alça. Així, la variació és de 2,60 punts, passant del 28,95 el 2008 al 31,55 el 2009.

Les faltes contra el patrimoni presenten una taxa per 1.000 h. de 26,39 punts, amb un creixement interanual de 2,35 punts, mentre l'augment de les faltes contra les persones és molt més suau (0,26 punts).

Taula 3.45 – Fets penals. Dades absolutes i taxes per 1.000 habitants(RPG)

RP Girona	Fets principals coneguts delictes i faltes penals	2007				2008				2009				Variació de taxes 08-09
		PG-ME	PL	Total Policia de Catalunya	Taxa x 1.000 hab.	PG-ME	PL	Total Policia de Catalunya	Taxa x 1.000 hab.	PG-ME	PL	Total Policia de Catalunya	Taxa x 1.000 hab.	
	Delictes i faltes penals	34.211	8.808	43.019	62,18	37.823	9.737	47.560	66,35	41.759	10.950	52.709	71,92	5,57
	Total delictes	19.538	4.158	23.696	34,25	22.119	4.689	26.808	37,40	24.279	5.307	29.586	40,37	2,97
	Total faltes penals	14.673	4.650	19.323	27,93	15.704	5.048	20.752	28,95	17.480	5.643	23.123	31,55	2,60

Taula 3.46 – Fets contra les persones. Dades absolutes i taxes per 1.000 habitants³⁴ (RPG)

RP Girona	Fets principals coneguts contra les persones	2007		2008		2009		Variació de taxes 08-09
		Total Policia de Catalunya	Taxa x 1.000 hab.	Total Policia de Catalunya	Taxa x 1.000 hab.	Total Policia de Catalunya	Taxa x 1.000 hab.	
	Delictes contra les persones	3.046	4,40	3.448	4,81	3.247	4,43	-0,38
	Temptatives d'homicidi i les seves formes	33	4,77	18	2,51	27	3,68	1,17 (*)
	Homicidis consumats	12	1,73	11	1,53	9	1,23	-0,30 (*)
	Amenaces	452	0,65	496	0,69	436	0,59	-0,10
	De les lesions	441	0,64	472	0,66	459	0,63	-0,03
	Delictes contra les persones en l'àmbit familiar	1.464	2,12	1.713	2,39	1.540	2,10	-0,29
	Delictes contra la llibertat sexual	214	0,31	250	0,35	202	0,28	-0,07
	Altres delictes contra les persones	430	0,62	488	0,68	574	0,78	0,10
	Faltes contra les persones	3.046	4,40	3.175	4,43	3.438	4,69	0,26
	Falta d'amenaques	934	1,35	1.024	1,43	1.048	1,43	0,00
	Falta de coaccions	119	0,17	165	0,23	129	0,18	-0,05
	Falta d'injúries	146	0,21	143	0,20	161	0,22	0,02
	Falta de lesions	1.432	2,07	1.469	2,05	1.535	2,09	0,05
	Falta d'incompliment d'obligacions familiars	272	0,39	241	0,34	380	0,52	0,18
	Altres faltes contra les persones	143	0,21	133	0,19	185	0,25	0,07

Taula 3.47 – Fets principals contra les persones en l'àmbit familiar. Dades absolutes i taxes per 1.000 habitants (RPG)

RP Girona	Fets principals coneguts contra les persones en l'àmbit familiar	2007		2008		2009		Variació de taxes 08-09
		Total Policia de Catalunya	Taxa x 1.000 hab.	Total Policia de Catalunya	Taxa x 1.000 hab.	Total Policia de Catalunya	Taxa x 1.000 hab.	
	Delictes contra les persones en l'àmbit familiar	1.464	2,12	1.713	2,39	1.540	2,10	-0,29
	Maltractaments en l'àmbit de la llar	1.244	1,80	1.500	2,09	1.282	1,75	-0,34
	Violència fís./psiq. habitual en l'àmbit familiar	220	0,32	213	0,30	258	0,35	0,05
	Faltes contra les persones en l'àmbit familiar	272	0,39	241	0,34	380	0,52	0,18
	Falta d'incompliment d'obligacions familiars	272	0,39	241	0,34	380	0,52	0,18

³⁴ A diferència de la resta de tipologies penals, on la taxa es calcula sobre 1.000 habitants, la taxa d'homicidis (consumats i temptatives) es calcula sobre 100.000 habitants [valors marcats amb un (*)].

Taula 3.48 – Delictes contra la llibertat sexual. Dades absolutes i taxes per 100.000 habitants³⁵(RPG)

RP Girona	Fets principals coneguts contra la llibertat sexual	2007		2008		2009		Variació de taxes 08-09
		Total Policia de Catalunya	Taxa x 1.000 hab.	Total Policia de Catalunya	Taxa x 1.000 hab.	Total Policia de Catalunya	Taxa x 1.000 hab.	
	Delictes contra la llibertat sexual	214	0,31	250	0,35	202	0,28	-0,07
	Agressions sexuals	53	7,66	54	7,53	37	5,05	-2,48 (*)
	Abusos sexuals	56	8,09	68	9,49	60	8,19	-1,30 (*)
	Agressions i abusos sexuals amb penetració	48	6,94	75	10,46	63	8,60	-1,87 (*)
	Pornografia de menors	14	2,02	11	1,53	13	1,77	0,24 (*)
	Altres delictes contra la llibertat sexual	43	6,21	42	5,86	29	3,96	-1,90 (*)

Taula 3.49 – Delictes contra el patrimoni. Dades absolutes i taxes per 1.000 habitants (RPG)

RP Girona	Fets principals coneguts contra el patrimoni	2007		2008		2009		Variació de taxes 08-09
		Total Policia de Catalunya	Taxa x 1.000 hab.	Total Policia de Catalunya	Taxa x 1.000 hab.	Total Policia de Catalunya	Taxa x 1.000 hab.	
	Delictes contra el patrimoni	18.692	27,02	21.469	29,95	24.607	33,57	3,63
	Robatori amb violència i/o intimidació	1.000	1,45	1.120	1,56	1.201	1,64	0,08
	Robatori amb força	4.783	6,91	5.934	8,28	6.666	9,10	0,82
	Delictes referents a vehicles	6.530	9,44	7.223	10,08	8.623	11,77	1,69
	Furts	3.919	5,66	4.426	6,17	4.967	6,78	0,60
	Danys	1.531	2,21	1.830	2,55	2.012	2,75	0,19
	Altres delictes contra el patrimoni	929	1,34	936	1,31	1.138	1,55	0,25
	Faltes contra el patrimoni	15.955	23,06	17.236	24,04	19.343	26,39	2,35
	Falta de furt	11.619	16,79	12.069	16,84	13.616	18,58	1,74
	Falta de danys	3.635	5,25	4.251	5,93	4.575	6,24	0,31
	Falta d'estafa	430	0,62	607	0,85	824	1,12	0,28
	Falta d'apropiació indeguda	97	0,14	112	0,16	120	0,16	0,01
	Altres faltes contra el patrimoni	174	0,25	197	0,27	208	0,28	0,01

Taula 3.50 – Fets principals referents a vehicles. Dades absolutes i taxes per 1.000 habitants (RPG)

RP Girona	Fets principals coneguts referents a vehicles	2007		2008		2009		Variació de taxes 08-09
		Total Policia de Catalunya	Taxa x 1.000 hab.	Total Policia de Catalunya	Taxa x 1.000 hab.	Total Policia de Catalunya	Taxa x 1.000 hab.	
	Delictes referents a vehicles	6.530	9,44	7.223	10,08	8.623	11,77	1,69
	Furt i robatori amb força a interior de vehicle	4.738	6,85	5.591	7,80	6.784	9,26	1,46
	Sostraccions de vehicles	1.792	2,59	1.632	2,28	1.839	2,51	0,23

Taula 3.51 – Faltes penals conegudes. Dades absolutes i taxes per 1.000 habitants (RPG)

RP Girona	Fets principals coneguts referents a faltes penals	2007		2008		2009		Variació de taxes 08-09
		Total Policia de Catalunya	Taxa x 1.000 hab.	Total Policia de Catalunya	Taxa x 1.000 hab.	Total Policia de Catalunya	Taxa x 1.000 hab.	
	Faltes penals	19.323	27,93	20.752	28,95	23.123	31,55	2,60
	Faltes contra les persones	3.046	4,40	3.175	4,43	3.438	4,69	0,26
	Faltes contra el patrimoni	15.955	23,06	17.236	24,04	19.343	26,39	2,35
	Resta de faltes	322	0,47	341	0,48	342	0,47	-0,01

³⁵ La taxa total de delictes contra la llibertat sexual es calcula sobre 1.000 habitants. Les tipologies específiques englobades en aquest grup, donat el reduït valor numèric i per facilitar-ne la interpretació, són calculades sobre 100.000 habitants [valors marcats amb un (*)].

Gràfic 3.114 – Taxa de fets penals per 1.000 habitants i variacions interanuals (RPG)

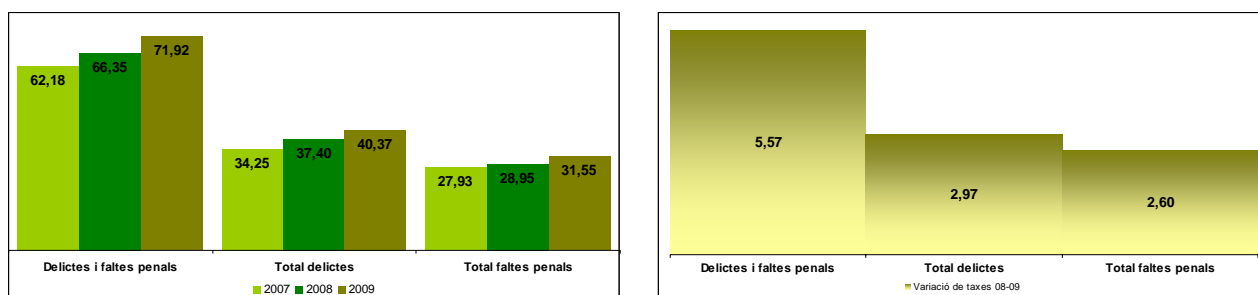

Gràfic 3.115 – Taxa d'homicidis consumats i temptatives per 100.000 habitants i variacions interanuals (RPG)

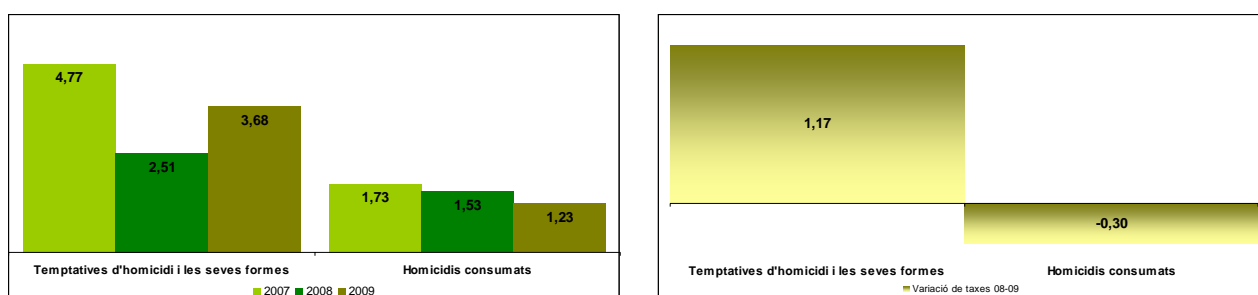

Gràfic 3.116 – Taxa de delictes contra les persones per 1.000 habitants i variacions interanuals (RPG)

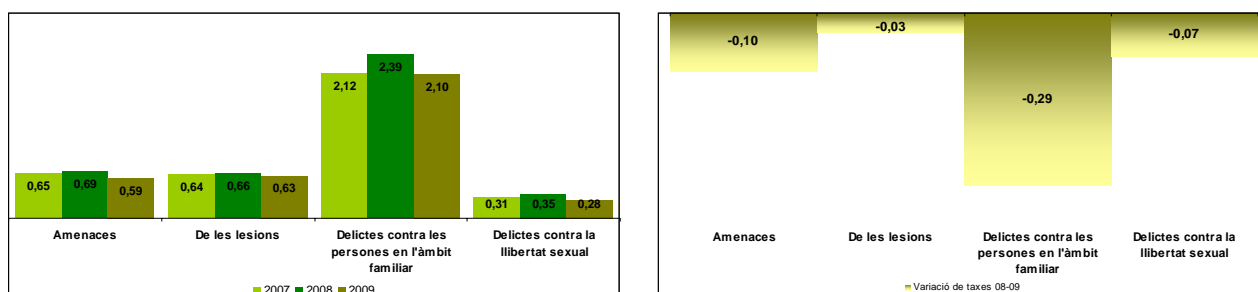

Gràfic 3.117 – Taxa de faltes contra les persones per 1.000 habitants i variacions interanuals (RPG)

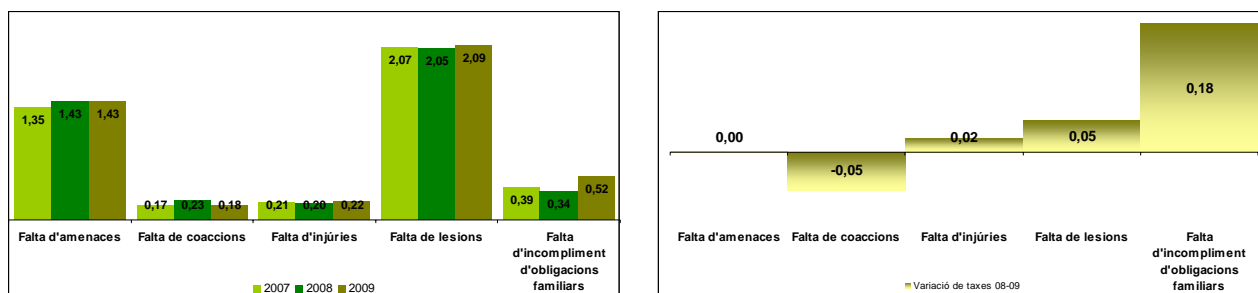

Gràfic 3.118 – Taxa de delictes contra les persones en l'àmbit familiar per 1.000 habitants i variacions interanuals (RPG)

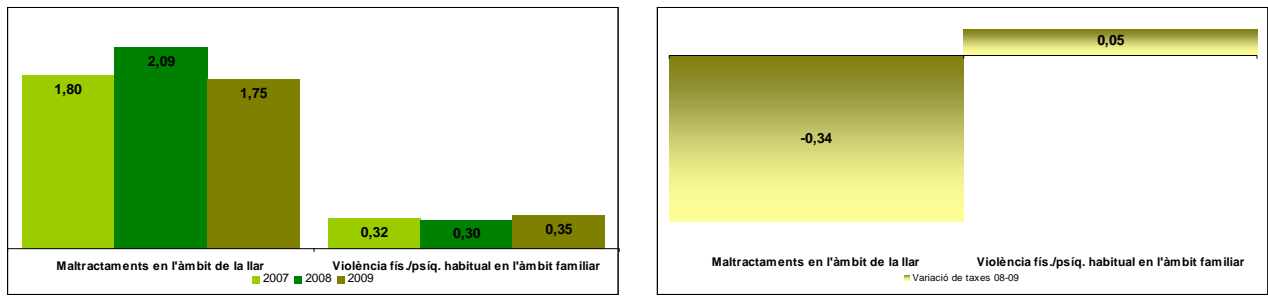

Gràfic 3.119 – Taxa de delictes contra la llibertat sexual per 100.000 habitants i variacions interanuals (RPG)

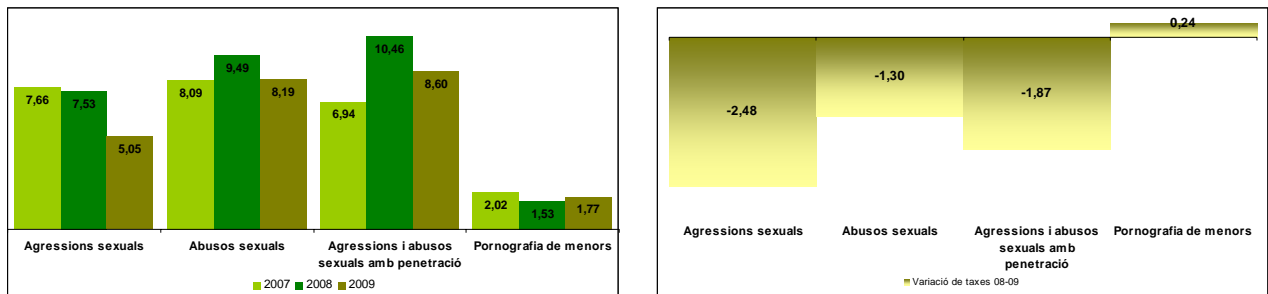

Gràfic 3.120 – Taxa de delictes contra el patrimoni per 1.000 habitants i variacions interanuals (RPG)

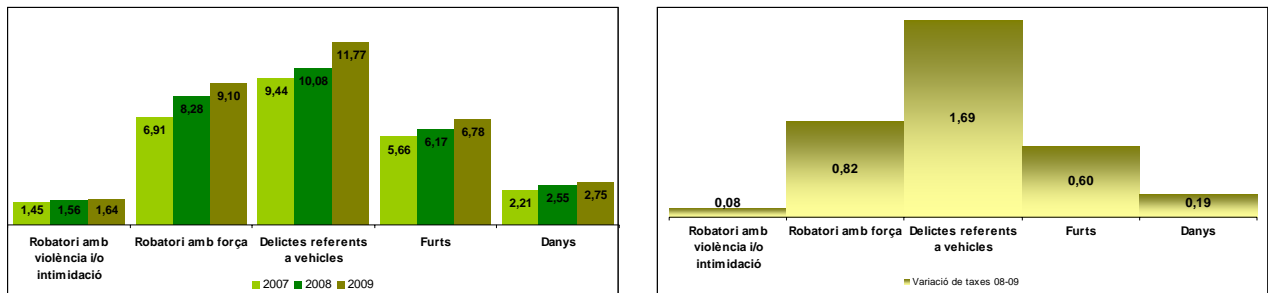

Gràfic 3.121 – Taxa de faltes penals contra el patrimoni per 1.000 habitants i variacions interanuals (RPG)

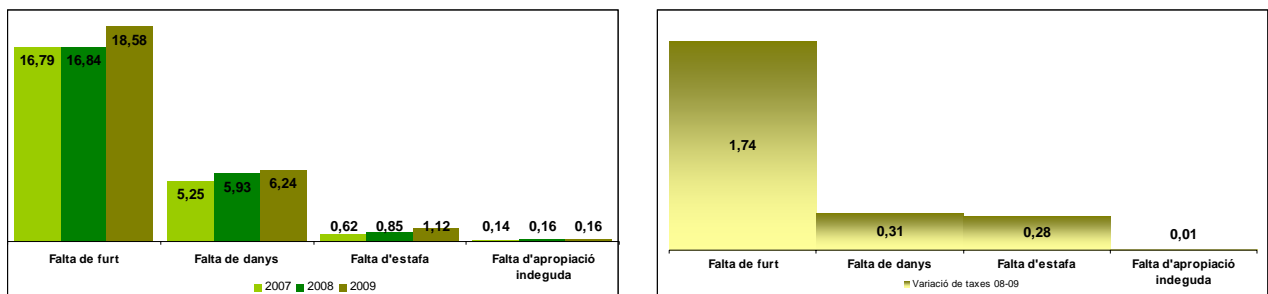

Gràfic 3.122 – Taxa de fets principals referents a vehicles per 1.000 habitants i variacions interanuals (RPG)

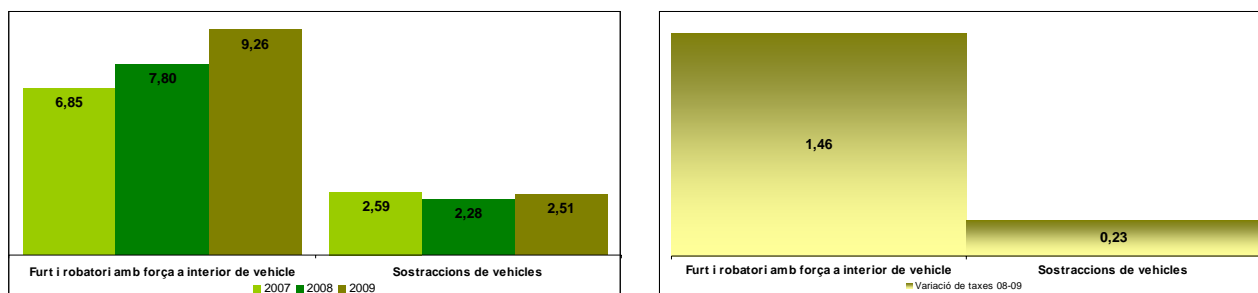

Gràfic 3.123 – Taxa de faltes penals per 1.000 habitants i variacions interanuals (RPG)

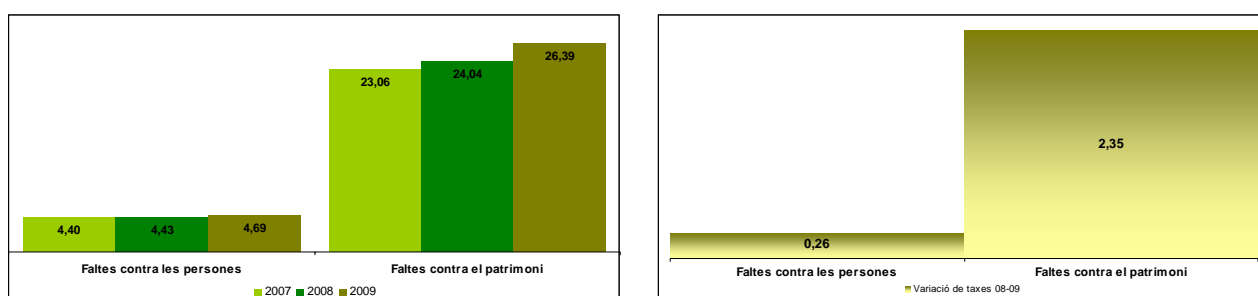

RP Central (PG — ME i PL)



Fets principals coneguts (delictes i faltes penals)

La RP Central presenta un increment poc significatiu de la taxa per 1.000 h. de delictes i faltes penals d'1,77 punts. Així, es passa dels 30,32 punts el 2008 als 32,09 el 2009. D'aquest augment, les faltes ho fan en 1,04 punts (passant dels 14,22 punts el 2008 als 15,26 el 2009) i els delictes augmenten en menor mesura, 0,73 punts (passant dels 16,10 punts el 2008 als 16,82 el 2009).

Fets principals coneguts contra les persones

Els delictes contra les persones presenten una tendència a l'estabilitat (la taxa per 1.000 h. és de 3,47). Les faltes augmenten un 0,21 punts respecte de l'any anterior, i assoleixen una taxa per 1.000 h. de 3,29.

En l'àmbit dels delictes contra les persones, la taxa per 1.000 h. manté un lleuger descens d'un 0,01 punts, passant de 3,48 punts el 2008 als 3,47 el 2009.

Les temptatives d'homicidi disminueixen de manera significativa en 1,62 fets (1,77 fets taxa per 100.000 h.) respecte de les conegudes l'any 2008 (3,39 fets taxa per 100.000 h.). En canvi, la taxa per 100.000 h. dels homicidis consumats augmenta en 0,98 punts ja que l'any anterior no hi havia cap fet d'aquesta tipologia. Malgrat aquest creixement, la taxa es manté per sota del conjunt d'homicidis coneguts per la Policia de Catalunya (1,08).

En aquest àmbit, les faltes presenten un lleuger ascens de la taxa per 1.000 h. de 0,21 punts, passant dels 3,08 fins als 3,29 punts actuals. L'augment més significatiu l'experimenten les faltes d'amenaques, amb un creixement interanual de 0,08 punts.

Destaquen les lesions, amb una taxa per 1.000 h. d'1,44, com la tipologia amb el registre més significatiu.

Fets principals coneguts contra les persones en l'àmbit familiar

Els delictes contra les persones en l'àmbit familiar mantenen una tendència a l'estabilitat, amb un lleuger descens de 0,12 punts respecte de l'any anterior. La taxa per 1.000 h. es situa en 2,04 punts.

Respecte de les tipologies que s'inclouen en aquest grup, la taxa per 1.000 h. de maltractaments en l'àmbit familiar es redueix en 0,22 punts. En canvi, la taxa per 1.000 h. de

violència física i/o psíquica habitual en l'àmbit familiar augmenta en 0,10 punts respecte del 2008.

Fets principals coneguts contra la llibertat sexual

Els delictes contra la llibertat sexual es mantenen en una taxa per 1.000 h. de 0,15 punts.

Les agressions i abusos sexuals amb penetració es situen en una taxa per 100.000 h. de 5,30, seguida dels abusos sexuals amb 5,10. Ambdues formes penals experimenten el mateix augment interanual d'1,31 punts.

En canvi, les agressions sexuals i els delictes relatius a pornografia de menors experimenten un descens de 2,24 i 0,80 punts, respectivament.

Fets principals coneguts contra el patrimoni

L'increment dels fets contra el patrimoni es produeix tant en els delictes com en les faltes. L'augment és de 0,75 i de 0,86 punts, respectivament.

Per tipologia, destaca l'augment interanual de 0,60 punts dels robatoris amb força seguit, a força distància, dels furts i dels fets referents al vehicle. Ambdues tipologies augmenten en 0,25 punts interanuals. Cal destacar, en canvi, el descens de la del robatori amb violència i/o intimidació, que es redueix en 0,19 punts, o la de danys, que ho fa en 0,14 punts respecte de l'any 2008.

Pel que fa a les faltes, augmenten en 0,48 punts la de furt, seguida de la de danys amb 0,29 punts.

Fets principals coneguts referents a vehicles

El fets referents a vehicles experimenten un augment interanual de 0,25 punts, passant d'una taxa per 1.000 h. de 2,94 el 2008 a 3,19 el 2009. En el cas dels furts i robatoris amb força a l'interior de vehicle es produeix un augment de 0,36 punts respecte de l'any anterior. Així es passa d'una taxa per 1.000 h. de 2,20 a una de 2,55.

En canvi, les sostraccions de vehicle experimenten un descens de 0,11 punts interanuals. Així, l'any 2008 la taxa per 1.000 h. va ser de 0,74, mentre que el 2009 va baixar fins a una taxa per 1.000 h. de 0,64.

Fets principals coneguts referents a faltes penals

Les faltes mantenen una tendència a l'augment. Així, amb una variació a l'alça d'1,04 punts, es passa d'una taxa per 1.000 h. de 14,22 el 2008 a una de 15,26 el 2009.

Per tipologia, la falta contra el patrimoni experimenta un creixement superior al de la falta contra les persones, concretament de 0,86 punts en el cas de la primera i de 0,21 punts en el cas de la segona.

Taula 3.52 – Fets penals. Dades absolutes i taxes per 1.000 habitants (RPC)

RP Central	Fets principals coneguts delictes i faltes penals	2007				2008				2009				Variació de taxes 08-09
		PG-ME	PL	Total Policia de Catalunya	Taxa x 1.000 hab.	PG-ME	PL	Total Policia de Catalunya	Taxa x 1.000 hab.	PG-ME	PL	Total Policia de Catalunya	Taxa x 1.000 hab.	
	Delictes i faltes penals	11.462	2.567	14.029	28,66	12.415	2.789	15.204	30,32	13.160	3.195	16.355	32,09	1,77
	Total delictes	6.232	1.077	7.309	14,93	6.975	1.097	8.072	16,10	7.266	1.309	8.575	16,82	0,73
	Total faltes penals	5.230	1.490	6.720	13,73	5.440	1.692	7.132	14,22	5.894	1.886	7.780	15,26	1,04

Taula 3.53 – Fets contra les persones. Dades absolutes i taxes per 1.000 habitants³⁶ (RPC)

RP Central	Fets principals coneguts contra les persones	2007		2008		2009		Variació de taxes 08-09
		Total Policia de Catalunya	Taxa x 1.000 hab.	Total Policia de Catalunya	Taxa x 1.000 hab.	Total Policia de Catalunya	Taxa x 1.000 hab.	
	Delictes contra les persones	1.669	3,41	1.744	3,48	1.768	3,47	-0,01
	Temptatives d'homicidi i les seves formes	16	3,27	17	3,39	9	1,77	-1,62 (*)
	Homicidis consumats	0	0,00	0	0,00	5	0,98	0,98 (*)
	Amenaces	203	0,41	182	0,36	206	0,40	0,04
	De les lesions	199	0,41	201	0,40	209	0,41	0,01
	Delictes contra les persones en l'àmbit familiar	992	2,03	1.083	2,16	1.040	2,04	-0,12
	Delictes contra la llibertat sexual	77	0,16	74	0,15	74	0,15	0,00
	Altres delictes contra les persones	182	0,37	187	0,37	225	0,44	0,07
	Faltes contra les persones	1.614	3,30	1.545	3,08	1.679	3,29	0,21
	Falta d'amenaces	500	1,02	483	0,96	534	1,05	0,08
	Falta de coaccions	82	0,17	65	0,13	58	0,11	-0,02
	Falta d'injúries	121	0,25	71	0,14	81	0,16	0,02
	Falta de lesions	702	1,43	701	1,40	735	1,44	0,04
	Falta d'incompliment d'obligacions familiars	163	0,33	178	0,35	198	0,39	0,03
	Altres faltes contra les persones	46	0,09	47	0,09	73	0,14	0,05

Taula 3.54 – Fets principals contra les persones en l'àmbit familiar. Dades absolutes i taxes per 1.000 habitants (RPC)

RP Central	Fets principals coneguts contra les persones en l'àmbit familiar	2007		2008		2009		Variació de taxes 08-09
		Total Policia de Catalunya	Taxa x 1.000 hab.	Total Policia de Catalunya	Taxa x 1.000 hab.	Total Policia de Catalunya	Taxa x 1.000 hab.	
	Delictes contra les persones en l'àmbit familiar	992	2,03	1.083	2,16	1.040	2,04	-0,12
	Maltractaments en l'àmbit de la llar	419	0,86	482	0,96	380	0,75	-0,22
	Violència fís./psiq. habitual en l'àmbit familiar	573	1,17	601	1,20	660	1,29	0,10
	Faltes contra les persones en l'àmbit familiar	163	0,33	178	0,35	198	0,39	0,03
	Falta d'incompliment d'obligacions familiars	163	0,33	178	0,35	198	0,39	0,03

³⁶ A diferència de la resta de tipologies penals, on la taxa es calcula sobre 1.000 habitants, la taxa d'homicidis (consumats i temptatives) es calcula sobre 100.000 habitants [valors marcats amb un (*)].

Taula 3.55 – Delictes contra la llibertat sexual. Dades absolutes i taxes per 100.000 habitants³⁷ (RPC)

RP Central	Fets principals coneguts contra la llibertat sexual	2007		2008		2009		Variació de taxes 08-09
		Total Policia de Catalunya	Taxa x 1.000 hab.	Total Policia de Catalunya	Taxa x 1.000 hab.	Total Policia de Catalunya	Taxa x 1.000 hab.	
	Delictes contra la llibertat sexual	77	0,16	74	0,15	74	0,15	0,00
	Agressions sexuals	18	3,68	24	4,79	13	2,55	-2,24 (*)
	Abusos sexuals	18	3,68	19	3,79	26	5,10	1,31 (*)
	Agressions i abusos sexuals amb penetració	30	6,13	20	3,99	27	5,30	1,31 (*)
	Pornografia de menors	3	0,61	4	0,80	0	0,00	-0,80 (*)
	Altres delictes contra la llibertat sexual	8	1,63	7	1,40	8	1,57	0,17 (*)

Taula 3.56 – Delictes contra el patrimoni. Dades absolutes i taxes per 1.000 habitants (RPC)

RP Central	Fets principals coneguts contra el patrimoni	2007		2008		2009		Variació de taxes 08-09
		Total Policia de Catalunya	Taxa x 1.000 hab.	Total Policia de Catalunya	Taxa x 1.000 hab.	Total Policia de Catalunya	Taxa x 1.000 hab.	
	Delictes contra el patrimoni	4.859	9,93	5.568	11,10	6.041	11,85	0,75
	Robatori amb violència i/o intimidació	365	0,75	460	0,92	372	0,73	-0,19
	Robatori amb força	1.336	2,73	1.867	3,72	2.204	4,32	0,60
	Delictes referents a vehicles	1.533	3,13	1.476	2,94	1.626	3,19	0,25
	Furts	906	1,85	1.020	2,03	1.165	2,29	0,25
	Danys	442	0,90	470	0,94	407	0,80	-0,14
	Altres delictes contra el patrimoni	277	0,57	275	0,55	267	0,52	-0,02
	Faltes contra el patrimoni	4.929	10,07	5.418	10,80	5.944	11,66	0,86
	Falta de furt	2.746	5,61	3.006	5,99	3.300	6,47	0,48
	Falta de danys	1.745	3,56	1.988	3,96	2.166	4,25	0,29
	Falta d'estafa	166	0,34	160	0,32	172	0,34	0,02
	Falta d'apropiació indeguda	121	0,25	65	0,13	82	0,16	0,03
	Altres faltes contra el patrimoni	151	0,31	199	0,40	224	0,44	0,04

Taula 3.57 – Fets principals referents a vehicles. Dades absolutes i taxes per 1.000 habitants(RPC)

RP Central	Fets principals coneguts referents a vehicles	2007		2008		2009		Variació de taxes 08-09
		Total Policia de Catalunya	Taxa x 1.000 hab.	Total Policia de Catalunya	Taxa x 1.000 hab.	Total Policia de Catalunya	Taxa x 1.000 hab.	
	Delictes referents a vehicles	1.533	3,13	1.476	2,94	1.626	3,19	0,25
	Furt i robatori amb força a interior de vehicle	1.077	2,20	1.103	2,20	1.302	2,55	0,36
	Sostraccions de vehicles	456	0,93	373	0,74	324	0,64	-0,11

Taula 3.58 – Faltes penals conegudes. Dades absolutes i taxes per 1.000 habitants (RPC)

RP Central	Fets principals coneguts referents a faltes penals	2007		2008		2009		Variació de taxes 08-09
		Total Policia de Catalunya	Taxa x 1.000 hab.	Total Policia de Catalunya	Taxa x 1.000 hab.	Total Policia de Catalunya	Taxa x 1.000 hab.	
	Faltes penals	6.720	13,73	7.132	14,22	7.780	15,26	1,04
	Faltes contra les persones	1.614	3,30	1.545	3,08	1.679	3,29	0,21
	Faltes contra el patrimoni	4.929	10,07	5.418	10,80	5.944	11,66	0,86
	Resta de faltes	177	0,36	169	0,34	157	0,31	-0,03

³⁷ La taxa total de delictes contra la llibertat sexual es calcula sobre 1.000 habitants. Les tipologies específiques englobades en aquest grup, donat el reduït valor numèric i per facilitar-ne la interpretació, són calculades sobre 100.000 habitants [valors marcats amb un (*)].

Gràfic 3.124 – Taxa de fets penals per 1.000 habitants i variacions interanuals (RPC)

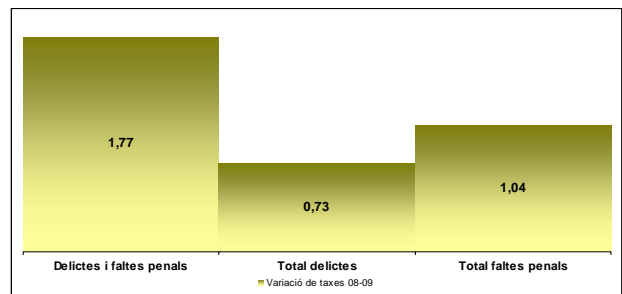
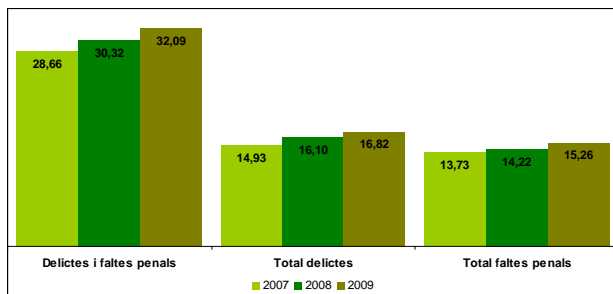

Gràfic 3.125 – Taxa d'homicidis consumats i temptatives per 100.000 habitants i variacions interanuals (RPC)

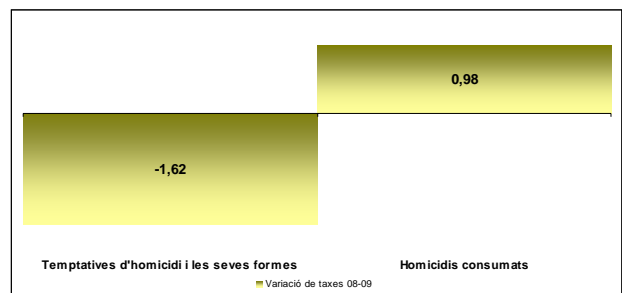
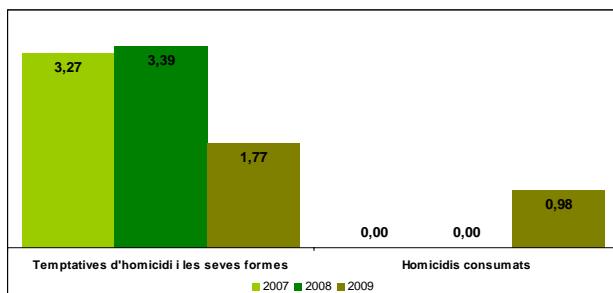

Gràfic 3.126 – Taxa de delictes contra les persones per 1.000 habitants i variacions interanuals (RPC)

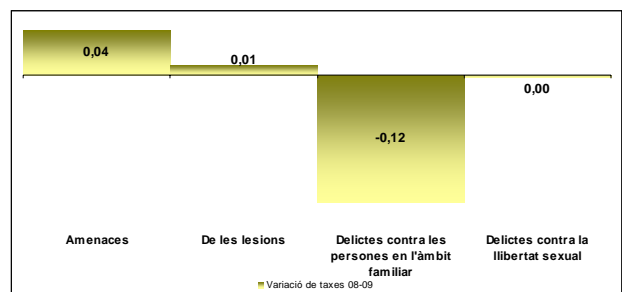
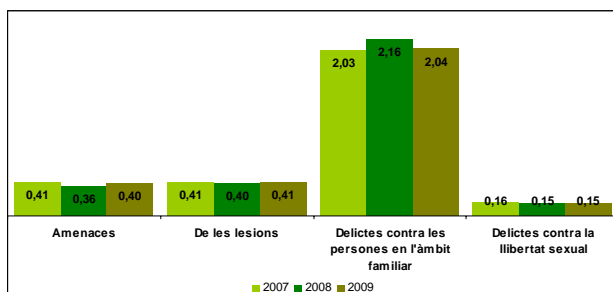

Gràfic 3.127 – Taxa de faltes contra les persones per 1.000 habitants i variacions interanuals (RPC)

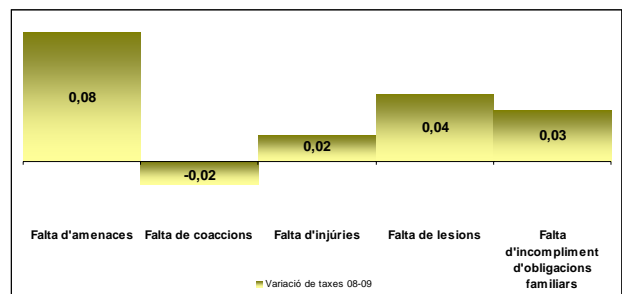
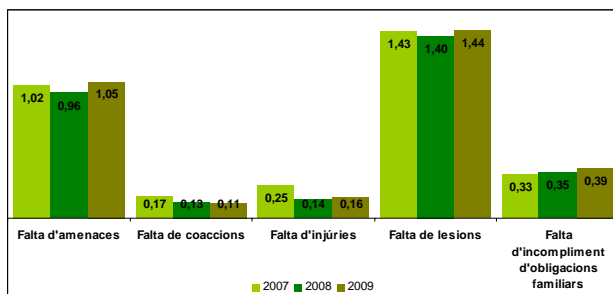

Gràfic 3.128 – Taxa de delictes contra les persones en l'àmbit familiar per 1.000 habitants i variacions interanuals (RPC)

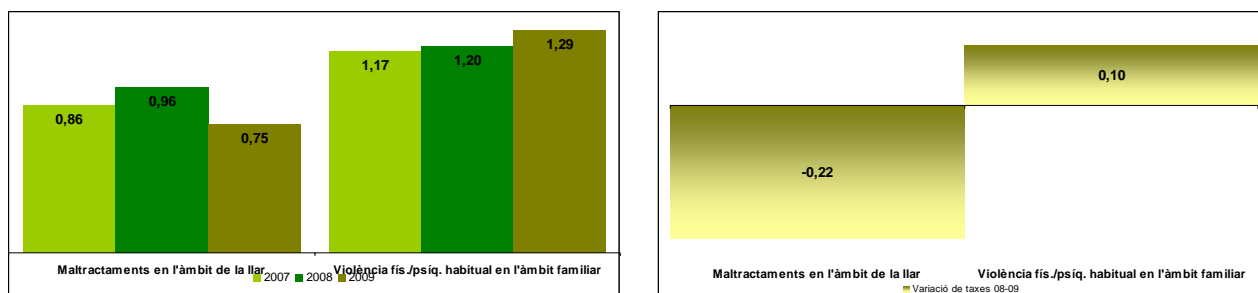

Gràfic 3.129 – Taxa de delictes contra la llibertat sexual per 100.000 habitants i variacions interanuals (RPC)

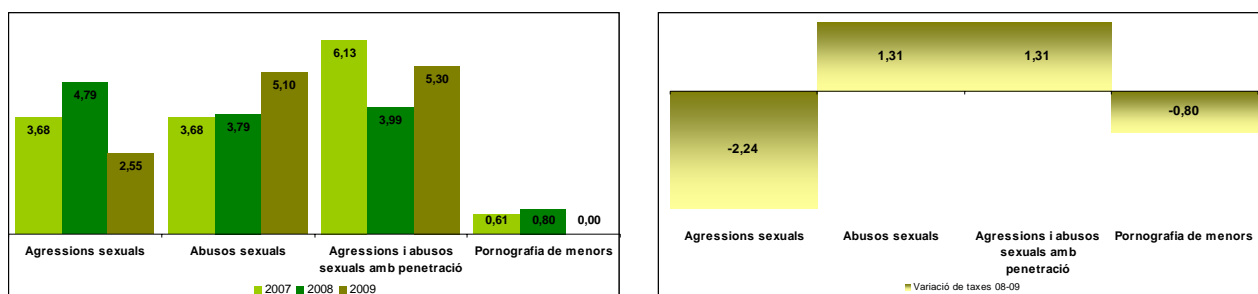

Gràfic 3.130 – Taxa de delictes contra el patrimoni per 1.000 habitants i variacions interanuals (RPC)

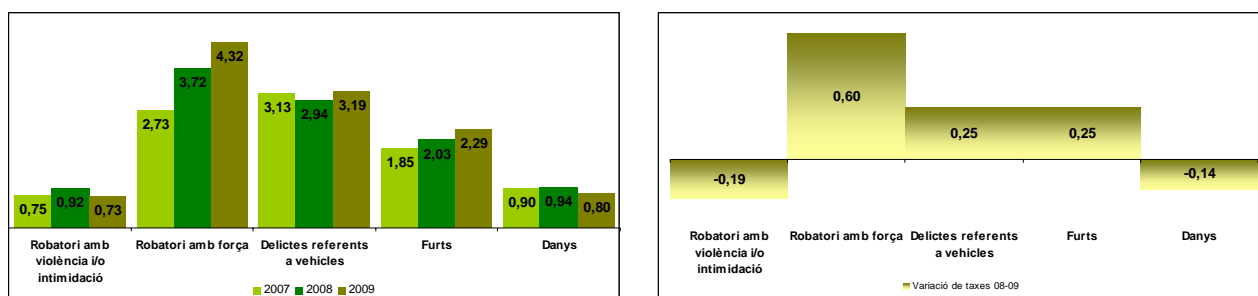

Gràfic 3.131 – Taxa de faltes penals contra el patrimoni per 1.000 habitants i variacions interanuals (RPC)

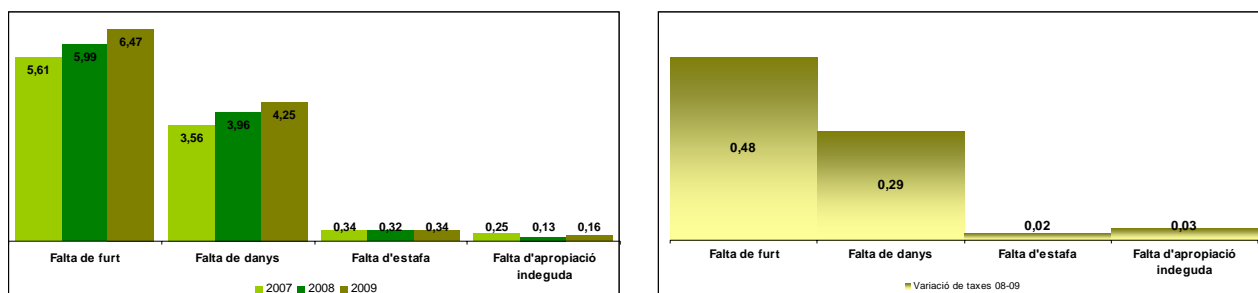

Gràfic 3.132 – Taxa de fets principals referents a vehicles per 1.000 habitants i variacions interanuals (RPC)

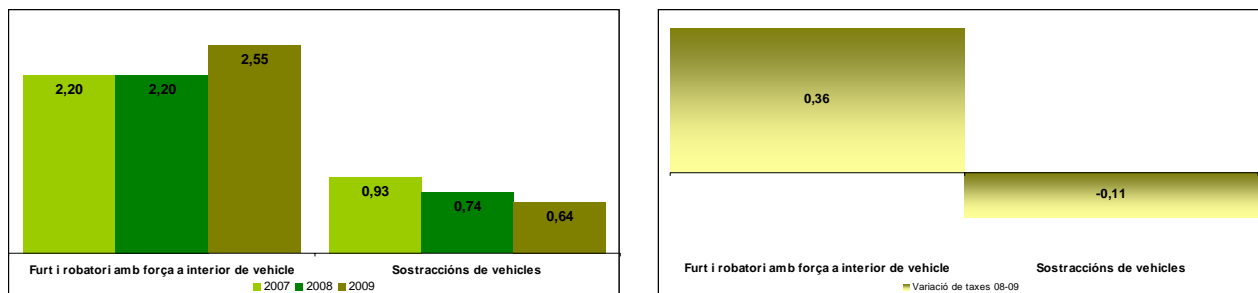

Gràfic 3.133 – Taxa de faltes penals per 1.000 habitants i variacions interanuals (RPC)

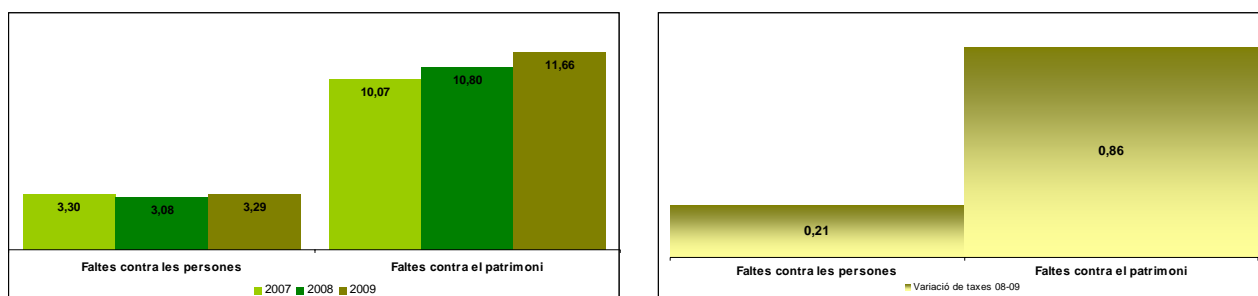

RP Ponent (PG — ME i PL)**Fets principals coneguts (delictes i faltes penals)**

A la RP Ponent el conjunt d'il·lícits penals (delictes i faltes) augmenten una taxa per 1.000 h. d'1,37 punts durant l'any 2009. Aquesta passa dels 48,28 punts del 2008 als 49,64 punts del 2009.

Les faltes creixen de manera més significativa que els delictes. Així, la taxa per 1.000 h. relativa a les faltes ho fa en 1,31 punts, passant dels 19,88 punts el 2008 als 21,19 el 2009, mentre que la taxa per 1.000 h. de delictes ho fa en 0,06 punts, passant dels 28,40 punts el 2008 als 28,46 el 2009.

Fets principals coneguts contra les persones

Els delictes augmenten en 0,23 punts respecte de l'any 2008, amb una taxa per 1.000 h. de 4,02 punts. Les faltes augmenten de manera similar, concretament en 0,24 punts més que el període anterior, situant-se en una taxa per 1.000 h. de 4,20 punts.

Dins dels delictes destaquen els coneguts contra les persones en l'àmbit familiar, els quals constitueixen la principal tipologia i experimenten l'increment més alt, una taxa per 1.000 h. de 0,13 punts.

Les temptatives d'homicidi, durant el 2009, augmenten de manera significativa en 0,50 punts (taxa per 100.000 h. de 2,77 punts) respecte de les conegudes l'any 2008 (taxa per 100.000 h. de 2,27 punts). En canvi, els homicidis consumats disminueixen lleument en 0,02 punts, així la taxa passa de 0,85 l'any 2008 a 0,83 el 2009.

Malgrat que el conjunt de faltes experimenten un creixement de 0,24 punts, el de lesions, que constitueix la principal tipologia coneguda, registra un lleuger descens de 0,01 punts, passant d'1,78 punts el 2008 a 1,77 el 2009. El major creixement es troba en les faltes de coaccions i les d'amenaques, amb un augment de 0,08 i 0,06 punts, respectivament.

Fets principals coneguts contra les persones en l'àmbit familiar

La taxa per 1.000 h. durant el 2009 és d'1,41 punts, la qual cosa representa un augment de 0,13 punts respecte de l'any anterior.

En xifres desagregades, la taxa per 1.000 h. de maltractaments en l'àmbit familiar i la de la violència física i/o psíquica habitual en l'àmbit familiar han augmentat, en 0,11 i 0,02 punts, respectivament.

Les faltes d'incompliment d'obligacions familiars s'incrementen en 0,03 punts interanuals.

Fets principals coneguts contra la llibertat sexual

L'any 2009 es mantenen els delictes coneguts contra la llibertat sexual, amb una taxa per 1.000 h. de 0,24, idèntica a la de l'any anterior.

Els abusos sexuals, els quals augmenten en 1,21 punts durant el 2009, continuen essent la tipologia amb més fets coneguts (taxa per 100.000 h. de 8,60 punts). En canvi, els delictes d'agressions i abusos sexuals amb penetració (taxa per 100.000 h. de 3,61 punts) i les agressions sexuals (taxa per 100.000 h. de 4,44 punts) experimenten un descens de 2,65 i 0,96 punts, respectivament.

Fets principals coneguts contra el patrimoni

Si bé el conjunt de fets coneguts contra el patrimoni augmenten durant l'any 2009; cal destacar que segons la tipologia d'estudi s'observa una disparitat de resultats, mentre que els delictes referents al vehicle (7,73 taxa per 1.000 h.), la tipologia amb més fets coneguts, augmenten en 0,64 punts interanuals, la resta disminueixen. Així, els delictes de furt, els robatoris amb violència i/o intimidació, els robatoris amb força i els delictes de danys experimenten un descens de 0,29, 0,23, 0,11 i 0,04 punts, respectivament.

De l'augment de les faltes en 1,04 punts (taxa per 1.000 h. de 16,45 punts) destaca l'augment de 0,44 i de 0,31 punts de les de danys (taxa per 1.000 h. de 4,87 punts) i de les de furt (taxa per 1.000 h. de 10,18 punts), respectivament.

Fets principals coneguts referents a vehicles

Els delictes referents a vehicles augmenten durant el 2009 en 0,64 punts. L'augment es concentra en els delictes de furt i robatori amb força a l'interior de vehicle, que ho fan en 0,77 punts (taxa per 1.000 h. de 6,62 punts). Així, l'any 2008 se'n van conèixer 5,86 taxa per 1.000 h. i el 2009 aquesta va pujar fins a 6,62 taxa per 1.000 h..

Les sostraccions de vehicle, en canvi, disminueixen 0,13 punts interanuals, passant d'una taxa per 1.000 h. d'1,24 el 2008 a una d'1,11 durant el 2009.

Fets principals coneguts referents a faltes penals

Les faltes penals conegudes durant el 2009 presenten una tendència a l'augment. Així, la variació a l'alça és d'1,31 punts, passant d'una taxa per 1.000 h. de 19,88 el 2008 a 21,19 el 2009.

Les faltes contra el patrimoni experimenten un creixement interanual molt superior al de les faltes contra les persones. Registren un augment d'1,04 punts i de 0,24 punts, respectivament. Així, durant l'any 2009, la taxa per 1.000 h. de les faltes contra el patrimoni es situa en 16,45 i la de les faltes contra les persones en 4,20.

Taula 3.59 – Fets penals. Dades absolutes i taxes per 1.000 habitants (RPP)

RP Ponent	Fets principals coneguts delictes i faltes penals	2007				2008				2009				Variació de taxes 08-09
		PG-ME	PL	Total Policia de Catalunya	Taxa x 1.000 hab.	PG-ME	PL	Total Policia de Catalunya	Taxa x 1.000 hab.	PG-ME	PL	Total Policia de Catalunya	Taxa x 1.000 hab.	
	Delictes i faltes penals	13.453	598	14.051	41,23	16.176	804	16.980	48,28	17.193	704	17.897	49,64	1,37
	Total delictes	7.518	234	7.752	22,74	9.637	351	9.988	28,40	9.899	360	10.259	28,46	0,06
	Total faltes penals	5.935	364	6.299	18,48	6.539	453	6.992	19,88	7.294	344	7.638	21,19	1,31

Taula 3.60 – Fets contra les persones. Dades absolutes i taxes per 1.000 habitants³⁸ (RPP)

RP Ponent	Fets principals coneguts contra les persones	2007		2008		2009		Variació de taxes 08-09
		Total Policia de Catalunya	Taxa x 1.000 hab.	Total Policia de Catalunya	Taxa x 1.000 hab.	Total Policia de Catalunya	Taxa x 1.000 hab.	
	Delictes contra les persones	1.278	3,75	1.335	3,80	1.451	4,02	0,23
	Temptatives d'homicidi i les seves formes	10	2,93	8	2,27	10	2,77	0,50 (*)
	Homicidis consumats	4	1,17	3	0,85	3	0,83	-0,02 (*)
	Amenaces	250	0,73	351	1,00	322	0,89	-0,10
	De les lesions	206	0,60	204	0,58	231	0,64	0,06
	Delictes contra les persones en l'àmbit familiar	510	1,50	450	1,28	507	1,41	0,13
	Delictes contra la llibertat sexual	91	0,27	83	0,24	86	0,24	0,00
	Altres delictes contra les persones	207	0,61	236	0,67	292	0,81	0,14
	Faltes contra les persones	1.277	3,75	1.394	3,96	1.514	4,20	0,24
	Falta d'amenaces	396	1,16	439	1,25	470	1,30	0,06
	Falta de coaccions	56	0,16	73	0,21	104	0,29	0,08
	Falta d'injúries	64	0,19	56	0,16	74	0,21	0,05
	Falta de lesions	580	1,70	626	1,78	639	1,77	-0,01
	Falta d'incompliment d'obligacions familiars	103	0,30	110	0,31	125	0,35	0,03
	Altres faltes contra les persones	78	0,23	90	0,26	102	0,28	0,03

³⁸ A diferència de la resta de tipologies penals, on la taxa es calcula sobre 1.000 habitants, la taxa d'homicidis (consumats i temptatives) es calcula sobre 100.000 habitants [valors marcats amb un (*)].

Taula 3.61 – Fets principals contra les persones en l'àmbit familiar. Dades absolutes i taxes per 1.000 habitants (RPP)

RP Ponent	Fets principals coneguts contra les persones en l'àmbit familiar	2007		2008		2009		Variació de taxes 08-09
		Total Policia de Catalunya	Taxa x 1.000 hab.	Total Policia de Catalunya	Taxa x 1.000 hab.	Total Policia de Catalunya	Taxa x 1.000 hab.	
	Delictes contra les persones en l'àmbit familiar	510	1,50	450	1,28	507	1,41	0,13
	Maltractaments en l'àmbit de la llar	477	1,40	424	1,21	473	1,31	0,11
	Violència fís./psíqu. habitual en l'àmbit familiar	33	0,10	26	0,07	34	0,09	0,02
	Faltes contra les persones en l'àmbit familiar	103	0,30	110	0,31	125	0,35	0,03
	Falta d'incompliment d'obligacions familiars	103	0,30	110	0,31	125	0,35	0,03

Taula 3.62 – Delictes contra la llibertat sexual. Dades absolutes i taxes per 100.000 habitants³⁹ (RPP)

RP Ponent	Fets principals coneguts contra la llibertat sexual	2007		2008		2009		Variació de taxes 08-09
		Total Policia de Catalunya	Taxa x 1.000 hab.	Total Policia de Catalunya	Taxa x 1.000 hab.	Total Policia de Catalunya	Taxa x 1.000 hab.	
	Delictes contra la llibertat sexual	91	0,27	83	0,24	86	0,24	0,00
	Agressions sexuals	22	6,45	19	5,40	16	4,44	-0,96 (*)
	Abusos sexuals	27	7,92	26	7,39	31	8,60	1,21 (*)
	Agressions i abusos sexuals amb penetració	25	7,34	22	6,26	13	3,61	-2,65 (*)
	Pornografia de menors	5	1,47	5	1,42	8	2,22	0,80 (*)
	Altres delictes contra la llibertat sexual	12	3,52	11	3,13	18	4,99	1,87 (*)

Taula 3.63 – Delictes contra el patrimoni. Dades absolutes i taxes per 1.000 habitants (RPP)

RP Ponent	Fets principals coneguts contra el patrimoni	2007		2008		2009		Variació de taxes 08-09
		Total Policia de Catalunya	Taxa x 1.000 hab.	Total Policia de Catalunya	Taxa x 1.000 hab.	Total Policia de Catalunya	Taxa x 1.000 hab.	
	Delictes contra el patrimoni	5.663	16,62	7.676	21,82	7.918	21,96	0,14
	Robatori amb violència i/o intimidació	461	1,35	668	1,90	603	1,67	-0,23
	Robatori amb força	1.645	4,83	2.260	6,43	2.278	6,32	-0,11
	Delictes referents a vehicles	1.809	5,31	2.495	7,09	2.788	7,73	0,64
	Furts	911	2,67	1.115	3,17	1.038	2,88	-0,29
	Danys	544	1,60	749	2,13	752	2,09	-0,04
	Altres delictes contra el patrimoni	293	0,86	389	1,11	459	1,27	0,17
	Faltes contra el patrimoni	4.881	14,32	5.418	15,40	5.929	16,45	1,04
	Falta de furt	3.241	9,51	3.469	9,86	3.669	10,18	0,31
	Falta de danys	1.306	3,83	1.559	4,43	1.756	4,87	0,44
	Falta d'estafa	173	0,51	258	0,73	341	0,95	0,21
	Falta d'apropiació indeguda	61	0,18	39	0,11	35	0,10	-0,01
	Altres faltes contra el patrimoni	100	0,29	93	0,26	128	0,36	0,09

³⁹ La taxa total de delictes contra la llibertat sexual es calcula sobre 1.000 habitants. Les tipologies específiques englobades en aquest grup, donat el reduït valor numèric i per facilitar-ne la interpretació, són calculades sobre 100.000 habitants [valors marcats amb un (*)].

Taula 3.64 – Fets principals referents a vehicles. Dades absolutes i taxes per 1.000 habitants (RPP)

RP Ponent	Fets principals coneguts referents a vehicles	2007		2008		2009		Variació de taxes 08-09
		Total Policia de Catalunya	Taxa x 1.000 hab.	Total Policia de Catalunya	Taxa x 1.000 hab.	Total Policia de Catalunya	Taxa x 1.000 hab.	
	Delictes referents a vehicles	1.809	5,31	2.495	7,09	2.788	7,73	0,64
	Furt i robatori amb força a interior de vehicle	1.342	3,94	2.060	5,86	2.388	6,62	0,77
	Sostraccions de vehicles	467	1,37	435	1,24	400	1,11	-0,13

Taula 3.65 – Faltes penals conegudes. Dades absolutes i taxes per 1.000 habitants (RPP)

RP Ponent	Fets principals coneguts referents a faltes penals	2007		2008		2009		Variació de taxes 08-09
		Total Policia de Catalunya	Taxa x 1.000 hab.	Total Policia de Catalunya	Taxa x 1.000 hab.	Total Policia de Catalunya	Taxa x 1.000 hab.	
	Faltes penals	6.299	18,48	6.992	19,88	7.638	21,19	1,31
	Faltes contra les persones	1.277	3,75	1.394	3,96	1.514	4,20	0,24
	Faltes contra el patrimoni	4.881	14,32	5.418	15,40	5.929	16,45	1,04
	Resta de faltes	141	0,41	180	0,51	195	0,54	0,03

Gràfic 3.134 – Taxa de fets penals per 1.000 habitants i variacions interanuals (RPP)

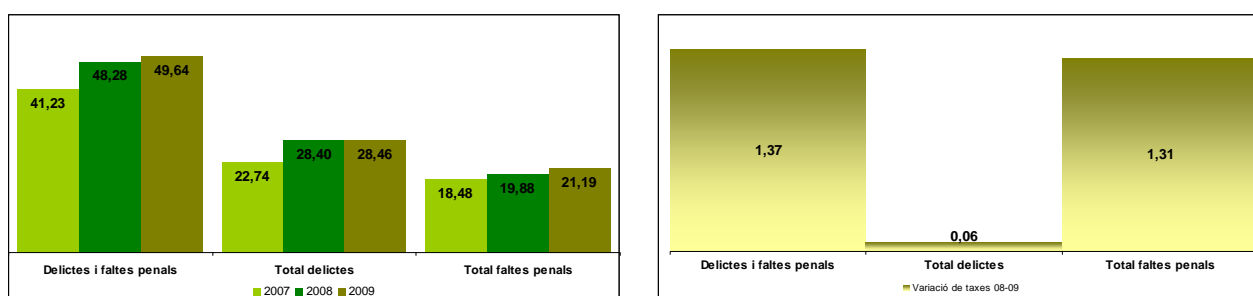

Gràfic 3.135 – Taxa d'homicidis consumats i temptatives per 100.000 habitants i variacions interanuals (RPP)

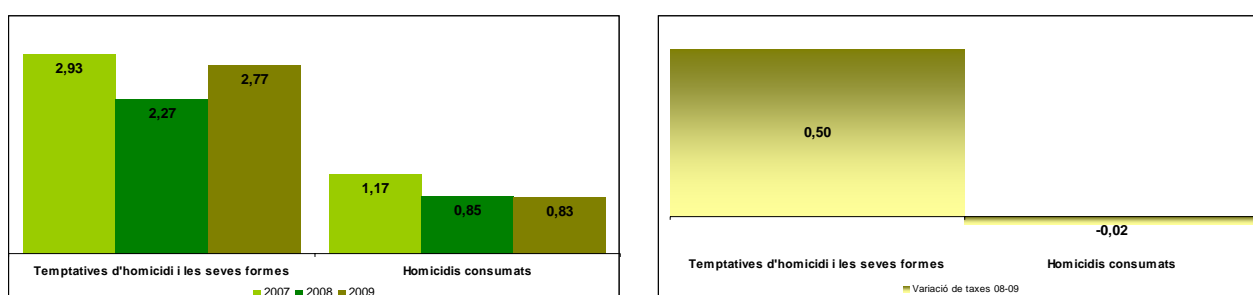

Gràfic 3.136 – Taxa de delictes contra les persones per 1.000 habitants i variacions interanuals (RPP)

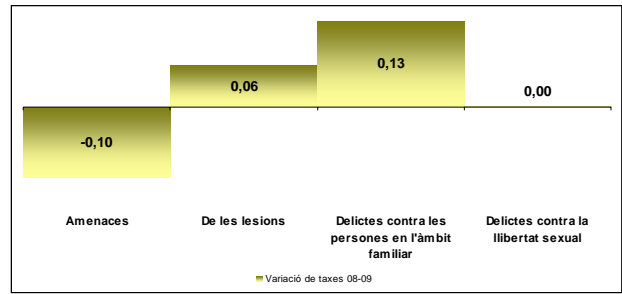
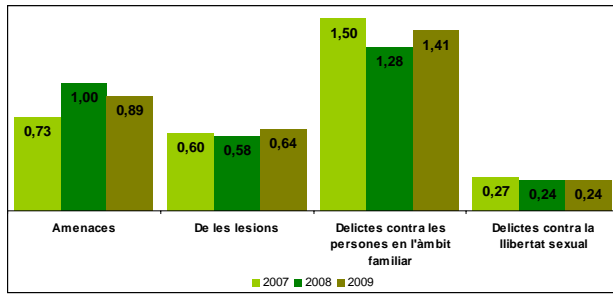

Gràfic 3.137 – Taxa de faltes contra les persones per 1.000 habitants i variacions interanuals (RPP)

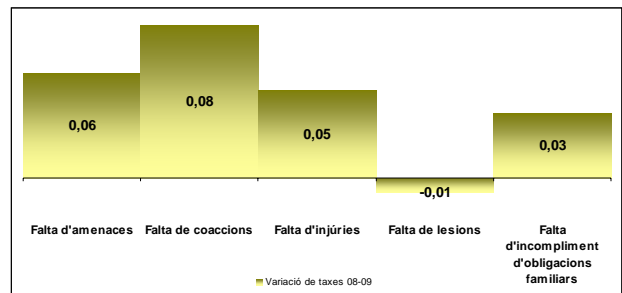
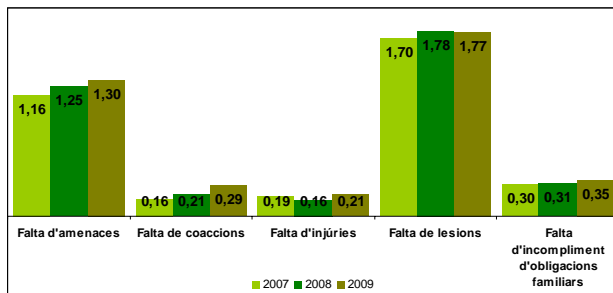

Gràfic 3.138 – Taxa de delictes contra les persones en l'àmbit familiar per 1.000 habitants i variacions interanuals (RPP)

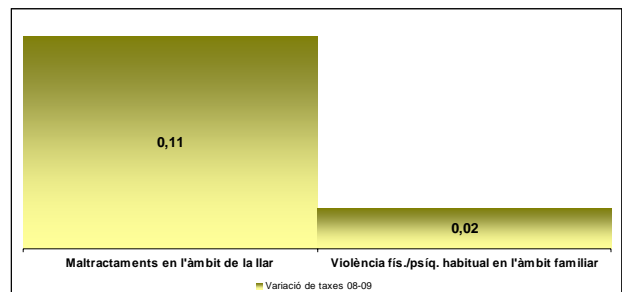
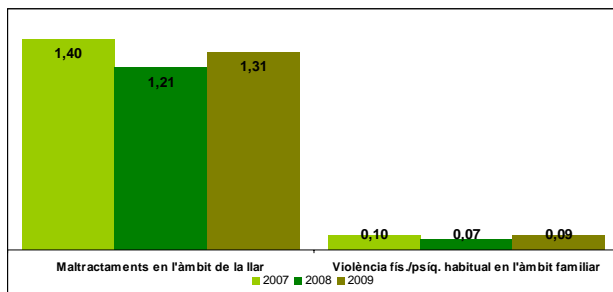

Gràfic 3.139 – Taxa de delictes contra la llibertat sexual per 100.000 habitants i variacions interanuals (RPP)

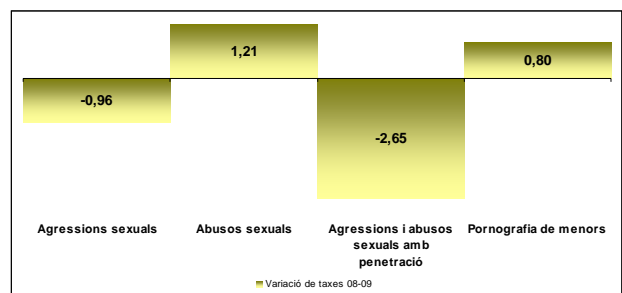
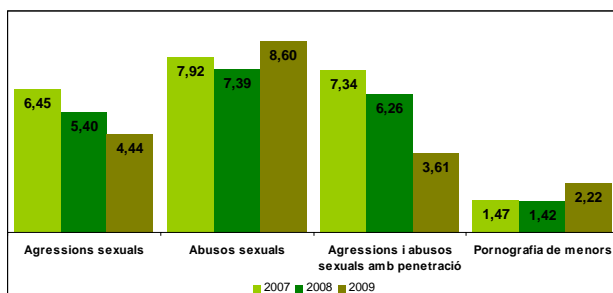

Gràfic 3.140 – Taxa de delictes contra el patrimoni per 1.000 habitants i variacions interanuals (RPP)

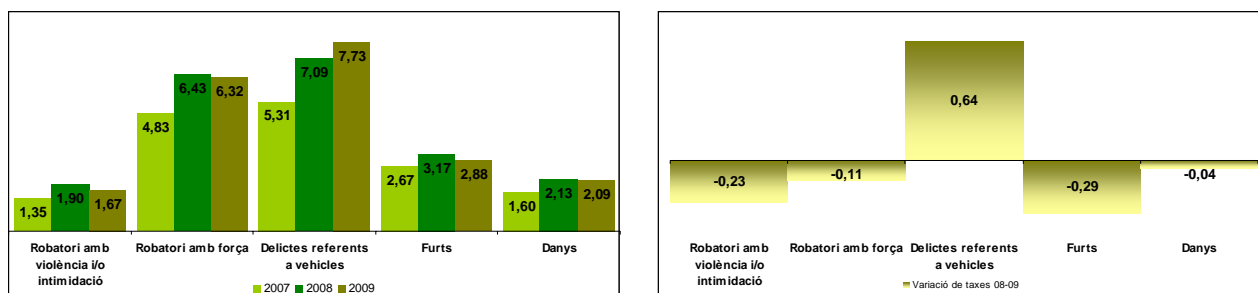

Gràfic 3.141 – Taxa de faltes penals contra el patrimoni per 1.000 habitants i variacions interanuals (RPP)

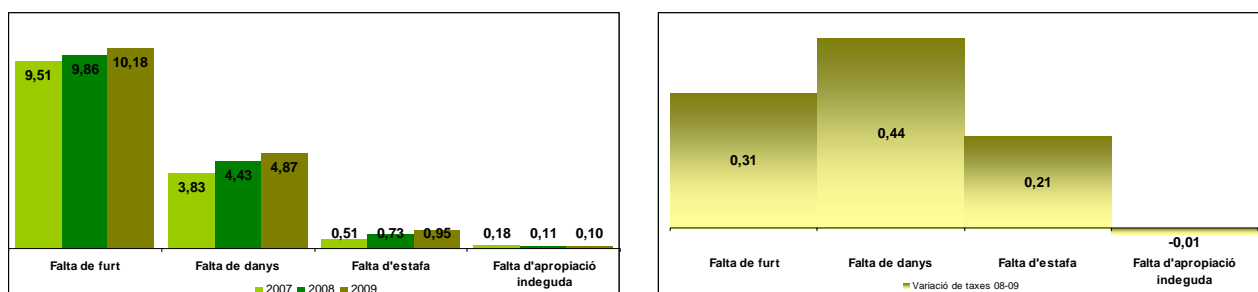

Gràfic 3.142 – Taxa de fets principals referents a vehicles per 1.000 habitants i variacions interanuals (RPP)

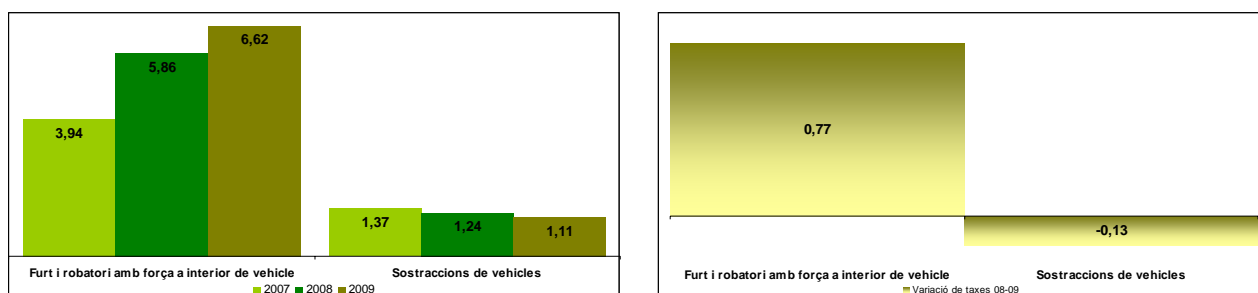

Gràfic 3.143 – Taxa de faltes penals per 1.000 habitants i variacions interanuals (RPP)

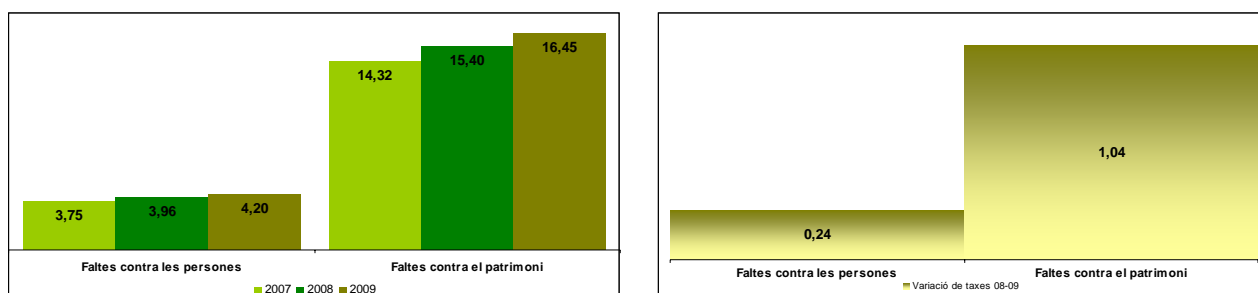

RP Pirineu Occidental (PG — ME i PL)



Fets principals coneguts (delictes i faltes penals)

La RP Pirineu Occidental assenyala un increment dels fets penals coneguts (delictes i faltes penals) durant l'any 2009. L'augment és d'1,08 punts, passant dels 29,06 punts el 2008 a 30,15 el 2009.

La taxa per 1.000 h. dels delictes i les faltes és semblant, 15,53 i 14,62, respectivament. Però l'augment interanual registrat de les faltes és superior al dels delictes, 0,76 punts i 0,32 punts, respectivament.

Fets principals coneguts contra les persones

Els delictes contra les persones augmenten en 0,31 punts respecte de l'any 2008 i assoleixen una taxa per 1.000 h. de 4,06 punts. Les faltes pugen 0,21 punts i es situen en una taxa per 1.000 h. de 3,93 punts.

Els delictes contra les persones en l'àmbit familiar són la principal tipologia delictiva coneguda, amb una taxa per 1.000 h. de 2,04. Durant l'any 2009, aquests també presenten l'augment major, concretament 0,23 punts. A molta distància, es troben els delictes d'amenaques (0,73 fets taxa per 1.000 h.) i els de lesions (0,64 fets taxa per 1.000 h.), mentre que els primers pugen en 0,06 punts, els segons baixen 0,07.

L'augment de les faltes penals contra les persones es reflecteix en l'augment de totes les tipologies menys a la d'amenaques, les quals disminueixen en 0,17 punts. La principal tipologia de falta contra les persones continua essent la falta de lesions, amb una taxa per 1.000 h. d'1,94 durant l'any 2009.

Fets principals coneguts contra les persones en l'àmbit familiar

Els delictes contra les persones en l'àmbit familiar augmenten 0,23 punts l'any 2009 i es situen en una taxa per 1.000 h. de 2,04 punts.

Els delictes de maltractaments en l'àmbit familiar són la principal tipologia amb una taxa per 1.000 h. d'1,30, tot i que es redueixen lleument en 0,02 punts. Per altra banda, els delictes de violència física i/o psíquica habitual en l'àmbit familiar pugen en 0,26 punts i es situen en una taxa per 1.000 h. de 0,74.

Fets principals coneguts contra la llibertat sexual

Durant el 2009, els delictes contra la llibertat sexual presenten un descens de 0,02 punts, passant d'una taxa per 1.000 h. de 0,24 el 2008 a una de 0,26 el 2009.

Destaca l'augment dels delictes d'agressions i abusos sexuals amb penetració, els quals passen d'una taxa per 100.000 h. d'1,31 el 2008 a una de 13,02 el 2009.

Fets principals coneguts contra el patrimoni

Lleu augment del conjunt de fets contra el patrimoni. Els delictes i les faltes augmenten en 0,09 i en 0,41 punts, respectivament.

Els delictes de furt (2,68 de taxa per 1.000 h.), de danys (1,81 de taxa per 1.000 h.) i de robatori amb violència i/o intimidació (0,22 de taxa per 1.000 h.) experimenten un augment de 0,06, 0,07 i 0,05 punts, respectivament. En canvi, els delictes de robatori amb força (2,63 de taxa per 1.000 h.) i els delictes referents a vehicles (1,11 de taxa per 1.000 h.) disminueixen en 0,04 i 0,09 punts.

Les faltes augmenten en 0,41 punts respecte del 2008. L'augment és generalitzat en totes les tipologies penals menys les faltes de danys (3,87 de taxa per 1.000 h.), les quals baixen en 0,09 punts. En canvi, les faltes de furt (5,08 de taxa per 1.000 h.), les d'estafa (0,65 de taxa per 1.000 h.) i les d'apropiació indeguda (0,16 de taxa per 1.000 h.) pugen en 0,42, 0,11 i 0,01 punts.

Fets principals coneguts referents a vehicles

Els delictes referents a vehicles descendeixen lleument durant l'any 2009 en 0,09 punts, situant-se en una taxa per 1.000 h. d'1,11. La sostracció de vehicle (0,39 de taxa per 1.000 h.), disminueix en 0,07 punts i els furts i robatoris amb força a l'interior de vehicle (0,72 de taxa per 1.000 h.) baixen 0,02 punts respecte de l'any 2008.

Fets principals coneguts referents a faltes penals

Durant el 2009, les faltes presenten una tendència a l'alça. Concretament, aquestes augmenten 0,76 punts interanuals, passant d'una taxa per 1.000 h. de 13,86 el 2008 a una taxa per 1.000 h. de 14,62 de l'any 2009.

Per tipologia de falta coneguda, les faltes contra el patrimoni (taxa per 1.000 h. de 9,97) augmenten en 0,41 punts, mentre que l'augment de les faltes contra les persones (taxa per 1.000 h. de 3,93) és de 0,21 punts.

Taula 3.66 – Fets penals. Dades absolutes i taxes per 1.000 habitants (RPPO)

RP Pirineu Occidental	Fets principals coneguts delictes i faltes penals	2007				2008				2009				Variació de taxes 08-09
		PG-ME	PL	Total Policia de Catalunya	Taxa x 1.000 hab.	PG-ME	PL	Total Policia de Catalunya	Taxa x 1.000 hab.	PG-ME	PL	Total Policia de Catalunya	Taxa x 1.000 hab.	
	Delictes i faltes penals	2.251	54	2.305	31,19	2.183	34	2.217	29,06	2.276	40	2.316	30,15	1,08
	Total delictes	1.156	10	1.166	15,78	1.153	7	1.160	15,21	1.183	10	1.193	15,53	0,32
	Total faltes penals	1.095	44	1.139	15,41	1.030	27	1.057	13,86	1.093	30	1.123	14,62	0,76

Taula 3.67 – Fets contra les persones. Dades absolutes i taxes per 1.000 habitants⁴⁰ (RPPO)

RP Pirineu Occidental	Fets principals coneguts contra les persones	2007		2008		2009		Variació de taxes 08-09
		Total Policia de Catalunya	Taxa x 1.000 hab.	Total Policia de Catalunya	Taxa x 1.000 hab.	Total Policia de Catalunya	Taxa x 1.000 hab.	
	Delictes contra les persones	296	4,01	286	3,75	312	4,06	0,31
	Temptatives d'homicidi i les seves formes	4	5,41	3	3,93	1	1,30	-2,63 (*)
	Homicidis consumats	2	2,71	0	0,00	0	0,00	0,00 (*)
	Amenaces	58	0,78	51	0,67	56	0,73	0,06
	De les lesions	54	0,73	54	0,71	49	0,64	-0,07
	Delictes contra les persones en l'àmbit familiar	141	1,91	138	1,81	157	2,04	0,23
	Delictes contra la llibertat sexual	15	0,20	18	0,24	20	0,26	0,02
	Altres delictes contra les persones	22	0,30	22	0,29	29	0,38	0,09
	Faltes contra les persones	324	4,38	284	3,72	302	3,93	0,21
	Falta d'amenaques	112	1,52	96	1,26	84	1,09	-0,17
	Falta de coaccions	13	0,18	12	0,16	15	0,20	0,04
	Falta d'injúries	30	0,41	11	0,14	15	0,20	0,05
	Falta de lesions	137	1,85	140	1,84	149	1,94	0,10
	Falta d'incompliment d'obligacions familiars	18	0,24	7	0,09	12	0,16	0,06
	Altres faltes contra les persones	14	0,19	18	0,24	27	0,35	0,12

Taula 3.68 – Fets principals contra les persones en l'àmbit familiar. Dades absolutes i taxes per 1.000 habitants (RPPO)

RP Pirineu Occidental	Fets principals coneguts contra les persones en l'àmbit familiar	2007		2008		2009		Variació de taxes 08-09
		Total Policia de Catalunya	Taxa x 1.000 hab.	Total Policia de Catalunya	Taxa x 1.000 hab.	Total Policia de Catalunya	Taxa x 1.000 hab.	
	Delictes contra les persones en l'àmbit familiar	141	1,91	138	1,81	157	2,04	0,23
	Maltractaments en l'àmbit de la llar	105	1,42	101	1,32	100	1,30	-0,02
	Violència fís./psiq. habitual en l'àmbit familiar	36	0,49	37	0,49	57	0,74	0,26
	Faltes contra les persones en l'àmbit familiar	18	0,24	7	0,09	12	0,16	0,06
	Falta d'incompliment d'obligacions familiars	18	0,24	7	0,09	12	0,16	0,06

⁴⁰ A diferència de la resta de tipologies penals, on la taxa es calcula sobre 1.000 habitants, la taxa d'homicidis (consumats i temptatives) es calcula sobre 100.000 habitants [valors marcats amb un (*)].

Taula 3.69 – Delictes contra la llibertat sexual. Dades absolutes i taxes per 100.000 habitants⁴¹ (RPPO)

RP Pirineu Occidental	Fets principals coneguts contra la llibertat sexual	2007		2008		2009		Variació de taxes 08-09
		Total Policia de Catalunya	Taxa x 1.000 hab.	Total Policia de Catalunya	Taxa x 1.000 hab.	Total Policia de Catalunya	Taxa x 1.000 hab.	
	Delictes contra la llibertat sexual	15	0,20	18	0,24	20	0,26	0,02
	Agressions sexuals	2	2,71	6	7,87	4	5,21	-2,66 (*)
	Abusos sexuals	4	5,41	7	9,18	4	5,21	-3,97 (*)
	Agressions i abusos sexuals amb penetració	6	8,12	1	1,31	10	13,02	11,71 (*)
	Pornografia de menors	2	2,71	0	0,00	1	1,30	1,30 (*)
	Altres delictes contra la llibertat sexual	1	1,35	4	5,24	1	1,30	-3,94 (*)

Taula 3.70 – Delictes contra el patrimoni. Dades absolutes i taxes per 1.000 habitants (RPPO)

RP Pirineu Occidental	Fets principals coneguts contra el patrimoni	2007		2008		2009		Variació de taxes 08-09
		Total Policia de Catalunya	Taxa x 1.000 hab.	Total Policia de Catalunya	Taxa x 1.000 hab.	Total Policia de Catalunya	Taxa x 1.000 hab.	
	Delictes contra el patrimoni	708	9,58	713	9,35	725	9,44	0,09
	Robatori amb violència i/o intimidació	21	0,28	13	0,17	17	0,22	0,05
	Robatori amb força	215	2,91	204	2,67	202	2,63	-0,04
	Delictes referents a vehicles	98	1,33	91	1,19	85	1,11	-0,09
	Furts	195	2,64	200	2,62	206	2,68	0,06
	Danys	134	1,81	133	1,74	139	1,81	0,07
	Altres delictes contra el patrimoni	45	0,61	72	0,94	76	0,99	0,05
	Faltes contra el patrimoni	745	10,08	729	9,56	766	9,97	0,41
	Falta de furt	417	5,64	355	4,65	390	5,08	0,42
	Falta de danys	263	3,56	302	3,96	297	3,87	-0,09
	Falta d'estafa	26	0,35	41	0,54	50	0,65	0,11
	Falta d'apropiació indeguda	19	0,26	11	0,14	12	0,16	0,01
	Altres faltes contra el patrimoni	20	0,27	20	0,26	17	0,22	-0,04

Taula 3.71 – Fets principals referents a vehicles. Dades absolutes i taxes per 1.000 habitants (RPPO)

RP Pirineu Occidental	Fets principals coneguts referents a vehicles	2007		2008		2009		Variació de taxes 08-09
		Total Policia de Catalunya	Taxa x 1.000 hab.	Total Policia de Catalunya	Taxa x 1.000 hab.	Total Policia de Catalunya	Taxa x 1.000 hab.	
	Delictes referents a vehicles	98	1,33	91	1,19	85	1,11	-0,09
	Furt i robatori amb força a interior de vehicle	62	0,84	56	0,73	55	0,72	-0,02
	Sostraccions de vehicles	36	0,49	35	0,46	30	0,39	-0,07

Taula 3.72 – Faltes penals conegudes. Dades absolutes i taxes per 1.000 habitants (RPPO)

RP Pirineu Occidental	Fets principals coneguts referents a faltes penals	2007		2008		2009		Variació de taxes 08-09
		Total Policia de Catalunya	Taxa x 1.000 hab.	Total Policia de Catalunya	Taxa x 1.000 hab.	Total Policia de Catalunya	Taxa x 1.000 hab.	
	Faltes penals	1.139	15,41	1.057	13,86	1.123	14,62	0,76
	Faltes contra les persones	324	4,38	284	3,72	302	3,93	0,21
	Faltes contra el patrimoni	745	10,08	729	9,56	766	9,97	0,41
	Resta de faltes	70	0,95	44	0,58	55	0,72	0,14

⁴¹ La taxa total de delictes contra la llibertat sexual es calcula sobre 1.000 habitants. Les tipologies específiques englobades en aquest grup, donat el reduït valor numèric i per facilitar-ne la interpretació, són calculades sobre 100.000 habitants [valors marcats amb un (*)].

Gràfic 3.144 – Taxa de fets penals per 1.000 habitants i variacions interanuals (RPPO)

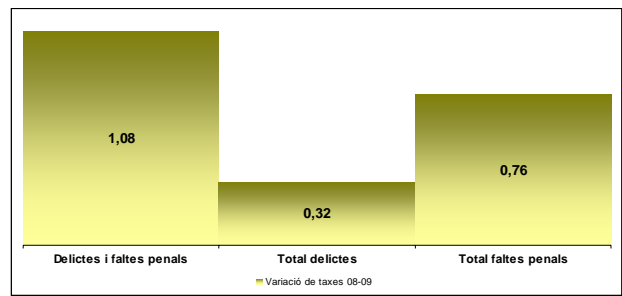
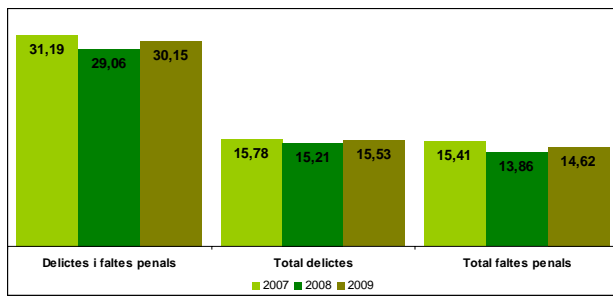

Gràfic 3.145 – Taxa d'homicidis consumats i temptatives per 100.000 habitants i variacions interanuals (RPPO)

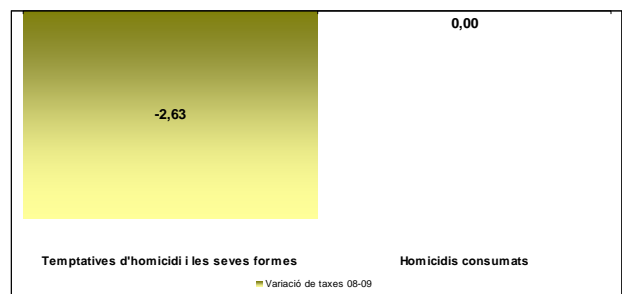
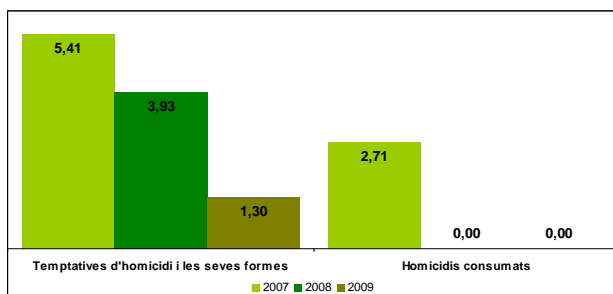

Gràfic 3.146 – Taxa de delictes contra les persones per 1.000 habitants i variacions interanuals (RPPO)

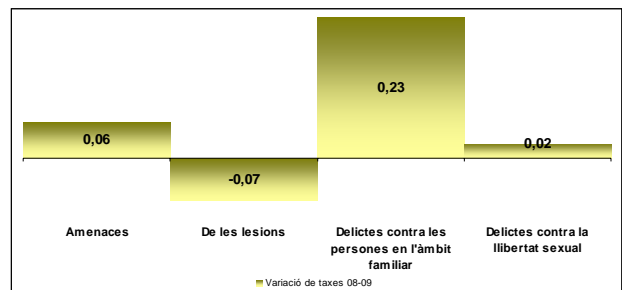
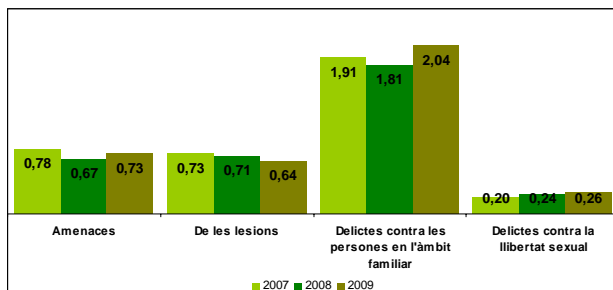

Gràfic 3.147 – Taxa de faltes contra les persones per 1.000 habitants i variacions interanuals (RPPO)

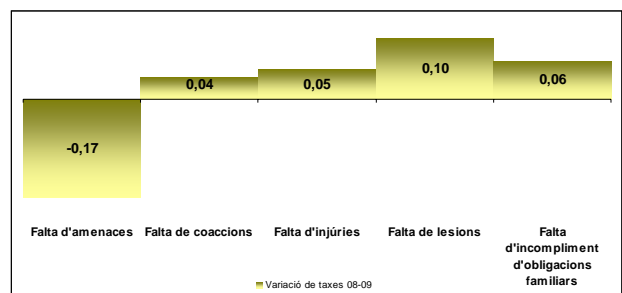
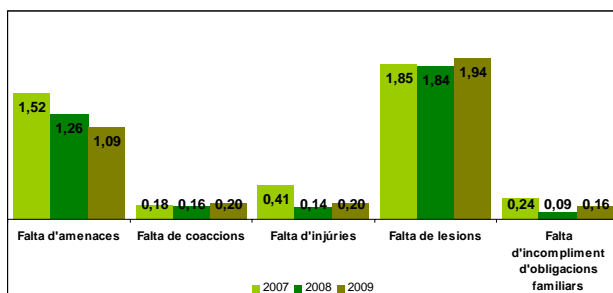

Gràfic 3.148 – Taxa de delictes contra les persones en l'àmbit familiar per 1.000 habitants i variacions interanuals (RPPO)

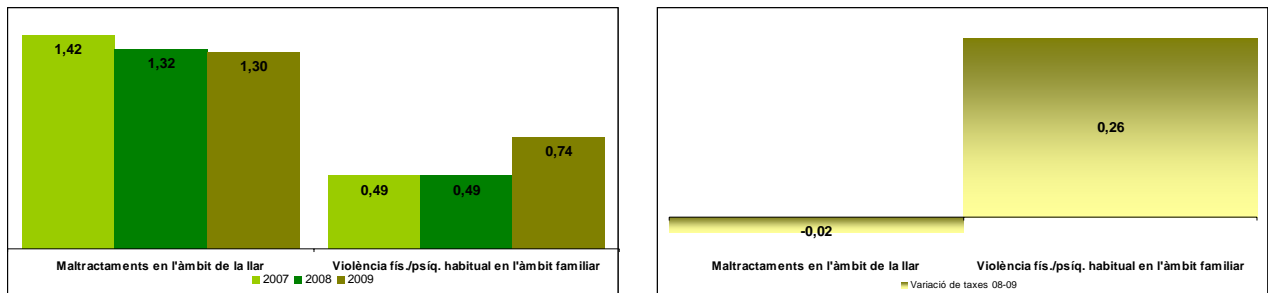

Gràfic 3.149 – Taxa de delictes contra la llibertat sexual per 100.000 habitants i variacions interanuals (RPPO)

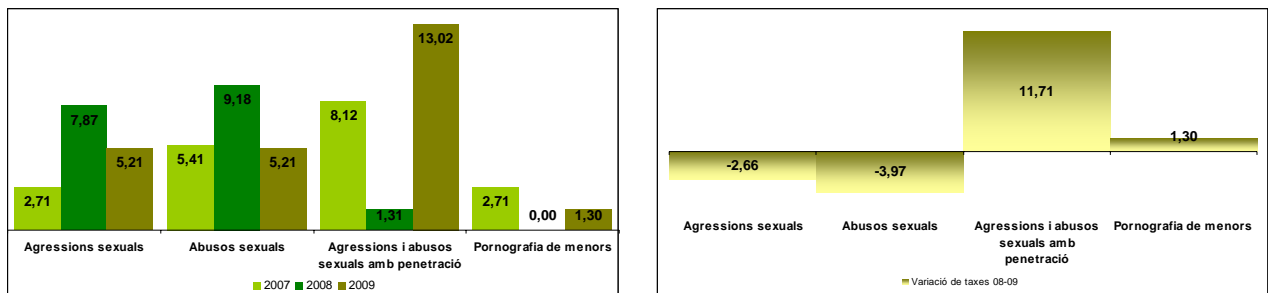

Gràfic 3.150 – Taxa de delictes contra el patrimoni per 1.000 habitants i variacions interanuals (RPPO)

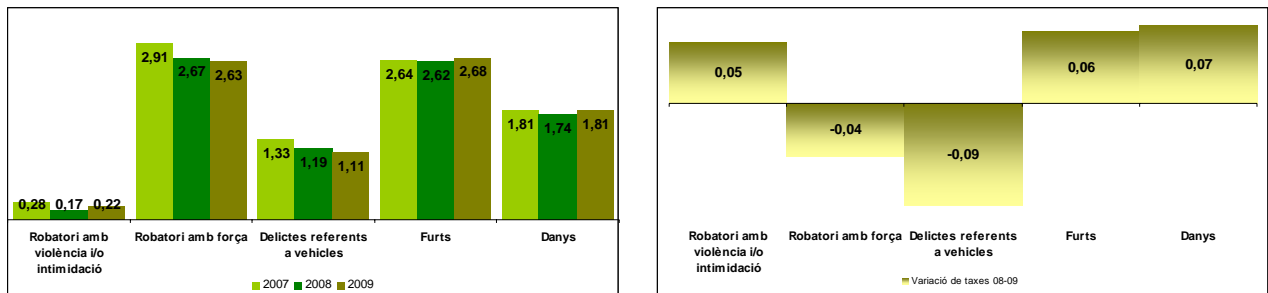

Gràfic 3.151 – Taxa de faltes penals contra el patrimoni per 1.000 habitants i variacions interanuals (RPPO)

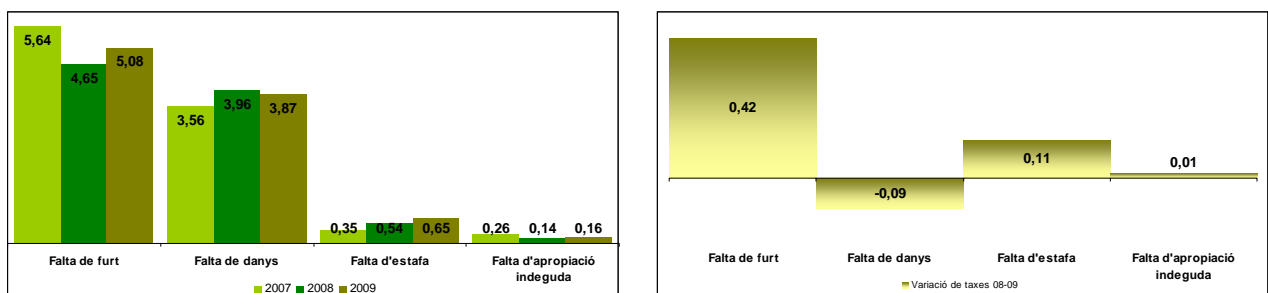

Gràfic 3.152 – Taxa de fets principals referents a vehicles per 1.000 habitants i variacions interanuals (RPPO)

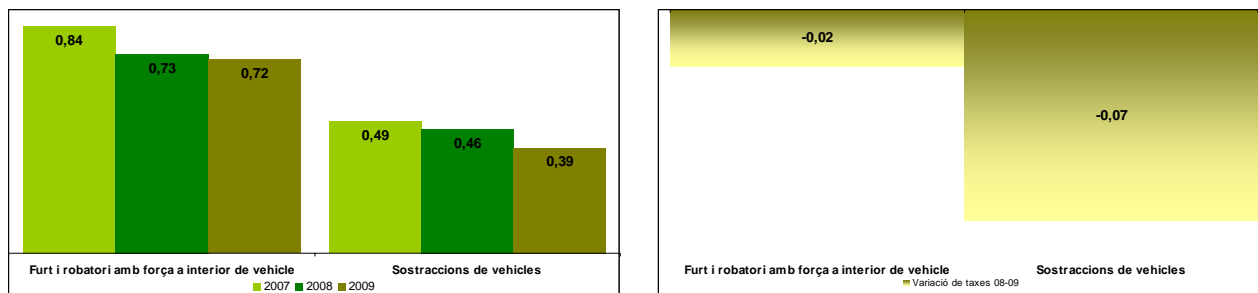

Gràfic 3.153 – Taxa de faltes penals per 1.000 habitants i variacions interanuals (RPPO)

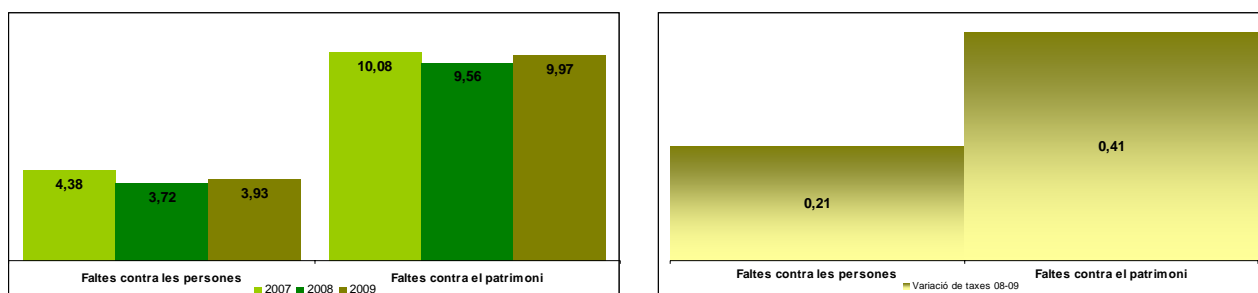

RP Camp de Tarragona (PG — ME i PL)



A la RP Camp de Tarragona es va finalitzar el desplegament de la PG — ME durant els darrers mesos del 2008, la qual cosa fa que no es pugui efectuar una comparació del registre d'il·lícits penals coneguts per la Policia de Catalunya entre exercicis complets i observar-ne l'evolució. Les dades que es presenten a continuació fan referència exclusivament als fets coneguts durant l'exercici 2009.

Fets principals coneguts (delictes i faltes penals)

La taxa per 1.000 h. d'il·lícits coneguts en aquesta RP durant el 2009 es situa en 87,78 punts. Els delictes són majoritaris (50,80 punts) enfront de les faltes (36,97 punts).

Fets principals coneguts contra les persones

Els delictes contra les persones presenten valors semblants als de les faltes registrades. Així, la taxa per 1.000 h. de delictes es situa en 5,24 punts i les faltes en 5,58 punts.

Els delictes contra les persones en l'àmbit familiar són la principal tipologia coneguda, amb una taxa per 1.000 h. de 2,55, seguida a molta distància de la d'amenaques (0,87 de taxa per 1.000 h.) i la de lesions (0,65 fets taxa per 1.000 h.).

Els homicidis consumats registrats assenyalen una taxa per 100.000 h. de 0,82 punts, mentre que la de les temptatives tenen una taxa per 100.000 h. de 4,74 punts.

Respecte de les faltes, les de lesions i les d'amenaques són les tipologies més conegudes, amb una taxa per 1.000 h. de 2,44 i d'1,85, respectivament.

Fets principals coneguts contra les persones en l'àmbit familiar

Com s'ha dit en el punt anterior, els delictes contra les persones en l'àmbit familiar són la principal tipologia coneguda, amb una taxa per 1.000 h. de 2,55. D'aquest valor, destaca que els maltractaments en l'àmbit familiar, amb 1,79 punts, es troben per sobre dels delictes de violència física i/o psíquica habitual en l'àmbit familiar, que es situen en 0,75 punts.

Finalment, les faltes penals d'incompliment de les obligacions familiars registren una taxa per 1.000 h. de 0,56.

Fets principals coneguts contra la llibertat sexual

Els delictes contra la llibertat sexual registren una taxa per 1.000 h. de 0,31.

Els abusos sexuals registren el major nombre de fets, amb una taxa per 100.000 h. de 9,63, seguida de les agressions i abusos sexuals amb penetració (8,65 de taxa per 100.000 h.) i de les agressions sexuals (6,53 de taxa per 100.000 h.).

Fets principals coneguts contra el patrimoni

Els delictes registrats en aquest àmbit superen les faltes penals. Així, la taxa per 1.000 h. de delictes es situa en 42,68 punts i les faltes en 30,89.

Els delictes referents a vehicles representen la principal tipologia registrada, amb una taxa per 1.000 h. de 14,27, seguida dels robatoris amb força (13,80 de taxa per 1.000 h.). A molta distància es troben els de furt, de danys i de robatori amb violència i/o intimidació, amb una taxa per 1.000 h. de 6,36, 3,13 i 3,11, respectivament.

Destaquen les faltes de furt dins del conjunt de faltes amb una taxa per 1.000 h. de 20,60.

Fets principals coneguts referents a vehicles

Els delictes referents a vehicles es situen en una taxa per 1.000 h. de 14,27. D'aquests, els furts i robatoris amb força a l'interior registren una taxa per 1.000 h. d'11,74, mentre que la taxa és menor en les sostraccions del vehicles, la qual es situa en 2,53 punts.

Fets principals coneguts referents a faltes penals

Les faltes durant el 2009 presenten una taxa per 1.000 h. de 36,97. Són majoritàries les faltes contra el patrimoni, amb una taxa per 1.000 h. de 30,89 i menys freqüents les conegudes contra les persones, amb una taxa per 1.000 h. de 5,58 punts.

Taula 3.73 – Fets penals. Dades absolutes i taxes per 1.000 habitants (RPCT)

RP Camp de Tarragona	Fets principals coneguts delictes i faltes penals	2009	
		Total Policia de Catalunya	Taxa x 1.000 hab.
	Delictes i faltes penals	53.759	87,78
	Total delictes	31.114	50,80
	Total faltes penals	22.645	36,97

Taula 3.74 – Fets contra les persones. Dades absolutes i taxes per 1.000 habitants⁴² (RPCT)

RP Camp de Tarragona	Fets principals coneguts contra les persones	2009	
		Total Policia de Catalunya	Taxa x 1.000 hab.
	Delictes contra les persones	3.211	5,24
	Temptatives d'homicidi i les seves formes	29	4,74 (*)
	Homicidis consumats	5	0,82 (*)
	Amenaces	530	0,87
	De les lesions	397	0,65
	Delictes contra les persones en l'àmbit familiar	1.561	2,55
	Delictes contra la llibertat sexual	191	0,31
	Altres delictes contra les persones	498	0,81
	Faltes contra les persones	3.420	5,58
	Falta d'amenaques	1.135	1,85
	Falta de coaccions	115	0,19
	Falta d'injúries	192	0,31
	Falta de lesions	1.494	2,44
	Falta d'incompliment d'obligacions familiars	342	0,56
	Altres faltes contra les persones	142	0,23

Taula 3.75 – Fets principals contra les persones en l'àmbit familiar. Dades absolutes i taxes per 1.000 habitants (RPCT)

RP Camp de Tarragona	Fets principals coneguts contra les persones en l'àmbit familiar	2009	
		Total Policia de Catalunya	Taxa x 1.000 hab.
	Delictes contra les persones en l'àmbit familiar	1.561	2,55
	Maltractaments en l'àmbit de la llar	1.099	1,79
	Violència fís./psíqu. habitual en l'àmbit familiar	462	0,75
	Faltes contra les persones en l'àmbit familiar	342	0,56
	Falta d'incompliment d'obligacions familiars	342	0,56

⁴² A diferència de la resta de tipologies penals, on la taxa es calcula sobre 1.000 habitants, la taxa d'homicidis (consumats i temptatives) es calcula sobre 100.000 habitants [valors marcats amb un (*)].

Taula 3.76 – Delictes contra la llibertat sexual. Dades absolutes i taxes per 100.000 habitants⁴³ (RPCT)

RP Camp de Tarragona	Fets principals coneguts contra la llibertat sexual	2009	
		Total Policia de Catalunya	Taxa x 1.000 hab.
	Delictes contra la llibertat sexual	191	0,31
	Agressions sexuals	40	6,53 (*)
	Abusos sexuals	59	9,63 (*)
	Agressions i abusos sexuals amb penetració	53	8,65 (*)
	Pornografia de menors	4	0,65 (*)
	Altres delictes contra la llibertat sexual	35	5,71 (*)

Taula 3.77 – Delictes contra el patrimoni. Dades absolutes i taxes per 1.000 habitants (RPCT)

RP Camp de Tarragona	Fets principals coneguts contra el patrimoni	2009	
		Total Policia de Catalunya	Taxa x 1.000 hab.
	Delictes contra el patrimoni	26.139	42,68
	Robatori amb violència i/o intimidació	1.906	3,11
	Robatori amb força	8.452	13,80
	Delictes referents a vehicles	8.739	14,27
	Furts	3.898	6,36
	Danys	1.916	3,13
	Altres delictes contra el patrimoni	1.228	2,01
	Faltes contra el patrimoni	18.917	30,89
	Falta de furt	12.615	20,60
	Falta de danys	5.042	8,23
	Falta d'estafa	1.039	1,70
	Falta d'apropiació indeguda	98	0,16
	Altres faltes contra el patrimoni	123	0,20

Taula 3.78 – Fets principals referents a vehicles. Dades absolutes i taxes per 1.000 habitants (RPCT)

RP Camp de Tarragona	Fets principals coneguts referents a vehicles	2009	
		Total Policia de Catalunya	Taxa x 1.000 hab.
	Delictes referents a vehicles	8.739	14,27
	Furt i robatori amb força a interior de vehicle	7.188	11,74
	Sostraccions de vehicles	1.551	2,53

⁴³ La taxa total de delictes contra la llibertat sexual es calcula sobre 1.000 habitants. Les tipologies específiques englobades en aquest grup, donat el reduït valor numèric i per facilitar-ne la interpretació, són calculades sobre 100.000 habitants [valors marcats amb un (*)].

Taula 3.79 – Faltes penals conegudes. Dades absolutes i taxes per 1.000 habitants (RPCT)

RP Camp de Tarragona	Fets principals coneguts referents a faltes penals	2009	
		Total Policia de Catalunya	Taxa x 1.000 hab.
	Faltes penals	22.645	36,97
	Faltes contra les persones	3.420	5,58
	Faltes contra el patrimoni	18.917	30,89
	Resta de faltes	308	0,50

Gràfic 3.154 – Taxa de fets penals per 1.000 habitants i variacions interanuals (RPCT)

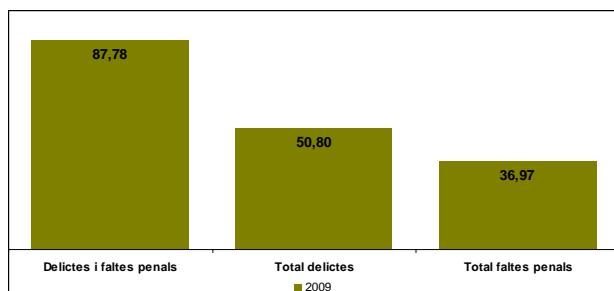

Gràfic 3.155 – Taxa d'homicidis consumats i temptatives per 100.000 habitants i variacions interanuals (RPCT)

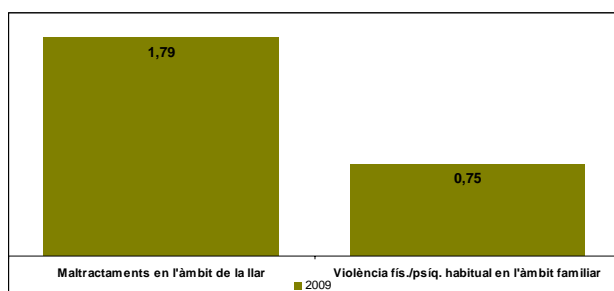

Gràfic 3.156 – Taxa de delictes contra les persones per 1.000 habitants i variacions interanuals (RPCT)

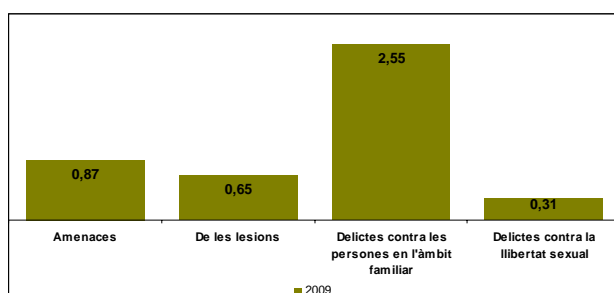

Gràfic 3.157 – Taxa de faltes contra les persones per 1.000 habitants i variacions interanuals (RPCT)

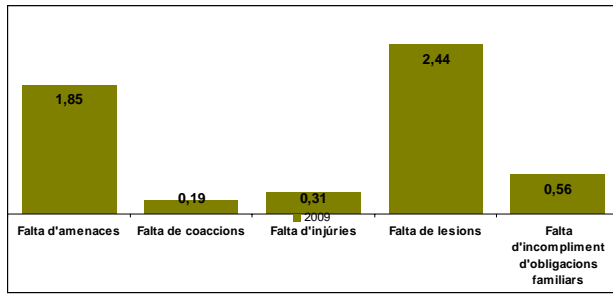

Gràfic 3.158 – Taxa de delictes contra les persones en l'àmbit familiar per 1.000 habitants i variacions interanuals (RPCT)

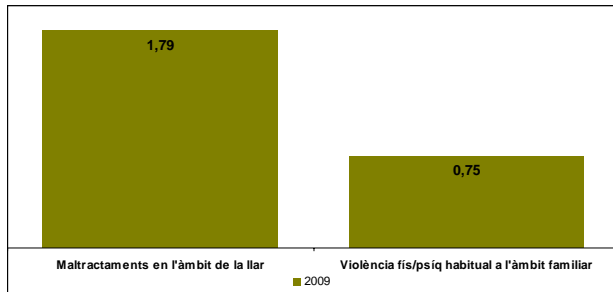

Gràfic 3.159 – Taxa de delictes contra la llibertat sexual per 100.000 habitants i variacions interanuals (RPCT)

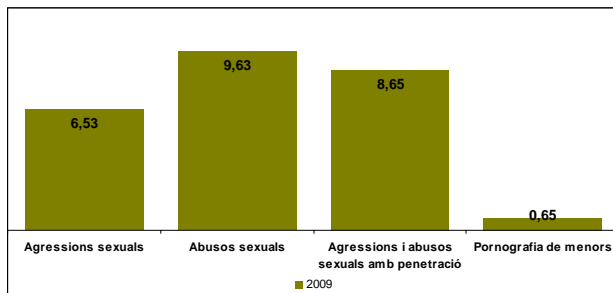

Gràfic 3.160 – Taxa de delictes contra el patrimoni per 1.000 habitants i variacions interanuals (RPCT)

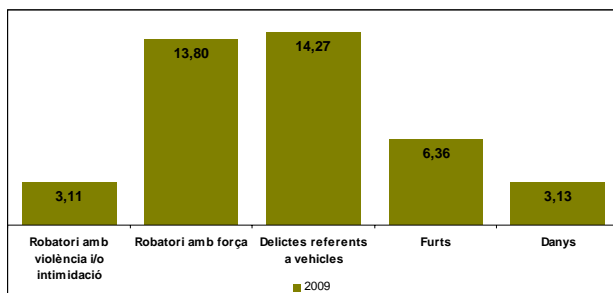

Gràfic 3.161 – Taxa de faltes penals contra el patrimoni per 1.000 habitants i variacions interanuals (RPCT)

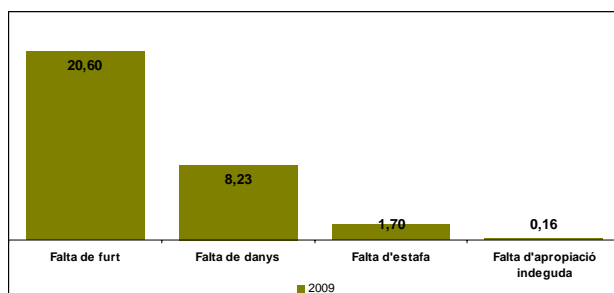

Gràfic 3.162 – Taxa de fets principals referents a vehicles per 1.000 habitants i variacions interanuals (RPCT)

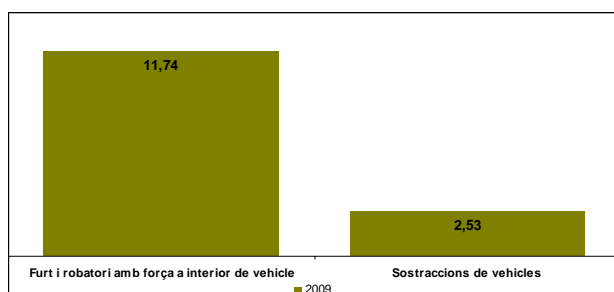

Gràfic 3.163 – Taxa de faltes penals per 1.000 habitants i variacions interanuals (RPCT)

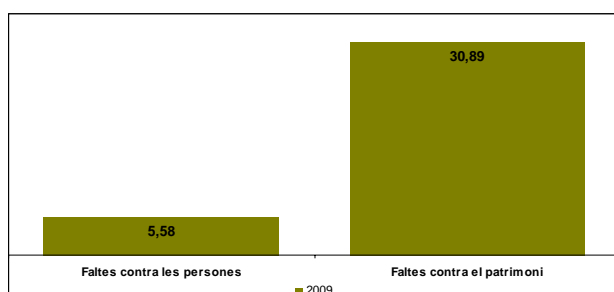

RP Terres de l'Ebre (PG — ME i PL)



De la mateixa manera que a la RP Camp de Tarragona, la RP Terres de l'Ebre va finalitzar el desplegament de la PG — ME durant els darrers mesos del 2008. Això fa que, com s'ha dit anteriorment, no es pugui efectuar una comparació del registre d'il·lícits penals coneguts per la Policia de Catalunya entre exercicis complets i observar-ne l'evolució. Per tant, les dades que es presenten a continuació fan referència exclusivament als fets penals coneguts durant l'exercici 2009.

Fets principals coneguts (delictes i faltes penals)

La taxa per 1.000 h. d'il·lícits penals coneguts es situa en 55,53 punts. La taxa per 1.000 h. dels delictes és de 32,40 punts i la de les faltes és de 23,13 punts.

Fets principals coneguts contra les persones

Les faltes contra les persones presenten registres superiors a la dels delictes. La taxa per 1.000 h. es situa en 5,06 punts i la dels delictes en 4,13.

Els delictes contra les persones en l'àmbit familiar són la principal tipologia delictiva coneguda, amb una taxa per 1.000 h. d'1,81, seguida a molta distància de la d'amenaces (taxa per 1.000 h. de 0,82) i la de lesions (taxa per 1.000 h. de 0,60).

Els homicidis consumats registrats assenyalen una taxa per 100.000 h. de 2,62 punts, mentre que la de les temptatives registren una taxa per 100.000 h. de 6,81 punts.

Dins les faltes, les de lesions i les d'amenaces són les tipologies més conegudes, amb una taxa per 1.000 h. d'1,79 i d'1,58, respectivament.

Fets principals coneguts contra les persones en l'àmbit familiar

Com s'ha dit anteriorment, els delictes contra les persones en l'àmbit familiar representen la principal tipologia, amb una taxa per 1.000 h. d'1,81. Els maltractaments en l'àmbit familiar són majoritaris, amb 1,33 punts, mentre que els delictes de violència física i/o psíquica habitual en l'àmbit familiar és de 0,49 punts.

Les faltes penals d'incompliment de les obligacions familiars assenyalen una taxa per 1.000 h. de 0,81.

Fets principals coneguts contra la llibertat sexual

Els delictes contra la llibertat sexual registren una taxa per 1.000 h. de 0,19 punts.

Les agressions sexuals (taxa per 100.000 h. de 5,76) són la tipologia delictiva amb més registre conegut, seguida de la dels abusos sexuals (taxa per 100.000 h. de 5,24) i de les agressions i abusos sexuals amb penetració (4,19 de taxa per 100.000 h.).

Fets principals coneguts contra el patrimoni

En aquest àmbit, els delictes són molt més freqüents que les faltes registrades. Concretament, la taxa per 1.000 h. de delictes es situa en 25,79 punts, mentre que les faltes ho fan en 17,47 punts.

Segons la tipologia de delicte conegut, els delictes de robatori amb força representen la principal tipologia registrada, amb una taxa per 1.000 h. de 12,07. A molta distància es troben els referents a vehicles, els de furt i els de danys, amb una taxa per 1.000 h. de 5,77, 3,93 i 1,57, respectivament.

Respecte de les faltes, les de furt registren una taxa per 1.000 h. de 10,29, mentre que les de danys una de 5,95 punts.

Fets principals coneguts referents a vehicles

La taxa per 1.000 h. dels delictes referents a vehicles es situen en una taxa per 1.000 h. de 5,77. De manera segregada, els delictes de furt i robatori amb força a l'interior de vehicle registren una taxa per 1.000 h. de 4,72 punts i els de sostracció de vehicles, d'1,05 punts.

Fets principals coneguts referents a faltes penals

Les faltes penals registren una taxa per 1.000 h. de 23,13. Són majoritàries les faltes contra el patrimoni, amb una taxa per 1.000 h. de 17,47, i, molt menys freqüents, les faltes contra les persones, amb una taxa per 1.000 h. de 5,06 punts.

Taula 3.80 – Fets penals. Dades absolutes i taxes per 1.000 habitants (RPTE)

RP Terres de l'Ebre	Fets principals coneguts delictes i faltes penals	2009	
		Total Policia de Catalunya	Taxa x 1.000 hab.
	Delictes i faltes penals	10.598	55,53
	Total delictes	6.184	32,40
	Total faltes penals	4.414	23,13

Taula 3.81 – Fets contra les persones. Dades absolutes i taxes per 1.000 habitants⁴⁴ (RPTE)

RP Terres de l'Ebre	Fets principals coneguts contra les persones	2009	
		Total Policia de Catalunya	Taxa x 1.000 hab.
	Delictes contra les persones	788	4,13
	Temptatives d'homicidi i les seves formes	13	6,81 (*)
	Homicidis consumats	5	2,62 (*)
	Amenaces	157	0,82
	De les lesions	115	0,60
	Delictes contra les persones en l'àmbit familiar	346	1,81
	Delictes contra la llibertat sexual	37	0,19
	Altres delictes contra les persones	115	0,60
	Faltes contra les persones	966	5,06
	Falta d'amenaques	302	1,58
	Falta de coaccions	37	0,19
	Falta d'injúries	69	0,36
	Falta de lesions	342	1,79
	Falta d'incompliment d'obligacions familiars	155	0,81
	Altres faltes contra les persones	61	0,32

Taula 3.82 – Fets principals contra les persones en l'àmbit familiar. Dades absolutes i taxes per 1.000 habitants (RPTE)

RP Terres de l'Ebre	Fets principals coneguts contra les persones en l'àmbit familiar	2009	
		Total Policia de Catalunya	Taxa x 1.000 hab.
	Delictes contra les persones en l'àmbit familiar	346	1,81
	Maltractaments en l'àmbit de la llar	253	1,33
	Violència fís./psíqu. habitual en l'àmbit familiar	93	0,49
	Faltes contra les persones en l'àmbit familiar	155	0,81
	Falta d'incompliment d'obligacions familiars	155	0,81

⁴⁴ A diferència de la resta de tipologies penals, on la taxa es calcula sobre 1.000 habitants, la taxa d'homicidis (consumats i temptatives) es calcula sobre 100.000 habitants [valors marcats amb un (*)].

Taula 3.83 – Delictes contra la llibertat sexual. Dades absolutes i taxes per 100.000 habitants⁴⁵
(RPTE)

RP Terres de l'Ebre	Fets principals coneguts contra la llibertat sexual	2009	
		Total Policia de Catalunya	Taxa x 1.000 hab.
	Delictes contra la llibertat sexual	37	0,19
	Agressions sexuals	11	5,76 (*)
	Abusos sexuals	10	5,24 (*)
	Agressions i abusos sexuals amb penetració	8	4,19 (*)
	Pornografia de menors	5	2,62 (*)
	Altres delictes contra la llibertat sexual	3	1,57 (*)

Taula 3.84 – Delictes contra el patrimoni. Dades absolutes i taxes per 1.000 habitants (RPTE)

RP Terres de l'Ebre	Fets principals coneguts contra el patrimoni	2009	
		Total Policia de Catalunya	Taxa x 1.000 hab.
	Delictes contra el patrimoni	4.922	25,79
	Robatori amb violència i/o intimidació	193	1,01
	Robatori amb força	2.304	12,07
	Delictes referents a vehicles	1.102	5,77
	Furts	750	3,93
	Danys	299	1,57
	Altres delictes contra el patrimoni	274	1,44
	Faltes contra el patrimoni	3.335	17,47
	Falta de furt	1.963	10,29
	Falta de danys	1.136	5,95
	Falta d'estafa	180	0,94
	Falta d'apropiació indeguda	26	0,14
	Altres faltes contra el patrimoni	30	0,16

Taula 3.85 – Fets principals referents a vehicles. Dades absolutes i taxes per 1.000 habitants (RPTE)

RP Terres de l'Ebre	Fets principals coneguts referents a vehicles	2009	
		Total Policia de Catalunya	Taxa x 1.000 hab.
	Delictes referents a vehicles	1.102	5,77
	Furt i robatori amb força a interior de vehicle	901	4,72
	Sostraccions de vehicles	201	1,05

⁴⁵ La taxa total de delictes contra la llibertat sexual es calcula sobre 1.000 habitants. Les tipologies específiques englobades en aquest grup, donat el reduït valor numèric i per facilitar-ne la interpretació, són calculades sobre 100.000 habitants [valors marcats amb un (*)].

Taula 3.86 – Faltes penals conegudes. Dades absolutes i taxes per 1.000 habitants (RPTE)

RP Terres de l'Ebre	Fets principals coneguts referents a faltes penals	2009	
		Total Policia de Catalunya	Taxa x 1.000 hab.
	Faltes penals	4.414	23,13
	Faltes contra les persones	966	5,06
	Faltes contra el patrimoni	3.335	17,47
	Resta de faltes	113	0,59

Gràfic 3.164 – Taxa de fets penals per 1.000 habitants i variacions interanuals (RPTE)

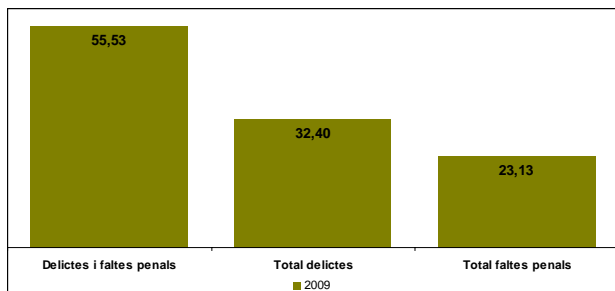

Gràfic 3.165 – Taxa d'homicidis consumats i temptatives per 100.000 habitants i variacions interanuals (RPTE)

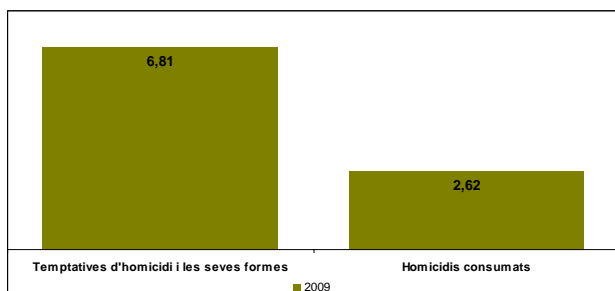

Gràfic 3.166 – Taxa de delictes contra les persones per 1.000 habitants i variacions interanuals (RPTE)

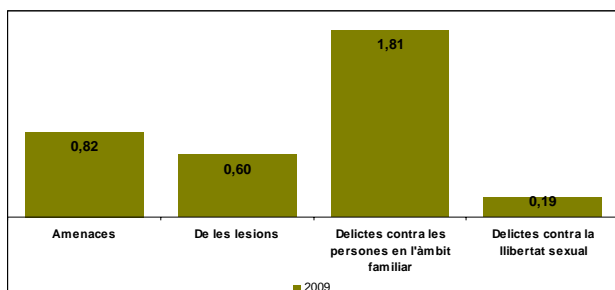

Gràfic 3.167 – Taxa de faltes contra les persones per 1.000 habitants i variacions interanuals (RPTE)

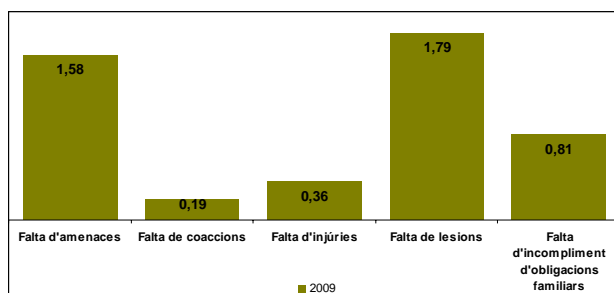

Gràfic 3.168 – Taxa de delictes contra les persones en l'àmbit familiar per 1.000 habitants i variacions interanuals (RPTE)

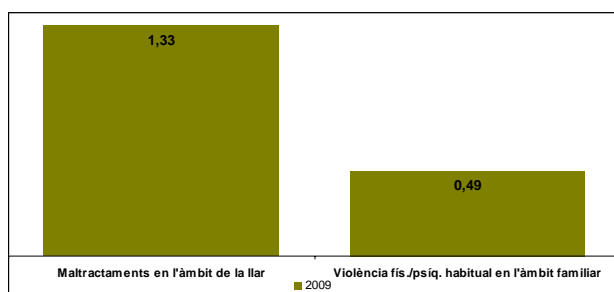

Gràfic 3.169 – Taxa de delictes contra la llibertat sexual per 100.000 habitants i variacions interanuals (RPTE)

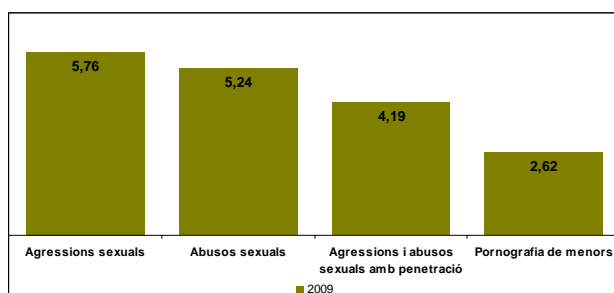

Gràfic 3.170 – Taxa de delictes contra el patrimoni per 1.000 habitants i variacions interanuals (RPTE)

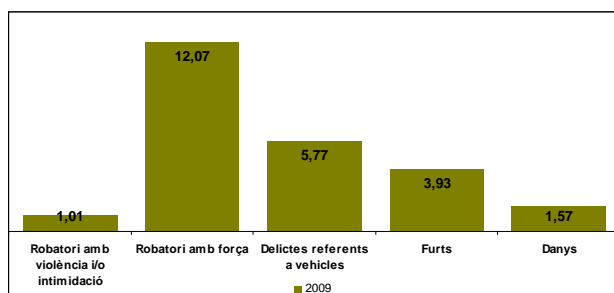

Gràfic 3.171 – Taxa de faltes penals contra el patrimoni per 1.000 habitants i variacions interanuals (RPTE)

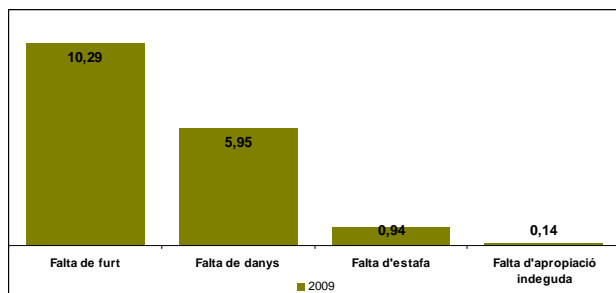

Gràfic 3.172 – Taxa de fets principals referents a vehicles per 1.000 habitants i variacions interanuals (RPTE)

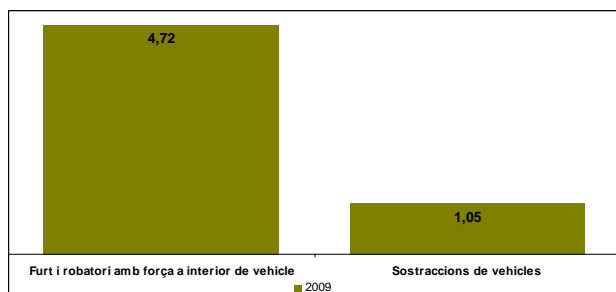

Gràfic 3.173 – Taxa de faltes penals per 1.000 habitants i variacions interanuals (RPTE)

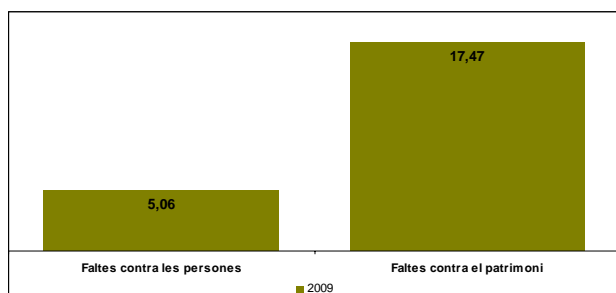

Seguretat ciutadana

Qüestions no delictives que afecten la seguretat ciutadana

Amb la voluntat d'aportar cada vegada més una visió més completa de la seguretat a Catalunya, enguany s'incorporen a l'Informe altres dades policials que es poden vincular a la seguretat ciutadana però que no queden reflectides en les dades sobre delinqüència.

En primer lloc, es presenten dades de denúncies per infraccions a la Llei orgànica 1/1992 sobre protecció de la seguretat ciutadana dels darrers tres anys. A continuació, es detallen les manifestacions de les quals la PG — ME va tenir coneixement durant l'any 2009. El tercer grup de dades són aquelles referents a dispositius i infraccions en matèria de violència esportiva durant l'any 2009. Finalment, s'ha considerat oportú fer esment de les resolucions i comunicacions d'instal·lació i ús de videocàmeres per part dels diferents cossos policials a Catalunya dels darrers tres anys.

Denúncies per infraccions a la LO 1/1992

La Llei orgànica 1/1992, de 21 de febrer, sobre protecció de la seguretat ciutadana constitueix una de les principals eines en matèria de seguretat a l'Estat espanyol. S'hi regulen aspectes bàsics sobre armes i explosius, espectacles públics i activitats d'esbarjo, documentació i identificació personal, activitats rellevants per a la seguretat ciutadana, mesures de seguretat en establiments i instal·lacions, i actuacions per al manteniment i el restabliment de la seguretat ciutadana. En la mateixa norma s'estableixen les infraccions i sancions que comporten les conductes contràries a aquesta normativa.

A continuació es presenten les dades de denúncies que han fet la PG — ME i les policies locals de Catalunya per aquestes infraccions els anys 2007, 2008 i 2009. No s'ha volgut entrar en detall sobre cada tipus d'infracció, per aquest motiu el llistat d'infraccions s'ha agrupat en tres subtipus: infraccions relacionades amb armes o objectes perillosos, infraccions sobre consum o tinença de drogues tòxiques, estupefaents o substàncies psicotròpiques, i un tercer grup on s'inclouen altres infraccions contra la Llei orgànica de seguretat ciutadana, com desobediències, desordres, manca dels registres obligatoris, etc. En aquest darrer apartat s'inclouen alguns procediments, minoritaris, en els quals no hi ha infracció administrativa.

Taula 3.87 – Evolució de les denúncies per infraccions a la LO 1/1992 a Catalunya. 2007–2009

Catalunya	Denúncies per infraccions a la LO 1/1992	2007		2008		2009		Variació de taxes 08-09
		Total Policia de Catalunya	Taxa x 1.000 hab.	Total Policia de Catalunya	Taxa x 1.000 hab.	Total Policia de Catalunya	Taxa x 1.000 hab.	
	Total	42.601	5,91	49.447	6,71	49.303	6,60	-0,12
	Relacionades amb armes o objectes perillosos	5.280	0,73	6.093	0,83	6.190	0,83	0,00
	Consum o tinença de drogues o abandonament d'estris	35.327	4,90	40.984	5,57	40.855	5,47	-0,10
	Altres infraccions contra la LO seg. ciutadana	1.994	0,28	2.370	0,32	2.254	0,30	-0,02

Font: Gabinet de Seguretat a partir de dades de l'AEDP-DSIP (CGPO-DGP)

Al conjunt de Catalunya, l'any 2009 la Policia de Catalunya va denunciar 49.303 infraccions a la LO 1/1992. Aquest global és molt similar al de l'any anterior (49.447) i superior al de l'any 2007 (42.601). Durant els anys 2007 i 2008 la PG — ME va estendre prop del 55% d'aquestes denúncies. L'any 2009 la distribució ha estat pràcticament equitativa entre la PG — ME i les policies locals (51%-49%). La distribució de les denúncies segons el grup d'infraccions és molt estable en aquests tres anys: les relacionades amb armes i objectes perillosos estan al voltant del 12,5%, les relacionades amb drogues tòxiques, estupefaents i substàncies psicotròpiques sobre el 82,8%, i la resta d'infraccions al voltant d'un 4,6%.

Aquestes dades van suposar que l'any passat la taxa de denúncies per infraccions a la LO 1/1992 fos de 6,60 per cada 1.000 habitants. En el cas de les denúncies per consum o tinença de drogues o abandonament d'estris era de 5,47 i en el de les relacionades amb armes o objectes perillosos de 0,83.

En el detall per regions policials només tres van superar la taxa de denúncies total de Catalunya l'any 2009: la RP Metropolitana Barcelona (9,50), la RP Pirineu Occidental (8,49) i la RP Metropolitana Sud (7,37). L'evolució en aquests tres anys també ha estat dispar en el conjunt de les regions. En el darrer any només tres de les 9 regions han tingut una relativa estabilitat (increment o descens inferior al 5% en la taxa): la RP Metropolitana Barcelona, la RP Metropolitana Sud i la RP Ponent. Les RP Terres de l'Ebre, Camp de Tarragona i Pirineu Occidental han tingut un increment destacat en la taxa de denúncies per aquestes infraccions. Les tres regions restants han disminuït aquesta taxa entre el 2008 i el 2009.

Taula 3.88 – Evolució de les denúncies per infraccions a la LO 1/1992 per regions policials. 2007–2009

RP	Denúncies per infraccions a la LO 1/1992	2007		2008		2009		Variació de taxes 08-09
		Total Policia de Catalunya	Taxa x 1.000 hab.	Total Policia de Catalunya	Taxa x 1.000 hab.	Total Policia de Catalunya	Taxa x 1.000 hab.	
RP Metropolitana Barcelona	Total	16.856	10,57	16.038	9,93	15.406	9,50	-0,42
	Relacionades amb armes o objectes perillosos	1.515	0,95	1.456	0,90	1.314	0,81	-0,09
	Consum o tinença de drogues o abandonament d'estris	14.843	9,31	14.092	8,72	13.707	8,45	-0,27
	Altres infraccions contra la LO seg. ciutadana	498	0,31	490	0,30	385	0,24	-0,07
RP Metropolitana Nord	Total	11.995	5,99	13.004	6,39	11.667	5,63	-0,76
	Relacionades amb armes o objectes perillosos	1.625	0,81	1.652	0,81	1.591	0,77	-0,04
	Consum o tinença de drogues o abandonament d'estris	9.860	4,92	10.857	5,33	9.636	4,65	-0,69
	Altres infraccions contra la LO seg. ciutadana	510	0,25	495	0,24	440	0,21	-0,03
RP Metropolitana Sud	Total	4.491	3,57	9.182	7,19	9.567	7,37	0,18
	Relacionades amb armes o objectes perillosos	623	0,50	1.134	0,89	1.199	0,92	0,04
	Consum o tinença de drogues o abandonament d'estris	3.529	2,80	7.453	5,83	7.710	5,94	0,11
	Altres infraccions contra la LO seg. ciutadana	339	0,27	595	0,47	658	0,51	0,04
RP Girona	Total	4.642	6,71	5.245	7,32	4.442	6,06	-1,26
	Relacionades amb armes o objectes perillosos	804	1,16	885	1,23	853	1,16	-0,07
	Consum o tinença de drogues o abandonament d'estris	3.651	5,28	4.051	5,65	3.427	4,68	-0,98
	Altres infraccions contra la LO seg. ciutadana	187	0,27	309	0,43	162	0,22	-0,21
RP Central	Total	1.872	3,82	1.884	3,76	1.710	3,36	-0,40
	Relacionades amb armes o objectes perillosos	329	0,67	363	0,72	292	0,57	-0,15
	Consum o tinença de drogues o abandonament d'estris	1.512	3,09	1.473	2,94	1.379	2,71	-0,23
	Altres infraccions contra la LO seg. ciutadana	31	0,06	48	0,10	39	0,08	-0,02
RP Ponent	Total	1.229	3,61	1.403	3,99	1.421	3,94	-0,05
	Relacionades amb armes o objectes perillosos	145	0,43	201	0,57	185	0,51	-0,06
	Consum o tinença de drogues o abandonament d'estris	1.032	3,03	1.157	3,29	1.198	3,32	0,03
	Altres infraccions contra la LO seg. ciutadana	52	0,15	45	0,13	38	0,11	-0,02
RP Pirineu Occidental	Total	338	4,57	368	4,82	652	8,49	3,66
	Relacionades amb armes o objectes perillosos	98	1,33	94	1,23	102	1,33	0,10
	Consum o tinença de drogues o abandonament d'estris	227	3,07	247	3,24	526	6,85	3,61
	Altres infraccions contra la LO seg. ciutadana	13	0,18	27	0,35	24	0,31	-0,04
RP Camp de Tarragona	Total	834	1,45	1.766	2,94	3.353	5,47	2,53
	Relacionades amb armes o objectes perillosos	110	0,19	229	0,38	520	0,85	0,47
	Consum o tinença de drogues o abandonament d'estris	427	0,74	1.257	2,09	2.487	4,06	1,97
	Altres infraccions contra la LO seg. ciutadana	297	0,52	280	0,47	346	0,56	0,10
RP Terres de l'Ebre	Total	344	1,89	557	2,95	1.085	5,68	2,73
	Relacionades amb armes o objectes perillosos	31	0,17	79	0,42	134	0,70	0,28
	Consum o tinença de drogues o abandonament d'estris	246	1,35	397	2,11	785	4,11	2,01
	Altres infraccions contra la LO seg. ciutadana	67	0,37	81	0,43	166	0,87	0,44

Font: Gabinet de Seguretat a partir de dades de l'AEDP-DSIP (CGPO-DGP)

Manifestacions a Catalunya durant el 2009

L'article 21 de la Constitució espanyola, reguladora del dret de reunió, reconeix el dret de reunió pacífica i sense armes, sense que calgui cap autorització prèvia per al seu exercici. No obstant això, també disposa que quan es tracti de reunions en llocs de trànsit públic i manifestacions és necessari comunicar-ho prèviament a l'autoritat, la qual només podrà prohibir-les quan hi hagi motius fonamentats d'alteració de l'ordre públic, amb perill per a persones o béns. A Catalunya, l'autoritat competent per rebre aquestes comunicacions i per adoptar les prohibicions oportunes és el director general de Policia.

L'any 2009 la PG — ME va conèixer de 3.861 manifestacions: 1.696 que van complir el requisit legal de la comunicació i 2.165 que no ho fan ver. Això implica més de 10 manifestacions diàries arreu del territori català. La majoria d'aquestes manifestacions es van concentrar a la província de Barcelona (2.948).

Taula 3.89 – Nombre de manifestacions conegudes a Catalunya durant el 2009 segons la seva motivació

	Comunicades	No comunicades	Total
Total	1.696	2.165	3.861
Temes laborals	956	1.221	2.177
Temes d'immigració	45	35	80
Assumptes veïnals	439	571	1.010
Contra la droga i delinqüència	0	0	0
Suport a ETA i llibertat de presos	0	43	43
Contra el terrorisme	11	0	11
Ensenyament	82	97	179
Temes nacionalistes	33	45	78
Contra mesures polítiques, leg.	17	26	43
Sanitat	7	8	15
Agràries	29	26	55
Ecologistes	54	63	117
Contra la violència de gènere	8	25	33
1 de Maig	15	5	20

Font: DINF (DGP)

La gran majoria de les manifestacions van transcórrer d'una manera pacífica i sense incidents. Només en una minoria es va produir algun tipus d'incidència, en concret a 71 de les 1.696 comunicades (un 4,19%) i a 120 de les 2.165 no comunicades (un 5,55%). A més, la majoria d'aquestes incidències van suposar només talls de trànsit.

Els casos amb incidents més greus han estat minoritaris, ja que només a 3 es van produir ferits, i en total es van detenir 24 persones.

Taula 3.90 – Incidències a les manifestacions a Catalunya durant el 2009 segons el tipus

	Comunicades	No comunicades	Total
Total	71	120	191
Tall de trànsit	43	63	106
Tall de via fèrria	0	1	1
Danys en instal·lacions	10	16	26
Coaccions, retencions	9	13	22
Actuacions FCSE	5	4	9
Ferits	1	2	3
Detinguts	3	21	24

Font de les dades: DINF (DGP)

Prevenció de violència en l'esport

La Llei 19/2007, d'11 de juliol, contra la violència, el racisme, la xenofòbia i la intolerància en l'esport estableix un marc de mesures per garantir la seguretat de determinats esdeveniments esportius.

Aquestes mesures depenen fonamentalment del tipus de modalitat esportiva i de l'àmbit d'aplicació de la competició. Per això, en uns casos és el mateix organitzador de l'esdeveniment qui s'encarrega d'aquesta seguretat, a través de personal de seguretat privada, i en d'altres és obligatòria la figura del coordinador de seguretat, que necessàriament ha de ser un membre de les FCSE. Aquest coordinador és qui, des de la unitat de control organitzatiu, dirigeix, coordina i organitza tots els serveis de seguretat (policial i privada) que participen en l'esdeveniment esportiu. L'existència d'una unitat de control organitzatiu és obligatòria en les instal·lacions esportives de la màxima categoria de competició professional de futbol i bàsquet, així com en aquelles altres que disposi la *Comisión Nacional contra la Violencia, el Racismo, la Xenofobia y la Intolerancia en el Deporte*.

A Catalunya, durant l'any 2009 va haver-hi 375 esdeveniments esportius que van requerir la presència d'un coordinador de seguretat, que es van distribuir de la manera següent: 284 partits de futbol, 73 partits de bàsquet i 18 esdeveniments d'altres disciplines esportives (esports de motor, rem, rugbi, handbol ciclisme i tennis).

Gràfic 3.174 – Dispositius amb presència de coordinador policial a Catalunya l'any 2009

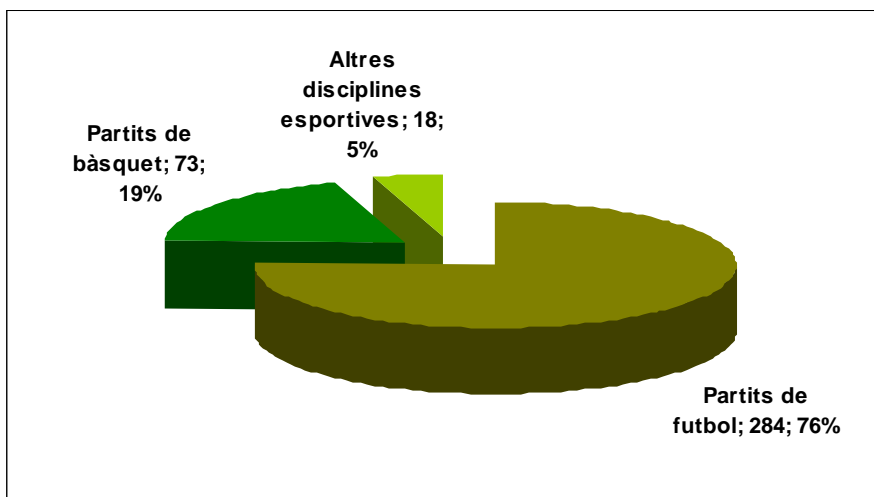

Font: Oficina de l'Esport (SOP-DGP)

A més, d'aquests esdeveniments amb un dispositiu obligat per llei, la Federació Catalana de Futbol (FCF) i la PG — ME van establir un protocol de comunicació a través del qual la FCF sol·licitaria la presència policial en aquells partits que consideraven de risc. Les sol·licituds van ser 98 durant el 2009, i es va donar cobertura policial aproximadament al 85% de les peticions.

Les denúncies instruïdes per la PG — ME durant aquests esdeveniments es van distribuir de la manera següent:

- 159 denúncies per infracció de la normativa de prevenció de violència en l'esport
- 56 denúncies per presumptes infraccions a la LO 1/1992 (consten a les taules 3.84 i 3.85 dintre del grup d'altres infraccions contra la LO 1/1992)
- 3 diligències penals
- 1 acta per venda il·legal d'entrades

Gràfic 3.175 – Denúncies per infraccions relacionades amb esdeveniments esportius a Catalunya l'any 2009

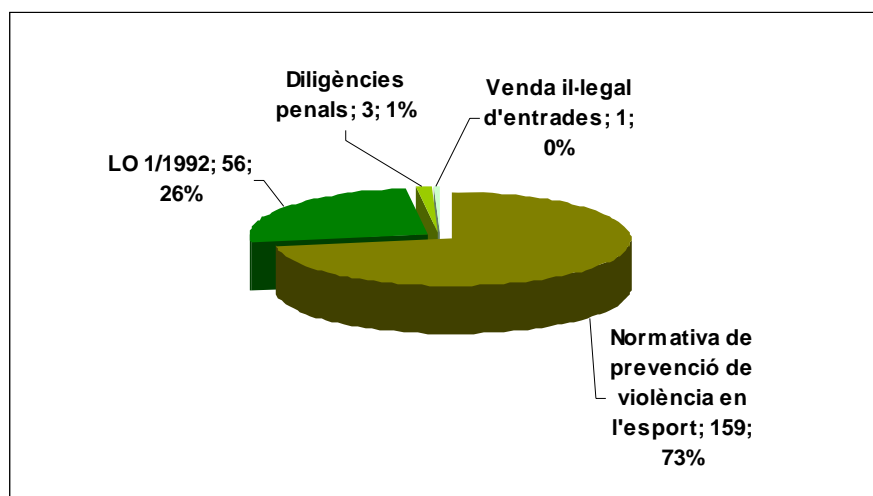

Font: Oficina de l'Esport (SOP-DGP)

Instal·lació i ús de videocàmeres

La Llei orgànica 4/1997, de 4 d'agost, i el Decret 134/1999, de 18 de maig, regulen l'ús de dispositius de videovigilància per part de les Forces i Cossos de Seguretat. Segons disposa aquesta normativa, l'ús de dispositius fixos de gravació en llocs públics requereix de l'existència d'un risc raonable per a la seguretat pública i la seva instal·lació ha de ser autoritzada pel director general de la Policia, previ informe vinculant de la Comissió de Control de Dispositius de Videovigilància de Catalunya (CCDVC). Aquesta autorització ha de ser renovada anualment.

Pel que fa als dispositius mòbils de gravació d'imatges i sons, la seva utilització està limitada a supòsits de desordre públic o a l'existència d'un perill cert i concret per a la seguretat pública, i llevat que es doni un supòsit d'urgència hauran de ser autoritzats pel director general de la Policia quan es tracti de la PG — ME o pels alcaldes quan es tracti de les policies locals dels municipis respectius. En tot cas, un cop feta la gravació i dins del termini de 72 hores, s'haurà de donar compte a la CCDVC de les gravacions efectuades.

Finalment, quant als dispositius instal·lats per al control, regulació, vigilància i disciplina del trànsit, autoritzar-los correspon a l'alcalde del municipi respectiu, quan es tracti de vies urbanes, i al director del Servei Català de Trànsit, quan es tracti d'interurbanes. Aquesta autorització, que té caràcter indefinit, s'haurà de notificar a la CCDVC perquè, si ho considera convenient, pugui emetre informe sobre l'adequació de la resolució als principis que preveu la Llei orgànica 4/1997, de 4 d'agost.

En els darrers tres anys s'han autoritzat un total de 209 dispositius de videovigilància, la majoria dels quals dispositius fixos per a policies locals.

Taula 3.91 – Resolucions i comunicacions d'instal·lació i ús de videocàmeres a Catalunya entre el

2007 i el 2009

Catalunya	Resolucions i comunicacions d'instal·lació i ús de videocàmeres	2007				2008				2009			
		PG-ME	PPLL	FCSE	Total	PG-ME	PPLL	FCSE	Total	PG-ME	PPLL	FCSE	Total
	Total	31	30	4	65	10	40	6	56	24	58	6	88
	Dispositius fixos	19	25	4	48	4	30	6	40	8	42	6	56
	Dispositius mòbils	12			12	6	2		8	16	2		18
	Dispositius de Trànsit		5		5		8		8		14		14

Font: Servei de Protecció de la Seguretat Ciutadana



4. Violència masclista

Introducció

El Programa de Seguretat contra la Violència Masclista treballa per eradicar aquesta problemàtica des de l'àmbit de la seguretat i desenvolupa el seu pla d'acció a partir de tres grans eixos: formació, recerca i desenvolupament del coneixement, i disseny del model d'atenció policial a les dones que pateixen violència masclista en el territori català.

Això es tradueix en un seguit d'actuacions com són analitzar la realitat amb uns altres ulls incorporant-hi la perspectiva de gènere, potenciar la recerca i el coneixement del fenomen, i prioritzar i apostar per la formació reglada de qualitat adreçada a tots els professionals de la seguretat. Suposa, per tant, dissenyar un sistema d'atenció estandarditzat per a tot el territori a partir de les bones pràctiques existents, més enllà dels voluntarismes conjunturals, i treballar transversalment i interdepartamental.⁴⁶

En aquest sentit, un dels objectius bàsics i prioritaris de les polítiques de seguretat per eradicar la violència masclista és millorar i unificar el sistema de resposta, els criteris, els protocols i els models d'intervenció de l'atenció dels serveis policials de Catalunya adreçats a les dones que pateixen violència masclista, independentment de quin sigui l'àmbit i la forma en què es dona. Per donar una resposta adient a les dones que pateixen violència masclista i evitar la victimització secundària, és necessària una atenció integral, és a dir, l'abordatge d'aquesta problemàtica des d'una perspectiva multidimensional, amb atenció a la diversitat (territorial, cultural, sexual o personal), per tal de garantir els drets de les dones a viure lliures de violència.

La violència masclista en dades⁴⁷

A partir dels diversos fets penals (fets delictius principals, detencions i víctimes) i les diverses tipologies que contenen, s'ha analitzat la incidència per sexe de cadascuna de les variables. Destaquen els delictes contra les persones, més concretament, delictes contra les persones en l'àmbit familiar, els delictes contra la llibertat sexual.

El model de socialització existent a les societats patriarcals facilita diferents aprenentatges que reconeixen dos models diferenciats i desiguals. La socialització facilita uns estereotips i uns rols

⁴⁶ Donada la complexitat de la problemàtica, és molt important el treball en xarxa dels diferents recursos i serveis implicats en la prevenció, la detecció, l'abordatge i el seguiment de les situacions de violència masclista. Aquest és l'esperit de la Llei 5/2008 del dret de les dones a eradicar la violència masclista, i del Protocol marc per a una intervenció coordinada contra la violència masclista. Aquestes eines faciliten unes referències i un context comú a tots els agents implicats en la intervenció. Fruit d'aquest marc i d'aquest treball en xarxa són la sistematització de les respostes i l'establiment dels circuits d'abordatge. Des del punt de vista de la seguretat, és important garantir una atenció policial estandarditzada a tot el territori.

⁴⁷ Les dades policials han estat facilitades per la Divisió de Sistemes d'Informació Policial (DSIP), adscrita a la CGPO (DGP), i pel GESI.

que influeixen en els models relacionals de les persones. El model masculí és definit com un model més actiu, directe i, fins i tot, una mica més agressiu. Contràriament, el rol que socialment s'ha determinat per a les dones comporta un estil més passiu i, sobretot, més evitatiu davant el conflicte, fomentant en les dones el desenvolupament d'estratègies més discursives.

En termes generals, i segons les dades policials, els homes resulten més victimitzats que les dones.⁴⁸ Si s'analitza la tipologia dels fets, es pot veure que els homes són víctimes de delictes i faltes contra el patrimoni i de fets referents a vehicles. En canvi, si analitzem els fets contra les persones, es veu que les dones són més victimitzades, especialment en l'àmbit familiar i contra la llibertat sexual.

Les xifres mostren que la tipologia dels delictes està impregnada per una pàtina de gènere, que revela que les dones són objecte d'uns tipus delictius on la violència s'exerceix directament sobre la persona, els delictes o les faltes es produeixen a través del contacte directe amb la víctima i elements com la por, la força i la intimidació juguen un paper rellevant. En aquest sentit, doncs, tot i que la taxa de victimització és més alta en el cas dels homes cal, posar en relleu les diferències evidents entre un tipus de victimització, que podríem denominar masculina, i una de femenina.

La taula següent mostra que la taxa per 1.000 h. d'homes víctimes de delictes contra les persones és d'1,59 punts, mentre que la de les dones és de 2,74. En el cas dels homes, el delicte més nombrós és el de lesions, mentre que en el cas de les dones, és el de delictes contra les persones en l'àmbit familiar. En canvi, si parlem de persones detingudes per delictes de lesions, s'observen marcades diferències per sexe. El 2009 van ser detingudes 113 dones i 1.637 homes per aquest delicte. Les dades també revelen un biaix de gènere si observem les detencions en l'àmbit familiar, donat que el 98% de les persones detingudes són homes.

⁴⁸ Vegeu les pàgines 83 i 84. Taules 3.13 i 3.14 del capítol 3 Dadesd policials. Víctimes pg. 79 i ss.

Taula 4.1 – Víctimes de fets contra les persones. Dades absolutes i taxes per 1.000 habitants

	Víctimes de fets contra les persones	2009					
		Homes	Taxa	Dones	Taxa	Total	Taxa
Catalunya	Delictes contra les persones	11.856	1,59	20.465	2,74	32.325	4,32
	Temptatives d'homicidi i les seves formes	222	2,97	105	1,40	330	4,42 (*)
	Homicidis consumats	57	0,76	27	0,36	86	1,15 (*)
	Amenaces	2.395	0,32	2.794	0,37	5.190	0,69
	De les lesions	4.594	0,61	1.177	0,16	5.772	0,77
	Delictes contra les persones en l'àmbit familiar	2.610	0,35	11.908	1,59	14.520	1,94
	Delictes contra la llibertat sexual	318	0,04	1.896	0,25	2.214	0,30
	Altres delictes contra les persones	1.660	0,22	2.558	0,34	4.219	0,56
	Faltes contra les persones	24.889	3,33	17.987	2,41	42.882	5,74
	Falta d'amenaques	7.873	1,05	5.660	0,76	13.535	1,81
	Falta de coaccions	686	0,09	579	0,08	1.265	0,17
	Falta d'injúries	1.755	0,23	2.317	0,31	4.073	0,54
	Falta de lesions	12.449	1,67	7.434	0,99	19.886	2,66
	Falta d'incompliment d'obligacions familiars	1.366	0,18	924	0,12	2.290	0,31
	Altres faltes contra les persones	760	0,10	1.073	0,14	1.833	0,25

Gràfic 4.1 – Detencions per fets contra les persones. Dades absolutes i taxes per 1.000 habitants

	Detencions per fets contra les persones	2009					
		Homes	Taxa	Dones	Taxa	Total	Taxa
Catalunya	Delictes contra les persones	11.495	1,54	719	0,10	12.221	1,63
	Temptatives d'homicidi i les seves formes	259	3,46	21	0,28	284	3,80 (*)
	Homicidis consumats	116	1,55	11	0,15	129	1,72 (*)
	Amenaces	1.666	0,22	97	0,01	1.764	0,24
	De les lesions	1.637	0,22	113	0,02	1.751	0,23
	Delictes contra les persones en l'àmbit familiar	6.262	0,84	299	0,04	6.564	0,88
	Delictes contra la llibertat sexual	990	0,13	72	0,01	1.063	0,14
	Altres delictes contra les persones	565	0,08	106	0,01	671	0,09
	Faltes contra les persones	105	0,01	8	0,00	113	0,02
	Falta d'amenaques	14	0,00	0	0,00	14	0,00
	Falta de coaccions	1	0,00	0	0,00	1	0,00
	Falta d'injúries	1	0,00	0	0,00	1	0,00
	Falta de lesions	87	0,01	8	0,00	95	0,01
	Falta d'incompliment d'obligacions familiars	0	0,00	0	0,00	0	0,00
	Altres faltes contra les persones	2	0,00	0	0,00	2	0,00

La principal tipologia delictiva és la dels delictes contra les persones en l'àmbit familiar, amb 14.520 víctimes el 2009. D'aquestes, 11.908 víctimes són dones, tal com mostra la taula següent. Pel que fa a les víctimes, la taxa per 1.000 h d'homes víctima de delictes en l'àmbit familiar és de 0,35, mentre que la taxa de les dones és d'un 1,59.

Taula 4.2 – Víctimes de fets contra les persones en l'àmbit familiar. Dades absolutes i taxes per 1.000 habitants

Catalunya	Víctimes de fets contra les persones en l'àmbit familiar	2009				Total	Taxa
		Homes	Taxa	Dones	Taxa		
	Delictes contra les persones en l'àmbit familiar	2.610	0,35	11.908	1,59	14.520	1,94
	Maltractaments en l'àmbit de la llar	1.801	0,24	7.607	1,02	9.409	1,26
	Violència fis./psíqu. habitual en l'àmbit familiar	809	0,11	4.301	0,58	5.111	0,68
	Faltes contra les persones en l'àmbit familiar	1.366	0,18	924	0,12	2.290	0,31
	Falta d'incompliment d'obligacions familiars	1.366	0,18	924	0,12	2.290	0,31

Taula 4.3 – Detencions per fets contra les persones en l'àmbit familiar. Dades absolutes i taxes per 1.000 habitants

Catalunya	Detencions per fets contra les persones en l'àmbit familiar	2009				Total	Taxa
		Homes	Taxa	Dones	Taxa		
	Delictes contra les persones en l'àmbit familiar	6.262	0,84	299	0,04	6.564	0,88
	Maltractaments en l'àmbit de la llar	4.092	0,55	192	0,03	4.287	0,57
	Violència fis./psíqu. habitual en l'àmbit familiar	2.170	0,29	107	0,01	2.277	0,30
	Faltes contra les persones en l'àmbit familiar	0	0,00	0	0,00	0	0,00
	Falta d'incompliment d'obligacions familiars	0	0,00	0	0,00	0	0,00

Les dades mostren, doncs, que la violència que es dona en l'espai familiar recau principalment sobre les dones. En la violència familiar, on hi ha lligams i vincles emocionals, hi ha una tendència clara on l'agressor majoritàriament és un home i on la víctima és una dona, en una proporció molt més elevada que la dels homes. Pel que fa a les detencions, de les persones detingudes per delictes en l'àmbit familiar el 2009 6.262 són homes i 299 són dones (0,84 detinguts taxa per 1.000 h. i 0,04 detingudes taxa per 1.000 h., respectivament).

Els delictes contra la llibertat sexual, juntament amb la violència familiar, són els tipus delictius en els quals s'evidencien les diferències més destacades en relació amb la incidència per sexe, tal com mostra la taula següent.

Taula 4.4 – Víctimes de fets contra la llibertat sexual. Dades absolutes i taxes per 1.000 habitants

Catalunya	Víctimes de fets contra la llibertat sexual	2009				Total	Taxa
		Homes	Taxa	Dones	Taxa		
	Delictes contra la llibertat sexual	318	0,04	1.896	0,25	2.214	0,30
	Agressions sexuals	72	0,96	463	6,19	542	7,25 (*)
	Abusos sexuals	111	1,48	555	7,42	675	9,03 (*)
	Agressions i abusos sexuals amb penetració	43	0,58	463	6,19	513	6,86 (*)
	Pornografia de menors	37	0,49	37	0,49	75	1,00 (*)
	Altres delictes contra la llibertat sexual	55	0,74	378	5,06	439	5,87 (*)

Taula 4.5 Detencions per fets contra la llibertat sexual. Dades absolutes i taxes per 1.000 habitants

Catalunya	Detencions per fets contra la llibertat sexual	2009					
		Homes	Taxa	Dones	Taxa	Total	Taxa
	Delictes contra la llibertat sexual	990	0,13	72	0,01	1.063	0,14
	Agressions sexuals	211	2,82	2	0,03	216	2,89 (*)
	Abusos sexuals	216	2,89	4	0,05	223	2,98 (*)
	Agressions i abusos sexuals amb penetració	316	4,23	2	0,03	323	4,32 (*)
	Pornografia de menors	103	1,38	4	0,05	108	1,45 (*)
	Altres delictes contra la llibertat sexual	144	1,93	60	0,80	207	2,77 (*)

Les víctimes d'aquests fets penals són majoritàriament dones, mentre que les persones detingudes són principalment homes. En aquest sentit també es parla d'un nivell elevat d'ocultació en aquests tipus de fet delictiu, sobretot quan el perpetrador del fet és algú proper, un familiar o un conegut.

A més d'analitzar les dades policials a partir de la conceptualització marcada per les polítiques de seguretat generals, s'ha aprofundit en els àmbits que defineix la Llei 5/2008, del 24 d'abril, del dret de les dones a eradicar la violència masclista. Aquesta llei, de referència per a les polítiques d'igualtat, defineix quatre àmbits concrets⁴⁹ i quatre formes de violència que pateixen les dones en el marc de les violències masclistes. En matèria de seguretat, els àmbits amb més incidència són l'àmbit de la parella, l'àmbit social o comunitari i l'àmbit familiar, i, per tant, són els que detallarem a continuació.

Violència masclista en l'àmbit de la parella

La violència masclista en l'àmbit de la parella té una gran incidència, i s'analitza a partir de les fonts policials i els indicadors que mesuren els fets delictius relacionats.

Tant el nombre de fets principals com el nombre de denúncies mostren un lleuger increment de les xifres respecte del 2008.

Els fets principals han augmentat gairebé un 4%, i han passat de 13.922 fets a 14.468, respectivament.

⁴⁹ Segons la Llei 5/2008, la violència masclista es concreta en una diversitat d'abusos que pateixen les dones. A partir d'aquí es distingeixen diferents formes de violència –física, psicològica, sexual i econòmica–, que tenen lloc en àmbits concrets, en el marc d'unes relacions afectives i sexuals, en els àmbits de la parella, familiar, laboral i sociocomunitari.

Taula 4.6 – Fets principals

	2008	2009
Fets principals	13.922	14.468

Les denúncies han crescut un 3%, passant de 13.493 denúncies el 2008 a 13.910 el 2009.

Taula 4.7 – Denúncies de violència masclista en l'àmbit de la parella

	2008	2009
Denúncies	13.493	13.910

Malgrat ser baix, el nombre de denúncies va aflorant amb un lleuger augment de les denúncies, tot i que les dades mostren una tendència a l'estabilització. Cal recordar, però, que en aquest àmbit es calcula que el percentatge de denúncia suposaria només un 20% dels casos ocorreguts.

Pel que fa a les víctimes, tot i que la violència masclista en l'àmbit de la parella és un fenomen que pateixen les dones al llarg de tota la seva vida, les xifres mostren que el grup predominant de víctimes que denunciïn a la policia es situa en la franja d'edat compresa entre els 20 i els 39 anys, tal com mostra la taula següent.

Segons les dades policials, el 65,7% del total de dones víctimes de la violència masclista està agrupada en aquesta franja de la mostra i posa de manifest que 7 de cada 10 víctimes són menors de 40 anys.

Taula 4.8 – Víctimes per edats

	2009	%
< 20	764	6,53%
20-39	7.689	65,70%
40-59	2.961	25,30%
60-79	273	2,33%
> 80	17	0,15%
Total	11.704	100%

En diverses investigacions realitzades a Catalunya sobre població jove,⁵⁰ es constata que, tot i que la violència vers les dones és un fenomen obertament rebutjat per aquest sector de la població, s'hi troben valors d'una elevada victimització experimentada que no sol traduir-se en denúncia ni en una cerca de suport o ajut.

En aquest sentit, és significatiu el fet que una part de la població jove accepta la violència com a pràctica quotidiana dins de les primeres relacions afectives en aquesta edat.⁵¹

En aquest sentit, les dades mostren la importància de difondre un missatge preventiu a la població jove per part dels serveis policials.⁵² Aquesta tasca preventiva hauria de contribuir que la població jove tingui indicadors de detecció de situacions d'abús, control i manipulació vers les dones, i a difondre els mecanismes d'autoprotecció, i els recursos i serveis de seguretat disponibles.

Pel que fa als homes detinguts per violència masclista en l'àmbit de la parella (violència de gènere), després de l'augment que es va produir el 2008, les dades policials referents al 2009 mostren una tendència a l'estabilització.

Gràfic 4.2 – Detinguts per fets de violència masclista en l'àmbit de la parella

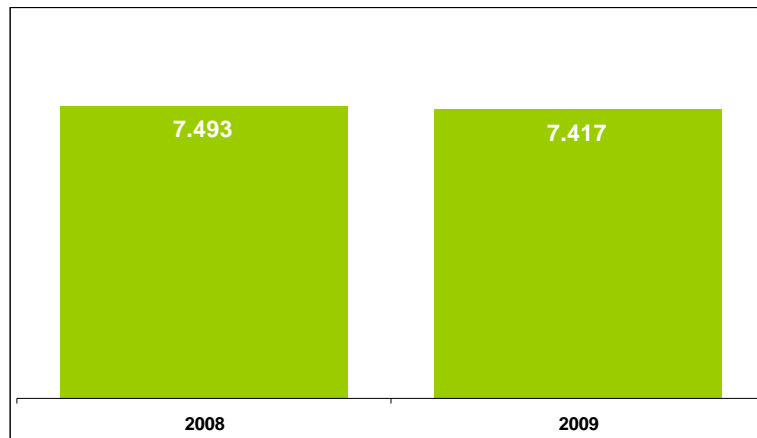

⁵⁰ "Enquesta de convivència escolar i seguretat a Catalunya. Problemes de convivència dintre i fora de l'escola". Curs 2005-2006. Departament d'Interior, Relacions Institucionals i Participació, i Departament d'Educació. Generalitat de Catalunya.

⁵¹ Díaz, E. (2007) "Rols i estereotips de gènere entre l'alumnat de batxillerat de la província de Barcelona".

⁵² Des de la PG-ME es duen a terme accions preventives a les escoles sobre diferents problemàtiques: www.gencat.cat/mossos/serveis/consells/Educacio/index.html

Pel que fa als detinguts per edat, gairebé la meitat dels agressors pertanyen a la franja d'edat compresa entre els 20 i els 39 anys. Aquest percentatge no dista gaire de l'enregistrat l'any anterior. Com mostra la taula, tot i el descens experimentat en el total de detencions (1,02% menys), els percentatges per grups d'edat del 2009 es mantenen similars als del 2008.

Taula 4.9 – Agressors per edats

	2008		2009	
	Agressors	%	Agressors	%
< 20	169	2,26%	139	1,87%
20-39	4.797	64,02%	4.723	63,68%
40-59	2.313	30,87%	2.323	31,32%
60-79	205	2,74%	227	3,06%
> 80	9	0,12%	5	0,07%
Total	7.493	100%	7.417	100%

Víctimes mortals

Les víctimes mortals⁵³ són la conseqüència més devastadora de la violència contra les dones i el fenomen més visibilitzat i conegut pel conjunt de la societat. Les víctimes mortals produïdes per violència masclista es concentren majoritàriament en l'àmbit de la parella i en l'àmbit familiar. Tot i que també hi ha víctimes mortals fora d'aquests àmbits, com la trata, els matrimonis forçats, la conseqüència d'un episodi d'agressió sexual, etc.

El 2009, a Catalunya, van morir 10 dones a mans de la seva parella o exparella,⁵⁴ mentre que a la resta de l'Estat han estat 55 dones mortes. Catalunya és una de les comunitats on l'índex de mortalitat en aquest àmbit és més alt.

⁵³ Cal tenir en compte que les comparatives entre Catalunya i la resta de l'Estat es basen en mostres de mides diferents (10 i 55 casos, respectivament) i això pot afectar els valors de les comparatives que es poden extreure.

⁵⁴ En tots els casos, el presumpte agressor ha estat un home. Aquest fet ens permet valorar aquestes víctimes mortals com a casos de violència de gènere (LO 1/2004 recollida a la Llei catalana 5/2008 com a masclista en l'àmbit de la parella).

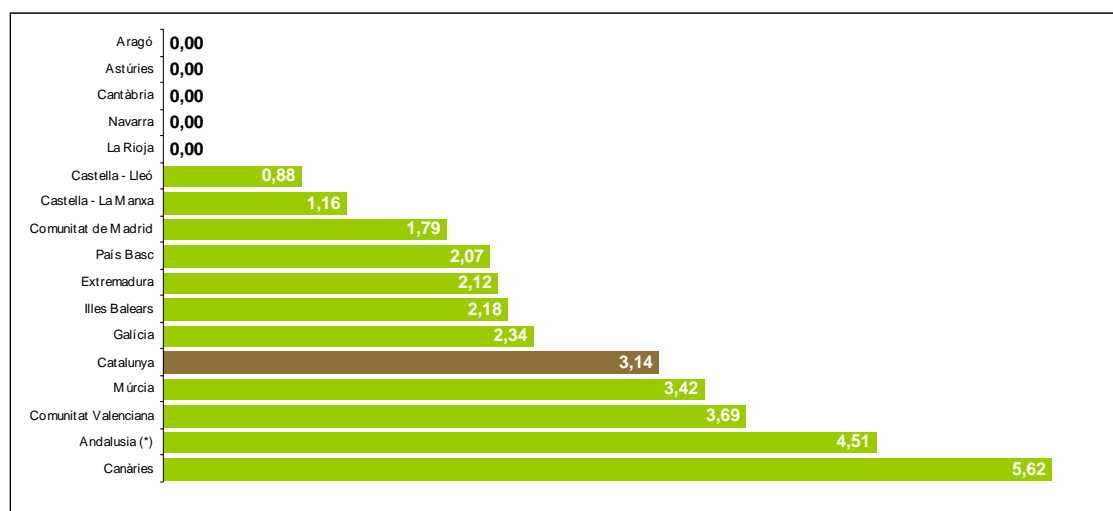
Gràfic 4.3 – Dones mortes per la seva parella i exparella i per comunitats autònomes

FONT: Consejo General del Poder Judicial (CGPJ)

Com mostra el quadre del CGPJ, Catalunya té una taxa d'incidència (mortalitat per violència masclista en l'àmbit de la parella) de 3,14 per cada milió de dones majors de 15 anys, i se situa en la cinquena posició en la llista de comunitats autònomes de l'Estat.

Durant el 2009, de les 10 dones assassinades a mans de la seva parella o exparella, 7 no havien interposat cap denúncia contra l'agressor.

Taula 4.10 – Dones mortes a Catalunya i denúncies prèvies a la mort

	2008	2009
Dones mortes a Catalunya	7	10
Denúncia prèvia	3	3

Si s'observen els dies de la setmana en què es produeixen els fets, cal destacar que, proporcionalment, s'han produït més morts en cap de setmana que en dies laborables. En el cas de l'any 2009, el 40% de les morts es van produir en diumenge. Tal com mostren els indicadors de risc, en els períodes de més convivència, com els caps de setmana, hi ha un grau més elevat de risc per a les dones víctimes de violència masclista.

Gràfic 4.4 – Dones mortes a Catalunya segons el dia de la setmana

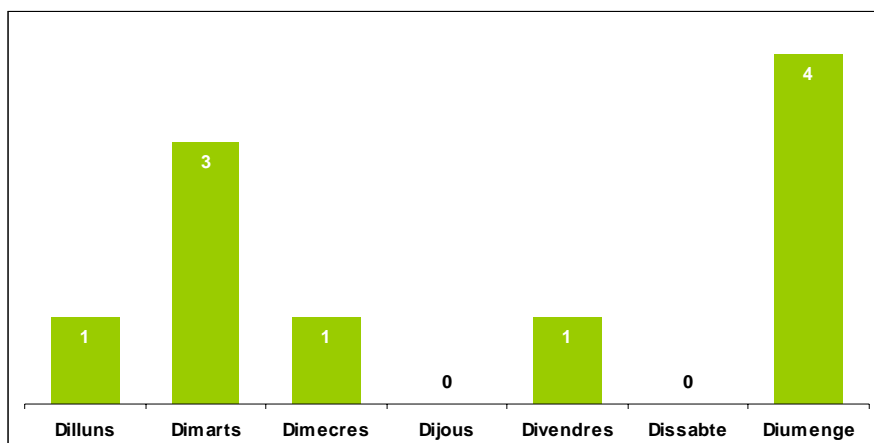

Pel que fa a la relació existent entre la víctima i l'agressor es pot veure que existeix una correlació clara entre els 10 casos ocorreguts a Catalunya el 2009 i els 55 de la resta de l'Estat. A Catalunya, el 60% de les dones mortes a Catalunya eren la parella de l'agressor i un 56,4% a la resta de l'Estat. Els altres casos eren exparella o estaven en fase de ruptura (40% i 43,6%, respectivament).

Per edats, totes les franges són susceptibles de patir aquest tipus de violència, però quan s'analitzen les edats de les víctimes veiem que denoten unes experiències viscudes de violència des d'edats molt primerenques que en moltes ocasions acaben convertint-se en situacions d'una elevada cronificació.

Els informes del *Consejo General del Poder Judicial*,⁵⁵ posen en relleu que les edats de les víctimes mortals i dels seus agressors són cada cop més baixes, situant les i els menors de 35 anys en la franja prevalent.

Aquesta tendència també és compleix en els casos registrats al nostre territori, perquè amb referència a l'edat de les víctimes, a Catalunya, les dones menors de 40 anys representen el 80% del total de les víctimes mortals, mentre que en el cas d'Espanya aquesta franja d'edat representa gairebé la meitat del total.

⁵⁵ Informe sobre víctimas mortales por violencia doméstica y violencia de género (CGPJ, 2008) <http://www.observatoriocontralaviolenciadomesticaydegenero.es>

Taula 4.11 – Víctimes mortals per edat. Comparativa Catalunya – Espanya, 2009

	Catalunya		Espanya		
	N. casos	%	N. casos	%	
Total víctimes	10	100%	55	100%	
Edat	< 16	0	0,00%	0	0,00%
	16-17	0	0,00%	0	0,00%
	18-20	2	20,00%	5	9,09%
	21-30	3	30,00%	11	20,00%
	31-40	3	30,00%	16	29,09%
	41-50	2	20,00%	9	16,36%
	51-64	0	0,00%	7	12,73%
	> 65	0	0,00%	7	12,73%

A Catalunya, pel que fa a la nacionalitat, les víctimes mortals estrangeres suposen el 50% respecte del total. Així doncs, veiem que estan sobrerrepresentades⁵⁶ sobre la base del conjunt de la població total. En aquest sentit, cal tenir en compte que les edats de gran part de població que empen el projecte migratori es situen en aquest interval d'edats. Aquest és un element que cal ponderar a l'hora de fer comparatives amb població total.

Taula 4.12 – Víctimes mortals per nacionalitat. Comparativa Catalunya – Espanya, 2009

	Catalunya		Espanya		
	N. casos	%	N. casos	%	
	10	100%	55	100%	
Nacionalitat	Espanyola	5	50,00%	35	63,64%
	Estrangera	5	50,00%	20	36,36%

Tal com mostra la taula, en el cas espanyol també es posa en relleu aquesta sobrerrepresentació, tot i que les dades són més moderades, donat que un 38% de les víctimes mortals a l'Estat tenen una nacionalitat diferent de l'espanyola.

Pel que fa als agressors per nacionalitat, a Catalunya el 50% són espanyols, i el 50% restant estrangers (majoritàriament no comunitaris), mentre que les xifres del CGPJ sobre els casos del conjunt de l'Estat, ens ofereixen una correlació diferent: un 56% d'espanyols i un 44% estrangers.

⁵⁶ En parlar de “sobrerrepresentació” ens referim al fet que la proporció de població no espanyola que trobem implicada en els casos de violència masclista no és proporcional al pes de la població estrangera en el conjunt de la població. La població estrangera a Catalunya representa gairebé el 16% de la població total. Com veiem, aquest percentatge està molt per sota de la ponderació de les persones estrangeres en els casos de violència masclista en l'àmbit de la parella. Aquesta sobrerrepresentació, com hem mostrat, es dona tant en víctimes com en victimaris, i tant a Catalunya com en el conjunt de l'Estat.

Taula 4.13 – Agressors per nacionalitat. Comparativa Catalunya – Espanya, 2009

		Catalunya		Espanya	
		N. casos	%	N. casos	%
		10	100%	55	100%
Nacionalitat	Espanyola	5	50,00%	31	56,36%
	Estrangera	5	50,00%	24	43,64%

El tram d'edat prevalent dels agressors també està baixant. El fenomen, lluny de desaparèixer amb les noves generacions, es resisteix a ser eliminat. Per això és necessari plantejar estratègies de treball específiques, que s'adreixin a les diferents franges d'edat, ja que la violència masclista (àmbit de la parella, agressions sexuals, matrimonis forçats, etc.) no és patrimoni exclusiu d'unes generacions concretes, i les noves generacions es veuen afectades en primera persona per la violència masclista.

Taula 4.14 – Agressors per edat. Comparativa Catalunya – Espanya, 2009

		Catalunya		Espanya	
		N. casos	%	N. casos	%
		10	100%	55	100%
Edat	< 16	0	0,00%	0	0,00%
	16-17	0	0,00%	0	0,00%
	18-20	2	20,00%	1	1,82%
	21-30	3	30,00%	11	20,00%
	31-40	3	30,00%	15	27,27%
	41-50	2	20,00%	10	18,18%
	51-64	0	0,00%	7	12,73%
	> 65	0	0,00%	11	20,00%

Violència masclista en l'àmbit social o comunitari

En aquest àmbit s'inclouen tres grups de violències⁵⁷ contra les dones: les agressions sexuals, els matrimonis forçats i la mutilació genital femenina.

Pel que fa a la violència sexual, aquesta és, d'entre les violències masclistes, la que possiblement adopta un caràcter específic que marca i determina tant l'anàlisi de la realitat com la proposta de qualsevol de les actuacions.

Comparteix totes les característiques de la violència masclista en general (és un fenomen globalitzat, que afecta les dones de totes les edats, ètnies, països i estatus socials), però té uns trets propis i diferents. Cal destacar que, en aquelles situacions d'especial vulnerabilitat, la violència és encara més silenciada.⁵⁸ La Llei 5/2008 recull situacions específiques⁵⁹ on les dones víctimes de violència masclista pateixen discriminació múltiple i tenen dificultats afegides per accedir als serveis i prestacions.

La violència sexual pren formes diferents, però en aquest capítol ens cenyim a les agressions sexuals i els abusos sexuals.

Cal destacar que, majoritàriament, el gran gruix de violència sexual es perpetua per part d'homes coneguts de la víctima.⁶⁰ Així doncs, la dificultat per denunciar en aquests casos creix exponencialment per la por, la vergonya o el lligam emocional i la utilització que en fa l'agressor per atemorir la víctima i perquè aquesta no emprengui accions legals contra ell.

La violència sexual és una prioritat en la lluita contra la violència masclista perquè el component de l'ocultació dels fets i la invisibilització del fenomen pren uns valors extraordinàriament elevats. Especialment rellevant és la complexitat de la situació de les dones migrades, sobretot

⁵⁷ L'àmbit social o comunitari comprèn les agressions sexuals, el tràfic i l'explotació sexual de dones i nenes, la mutilació genital femenina o el risc de patir-la, els matrimonis forçats, la violència derivada de conflictes armats i la violència contra els drets sexuals i reproductius.

⁵⁸ Com en el cas de població reclusa, que presenta un grau de risc més elevat. Concretament, les dones dels centres penitenciaris de Catalunya, en relació amb les situacions de violència patides, presenten unes xifres molt per sobre de la mitjana. Tal com assenyala l'estudi "Violència contra les dones. Anàlisi entre la població penitenciària femenina" (SURT, 2005), el 88,4% de les dones recluses han patit algun tipus de violència. Els resultats d'aquest estudi també mostraven xifres superiors en l'anàlisi segons les formes de violència, posant en relleu que el 68% de les dones recluses havien patit violència sexual (el 41% de manera sistemàtica).

⁵⁹ Ídem 13.

⁶⁰ Segons l'Associació Assistència a Dones Agredides Sexualment (AADAS), el 70% dels casos d'agressió sexual coneguts són perpetrats per desconeguts.

entre les dones indocumentades.⁶¹ La situació de multiopressió i vulnerabilitat legal en què es troben fa que en moltes ocasions no arribin mai a la xarxa, ja sigui per por d'un retorn forçat, ja sigui per les possibles represàlies (a elles o les seves famílies) que puguin patir per part de les persones que les exploten o per altres motius, o pel control de les comunitats. Aquest fet és un problema molt greu que afecta Catalunya i la Unió Europea i que engloba moltes situacions de violència sexual.

Cal tenir present que les dades que es valoren en el present informe són d'aquells fets dels quals té coneixement la policia (fets denunciats). En relació, doncs, amb aquestes dades i en aquest tipus de delictes en concret cal tenir present que es disposa d'informació escassa i fragmentada perquè en moltes ocasions les dones que han viscut un episodi de violència sexual no denuncien (per por, per vergonya, etc.).

El sentiment de culpa, la vergonya, la discriminació (sobretot quan hi ha algun vincle afectiu i/o familiar amb l'agressor), l'estigma, el temor que experimenten moltes dones i la violència que es pot derivar del fet de visibilitzar les situacions de violència sexual (en moltes ocasions estan amenaçades i/o coaccionades), provoquen que molts casos no surtin a la llum i quedin amagats en la memòria emocional i física de les dones que han patit aquesta violència extrema.

Taula 4.15 – Agressions sexuals

	2008	2009
Fets principals	598	555

El nombre de fets principals registrat el 2009 ha disminuït lleugerament en relació amb les denúncies que s'han efectuat l'any anterior. Tot i que el moviment de xifres és quasi imperceptible i porta a poder parlar d'una certa estabilització de les dades referents al fenomen, no es pot oblidar la gran càrrega de casos silenciats.

En relació amb les víctimes, els diferents estudis parlen de la gran magnitud del problema, però amb molta dificultat de poder-lo constatar a causa de l'ocultació elevada del fenomen. Es pot parlar d'una quota de visibilització mínima en aquests tipus delictius.

Pel que fa a l'edat, les dones i nenes víctimes d'agressions sexuals denunciades es situen majoritàriament a la franja d'edat dels 11 als 30 anys, que suposa gairebé el 75% de les agressions sexuals (any 2009). Altre cop ens trobem davant d'un fet delictiu on el gran gruix de

⁶¹ Informe: *Violencia Sexual y migración. La realidad oculta de las mujeres subsaharianas atrapadas en Marruecos de camino a Europa*. Médicos sin Fronteras. <http://www.msf.es/sites/default/files/adjuntos/BP%20ViolenciaSexual-Marruecos%20ESP.pdf>

les víctimes es situa en edats de joventut, però en aquest cas l'interval d'11 a 20 anys (el que inclou les menors d'edat) mostra uns valors elevats. Cal destacar, doncs, que l'inici de la victimització es produeix a edats molt joves i que el mal produït genera seqüeles profundes en les vides de qui pateix aquest tipus de violència. Aquests percentatges disminueixen substancialment quan parlem d'una dona d'edat més avançada.

Taula 4.16 – Víctimes d'agressions sexuals per edat

	TOTAL	%
Víctimes	629	100%
11-20	229	36,41%
21-30	224	35,61%
31-40	101	16,06%
41-50	52	8,27%
51-60	17	2,70%
> 60	6	0,95%

Gràfic 4.5 – Víctimes d'agressions sexuals per edat

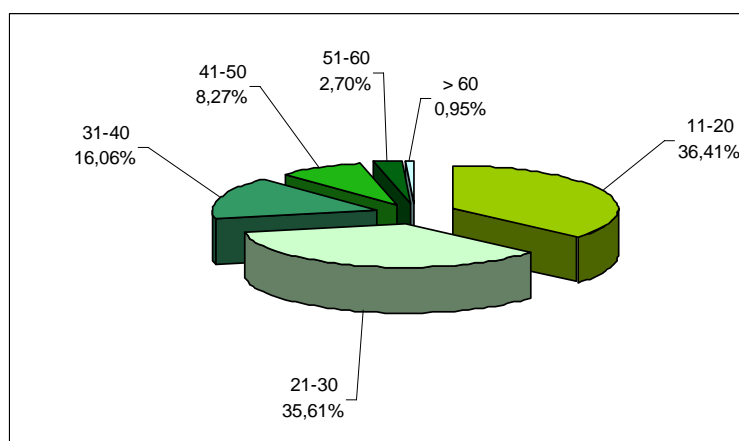

Pel que fa a altres variables, aquest tipus de violència masclista es manté al llarg del temps⁶² i en alguns casos es calcula que pot seguir pautes similars tant pel que fa a aspectes com als llocs, les franges i la incidència per dies de la setmana.

Diferenciant els agressors pels diferents grups d'edat, l'edat prevalent és entre 21 i 30 anys (30,62%), seguida del grup d'entre 31 i 40 anys (25,91%). L'interval que segueix a les franges d'edat esmentades és la d'11 a 20 anys (22,48%). Cal destacar que en el grup d'11 a 20 anys s'està recollint un augment de casuística. Aquesta tendència té implicacions importants per les edats primerenques a què es refereixen.

⁶² Es poden consultar les dades referents aquest àmbit en els informes de seguretat dels anys 2007, 2008 i 2009.

Taula 4.17 – Agressors sexuals per edat

	TOTAL	%
Agressors	467	100%
11-20	105	22,48%
21-30	143	30,62%
31-40	121	25,91%
41-50	67	14,35%
51-60	20	4,28%
> 60	11	2,36%

Mutilació genital femenina

La mutilació genital femenina⁶³ és una pràctica en ètnies de vint-i-sis països africans i en alguns d'Àsia i d'Amèrica. Les xifres que fan referència a aquesta problemàtica comptabilitzen que cada any a Europa 180.000⁶⁴ dones pateixen mutilació genital o estan en risc de patir-la.

A Catalunya també es detecten casos, i des de la PG — ME es treballa amb una clara vessant preventiva en aquest àmbit, per poder treballar la deconstrucció de les creences que vinculen la pràctica d'aquesta mutilació a components culturals i/o religiosos.⁶⁵ El treball preventiu i en xarxa és bàsic per detectar amb antelació els possibles riscos i, per tant, per facilitar la intervenció dels diferents agents implicats.

Pel que fa a les dades recollides per part de la PG — ME, tenint present que és una tipologia de fet delictiu força encoberta i on la dificultat de denunciar-lo o posar-lo en coneixement de la policia és molt elevada, cal valorar aquestes dades amb certa prudència. A tall d'exemple, durant el 2009 es van atendre policialment 55 nenes.

⁶³ En aquest àmbit, els indicadors dels quals disposem provenen de fonts policials i fan referència a la resolució de casos i al nombre d'actuacions realitzades per evitar que es produeixi la mutilació genital femenina.

⁶⁴ Aquestes dades han estat facilitades per l'Organització IPPFN. <http://www.ippfwhr.org/>

⁶⁵ El treball que des de fa anys es promou des del CME consisteix en xerrades i trobades amb diferents comunitats susceptibles de portar a terme la pràctica, per treballar des de la seguretat en clau preventiva. En aquest sentit, cal destacar la feina preventiva feta des de les policies, i la seva implicació en el circuit. En aquest sentit, doncs, cal destacar que el Protocol de prevenció i atenció policial de la MGF, seguint les línies d'actuació del Protocol marc, desenvolupa la tasca interna de l'actuació de la Policia de la Generalitat – Mossos d'Esquadra i fa recomanacions que pretenen facilitar els abordatges proactius i preventius. Es fonamenta en l'abordatge preventiu de les mutilacions genitals femenines tenint en compte que la via judicial ha de ser el darrer esglaó del procés i només s'ha d'utilitzar en aquells casos en què les intervencions dels operadors implicats, reconeguts en aquest Protocol, no hagin aconseguit les garanties necessàries.

Matrimonis forçats

Hi ha una altra modalitat de la violència masclista en l'àmbit social i comunitari que afecta especialment la gent jove: el matrimoni forçat. A tall d'exemple, al Regne Unit es comptabilitzen anualment uns 1.600 casos de matrimonis forçats.⁶⁶ Els matrimonis forçats esdevenen una realitat que continua vigent en multitud de països i comunitats d'origen de moltes ciutadanes i ciutadans que, actualment, viuen a Catalunya.

És una forma de violència masclista invisibilitzada i poc reconeguda que requereix, tal com ho preveu el Procediment d'atenció i prevenció policial dels matrimonis forçats⁶⁷ de la PG — ME (juny de 2009), un treball de sensibilització i formació per facilitar la detecció precoç i la protecció efectiva davant de casos de risc, tant per a les dones que en són víctimes en primera persona com per a totes aquelles del seu entorn que es posen en risc, de vegades, només per ser familiars directes objectes de venjances i crims d'honor. L'elaboració d'aquest procediment és la primera iniciativa que s'impulsa des del DIRIP per fer front a aquesta tipologia delictiva, que en l'Estat panyol encara no recull cap article penal.

En els 13 casos on va intervenir la PG — ME el 2009, es van veure afectades 8 nenes i 6 dones; per tant, en més de la meitat dels casos les víctimes eren menors d'edat. Cal destacar que la RP Metropolitana Nord és on s'han produït gairebé el 40% dels casos.

⁶⁶ Aquestes dades han estat facilitades per la Unitat de Matrimonis Forçats (Forced Marriage Unit) del Ministeri d'Interior britànic (Home Office). <http://www.fco.gov.uk/en/travel-and-living-abroad/when-things-go-wrong/forced-marriage/>

⁶⁷ <http://www.gencat.cat/interior/policia/violenciamasclista/index.htm>

Violència masclista en l'àmbit familiar⁶⁸

Les fonts policials recullen les dades a partir d'aquells fets tipificats com a delictes en l'ordenament jurídic, i, per tant, les dades ens mostren els fets ocorreguts com a violència domèstica i violència familiar, sense discriminar per sexe, ni pel que fa a l'autoria ni pel que fa a la víctima.

Per poder fer una anàlisi més acurada dels resultats és recomanable desagregar les dades per sexe.

En aquest sentit, cal destacar que més del 98% de les persones detingudes per violència familiar són homes; per tant, en l'àmbit familiar també parlem majoritàriament d'agressors, justament al contrari del que passa amb les víctimes, tal com ja s'ha reiterat.

Si observem la distribució de les víctimes per grups etaris, veiem que les franges d'edat amb una major incidència són les compreses entre els 20 i els 59 anys.

Tal com ens mostra la taula, el grup d'edat de major incidència són les persones d'entre 40 i 59 anys, a diferència d'altres formes de violència masclista que afecta altres grups d'edats.

Taula 4.18 – Víctimes àmbit familiar (violència masclista) per edat

	2009	%
Víctimes	1.801	100%
< 20	273	15,16%
20-39	570	31,65%
40-59	594	32,98%
60-79	298	16,55%
> 80	66	3,66%

Gràfic 4.6 – Víctimes per edat en l'àmbit familiar

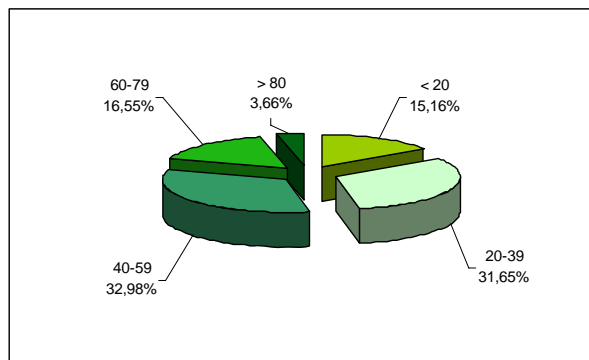

⁶⁸ La violència masclista en l'àmbit familiar, segons la Llei 5/2008, és la violència física, sexual, psicològica o econòmica exercida contra les dones i les menors, dintre de la unitat familiar i exercida per membres de la pròpia família, en el marc de les relacions afectives i els vincles de l'entorn familiar.

Pel que fa a les edats dels agressors, el grup prevalent és el d'entre 20 i 39 anys, que conté gairebé el 30% dels agressors de l'àmbit familiar.

Taula 4.19 – Agressors àmbit familiar (violència masclista) per edat

	2009	%
Agressors	941	100%
< 20	112	11,90%
20-39	534	56,75%
40-59	277	29,44%
60-79	18	1,91%
> 80	0	0,00%

Gràfic 4.7 – Agressors per edat en l'àmbit familiar

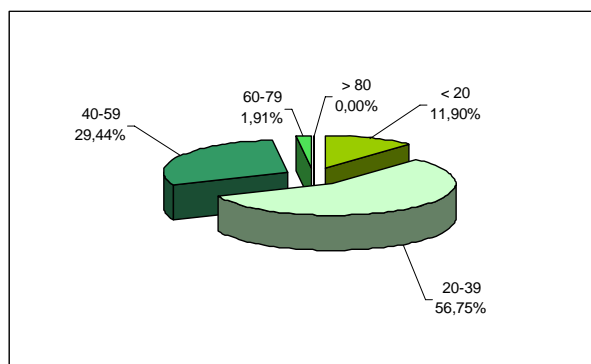



5. Seguretat viària

Introducció

Ara fa deu anys que la Generalitat assumia les competències en matèria de trànsit a tot el territori català. Un any després, el 2001, el Parlament Europeu va aprovar l'objectiu de reduir en un 50% el nombre de víctimes mortals a trenta dies a la carretera entre el període 2000–2010. Aquest objectiu va ser assumit per tots els estats membres de la Unió Europea. Aquest període ha resultat ser clau per a la consolidació de polítiques públiques de seguretat viària pròpies i efectives que han permès reduir a més de la meitat les víctimes mortals a les carreteres catalanes.

Per tal d'aconseguir els objectius establerts es van dissenyar a Catalunya tres plans de seguretat viària (d'ara endavant, PSV) d'abast triennal (2002–2004, 2005–2007 i 2008–2010), cada un d'ells amb uns objectius a complir específics, progressius i ambiciosos, però assolibles. Així, per exemple, el PSV 2005–2007 proposava reduir un 30% el nombre de víctimes mortals respecte de les registrades l'any 2000, mentre que la fita a assolir pel PSV 2008–2010 era aconseguir una reducció del 50% de les persones mortes a la carretera. Aquest darrer PSV es centrava en tres línies estratègiques d'actuació: la lluita contra la velocitat excessiva o inadequada, l'enfortiment de la cooperació amb les institucions locals en matèria de seguretat viària i la combinació de criteris de caràcter mediambiental amb els propis de la seguretat viària i la mobilitat.

Enguany, Catalunya ha assumit ja l'objectiu fixat per la Unió Europea (UE) en matèria de seguretat viària: reduir el 2010 la sinistralitat un 50% respecte de l'any 2000. Nogensmenys, cal que aquest objectiu assolit es consolidi i es mantingui i, a ser possible, millori perquè significarà un important estalvi en vides humanes. Per tal d'aconseguir-ho caldrà continuar en aquelles línies estratègiques que han resultat ser efectives i implementar-ne d'altres que permetin assolir la fita. En aquest sentit, durant el 2010 el Departament d'Interior, Relacions Institucional i Participació (DIRIP) i el Servei Català de Trànsit (SCT) presentaran el PSV 2011–2013 que inclourà mesures destinades a fer front als atropellaments, xocs frontals i sortides de via, i a les causes d'aquestes, en què el factor humà és determinant.

Mobilitat

Catalunya, amb una superfície de 32.106,54 km² i una població de 7.475.420 habitants l'any 2009 (Font: IDESCAT), disposa d'11.901 km de xarxa viària pública.⁶⁹

Taula 5.1 – Mobilitat segons tipus de via 2008 (en milions de veh.-km)

Tipus	Mobilitat	
	Milions de veh.-km	%
Total	35.431,70	100,00%
Autopistes	10.718,80	30,25%
Autovies	11.096,20	31,32%
Xarxa bàsica	6.812,90	19,23%
Xarxa comarcal i local	6.803,80	19,20%

Font: Exposició al risc a la xarxa viària catalana. Any 2008 (SCT. 2009).

Un dels paràmetres que descriuen quantitativament la mobilitat d'un territori és el nombre de vehicles–quilòmetre (veh.-km), que és indicador del nombre de quilòmetres recorreguts pels vehicles diàriament. Aquest indicador s'obté a partir dels aforaments d'intensitats de trànsit i la longitud de la xarxa viària.

La mobilitat s'ha situat el 2008 en 35.431,1 veh.-km, el que suposa una disminució del 7% respecte de l'any anterior.

El 89% de la xarxa viària de Catalunya són carreteres de calçada única i el 5,5% són autopistes de peatge.

Parc de vehicles

El parc de vehicles de Catalunya era de 5.343.802 vehicles el 2009 en, la qual cosa significa un descens del 0,4% en relació amb l'any anterior. D'aquests un 62,6% són turismes i un 15,2% camions i furgonetes. Els turismes i els ciclomotors disminueixen respecte del 2008 un 0,7% i un 3%, respectivament. Per contra, les motocicletes augmenten un 3,5% en relació amb l'any anterior i representen el 12,1% del total de vehicles de Catalunya.

⁶⁹ Font: DGC, Ministeri de Foment, Diputacions. Situació el 31 de desembre de 2008.

Gràfic 5.1 – Evolució del parc de vehicles de Catalunya 2000–2009

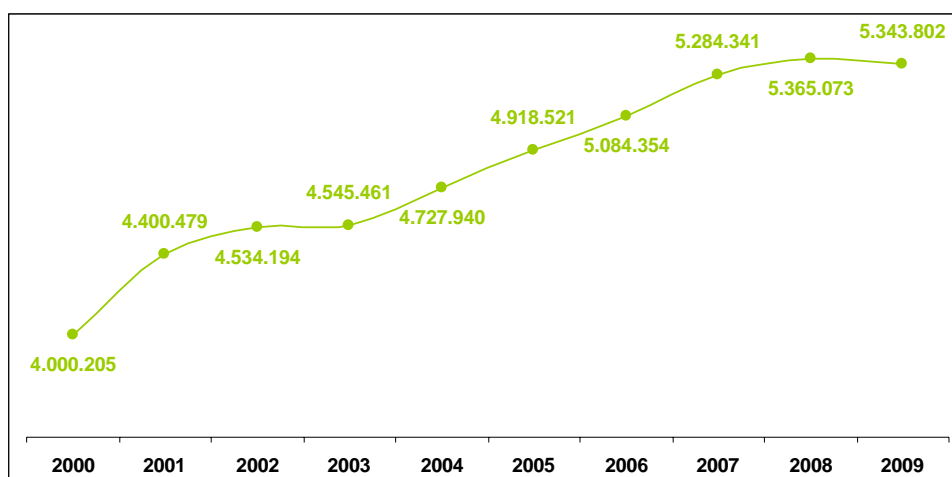

NOTA: A partir de l'any 2001 els ciclomotors s'incorporen al parc de vehicles.

A partir de l'any 2003 s'exclouen del parc de vehicles els que es troben en situació de baixa temporal. Font: DGT

Taula 5.2 – Parc de vehicles per demarcacions i tipus 2009

Demarcació	Tipus de vehicle							Total	%
	Ciclomotors	Motocicletes	Turismes	Camions i furgonetes	Autobusos i autocars	Tractors industrials	Altres vehicles		
Total	349.694	645.479	3.346.653	812.590	8.671	28.607	152.108	5.343.802	100%
%	6,54%	12,08%	62,63%	15,21%	0,16%	0,54%	2,85%	100%	
Barcelona	226.852	492.163	2.393.478	527.238	6.206	16.615	99.379	3.761.931	70,40%
Girona	54.692	72.600	373.931	115.850	988	3.534	17.766	639.361	11,96%
Lleida	21.223	24.982	211.098	63.523	521	4.275	15.345	340.967	6,38%
Tarragona	46.927	55.734	368.146	105.979	956	4.183	19.618	601.543	11,26%

Font: DGT

El 70,40 % dels vehicles es troba a la demarcació de Barcelona, seguida per la de Girona, amb un 11,96 % del total.

Gràfic 5.2 – Distribució de la mobilitat a Catalunya per tipus de vehicle (en M veh.-km/any)

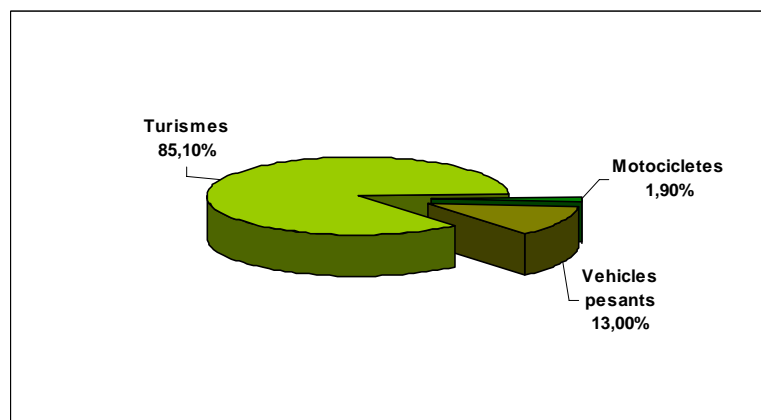

Font: SCT

Objectius i mandats respecte a l'accidentalitat

Les dades que es mostren a continuació són les corresponents a l'any 2008. En relació amb l'any 2007 Catalunya millora una posició (sisena posició per sota), té una mortalitat per accident de trànsit més baixa que països com ara Finlàndia i Irlanda, i s'apropa cada vegada més als paràmetres obtinguts per Alemanya, Regne Unit, Suècia i Països Baixos (països capdavaners en la lluita contra la sinistralitat a les carreteres).

Gràfic 5.3 – Morts/1.000.000 d'habitants a la Unió Europea (morts a 30 dies) 2008

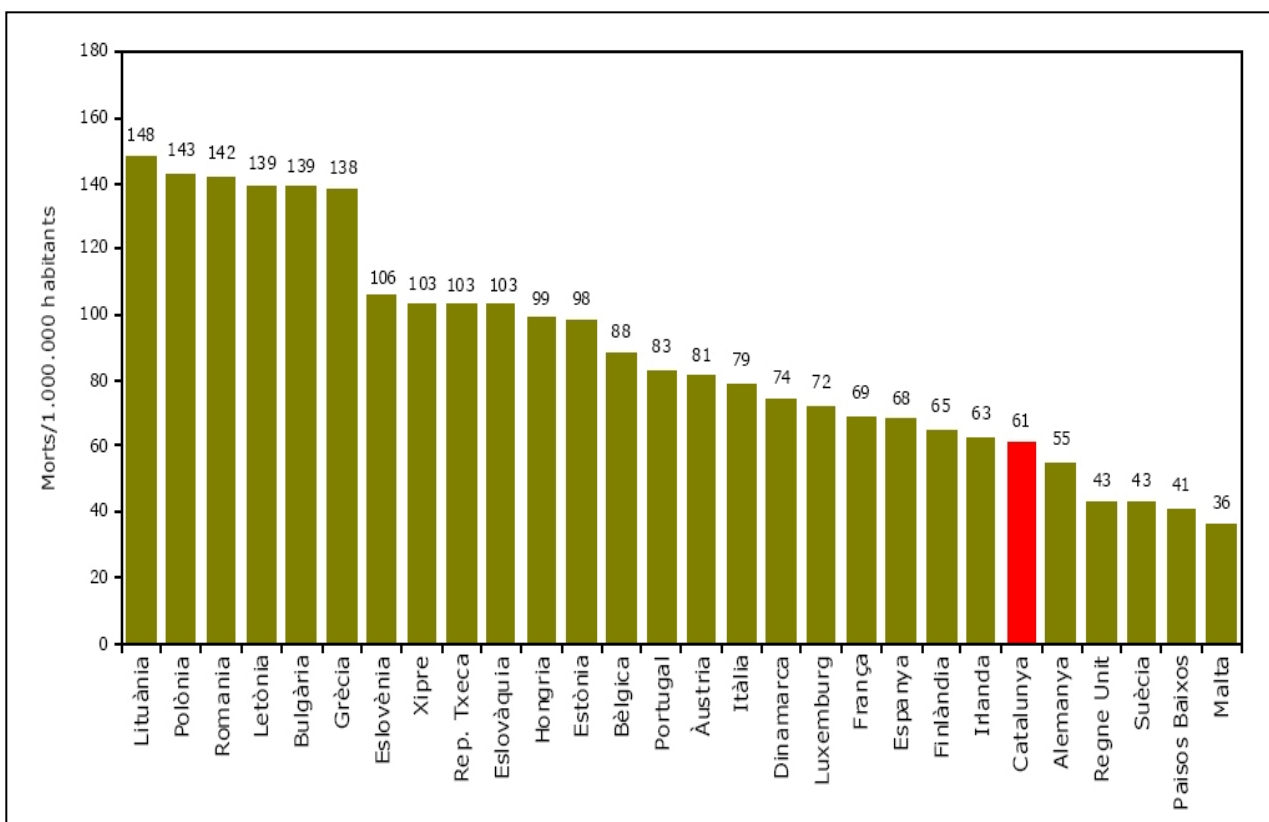

Font: Eurostat Statistical pocketbook 2008, CARE, IDESCAT i SCT

L'any 2009, el nombre de víctimes mortals en accident de trànsit a 30 dies ha estat de 411, la qual cosa representa una disminució del 9,1% respecte a l'any anterior i, del 53,9% en relació amb el paràmetre de l'any 2000 fet que significa assolir i sobrepasar, a manca d'un any, l'objectiu de 2010 de reduir al 50% les persones mortes a la carretera.

Gràfic 5.4 – Evolució 2000–2008 del nombre de morts/1.000.000 d'habitants a diversos països de la Unió Europea (morts a 30 dies)

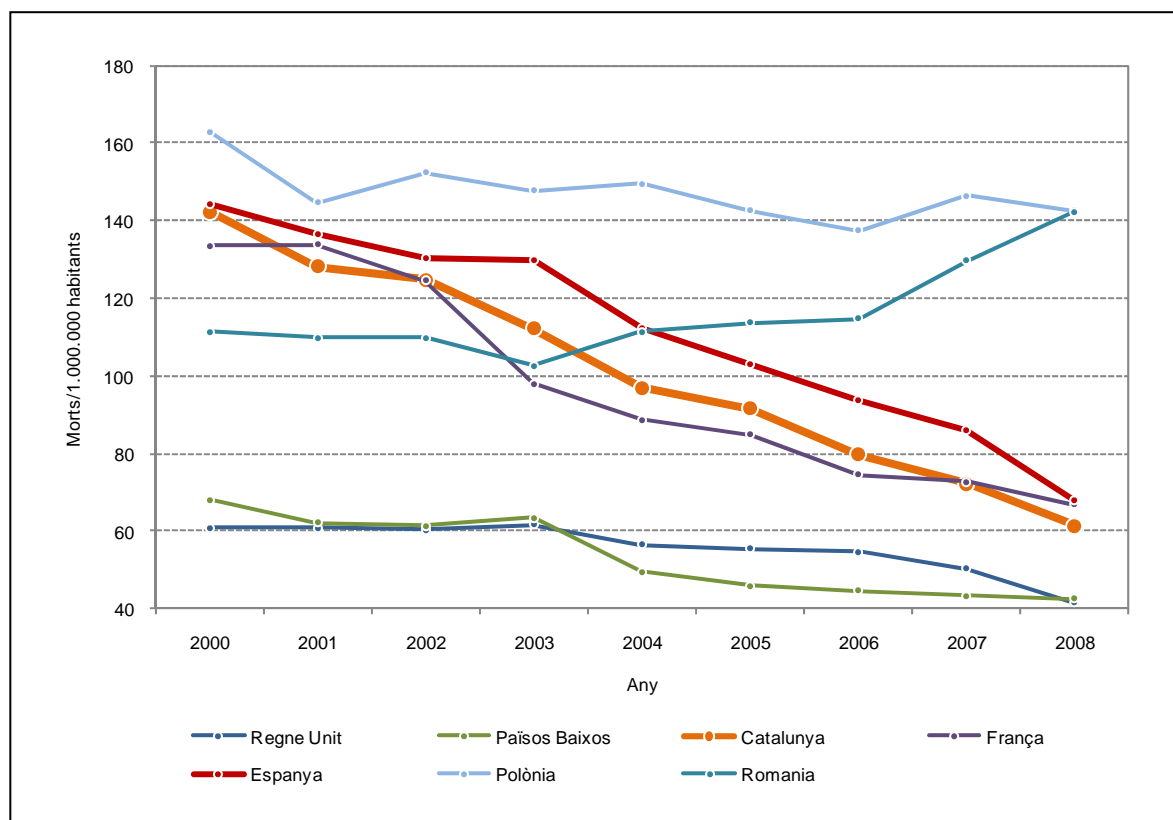

Font: Eurostat Statistical pocketbook 2008, CARE, TISPOL, IDESCAT i SCT

L'anterior gràfic mostra el descens tan pronunciat i continuat del nombre de víctimes mortals que s'ha produït a Catalunya en els darrers nou anys (2000–2008), que l'ha permès situar-se en el grup capdavanter dels països europeus amb una mortalitat més baixa.

Des de 2000 fins a 2009 l'evolució del nombre de morts ha mantingut una tendència decreixent i sempre s'ha mantingut per sota dels objectius anuals establerts pels diferents plans de seguretat viària (2002–2004, 2005–2007 i 2008–2010).

Gràfic 5.5 – Evolució de les víctimes amb resultat de mort (30 dies) en zona urbana i interurbana 2000–2009

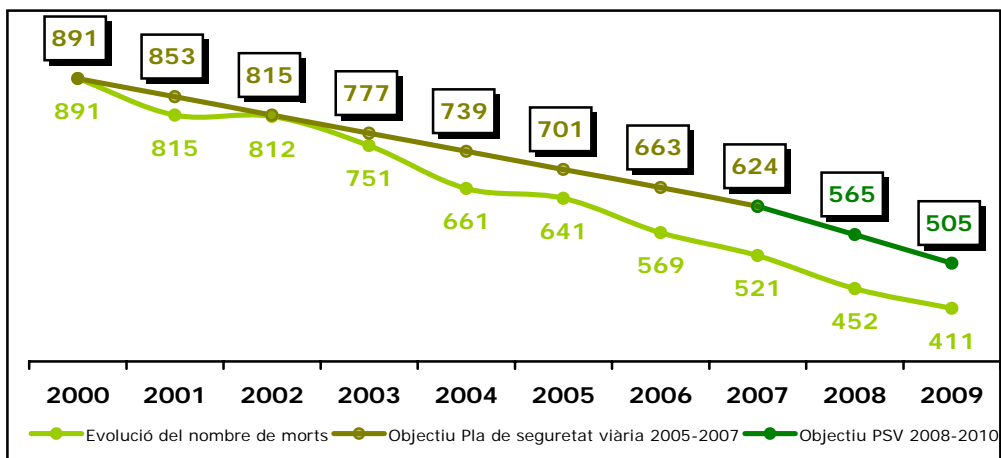

Font: SCT

La tendència decreixent en l'evolució del nombre de víctimes mortals és molt més significativa en la zona interurbana, ja que s'observa una reducció del 57,6% entre el 2000 i el 2009, mentre que en zona urbana aquesta reducció es situa en el 41,7%. En el darrer any, però, la reducció respecte a l'any anterior es més acusada en zona urbana, sent d'un 14,6%, mentre que la reducció en zona interurbana ha estat de 6,5%.

Gràfic 5.6 – Evolució dels morts en zona urbana i interurbana 2000–2009

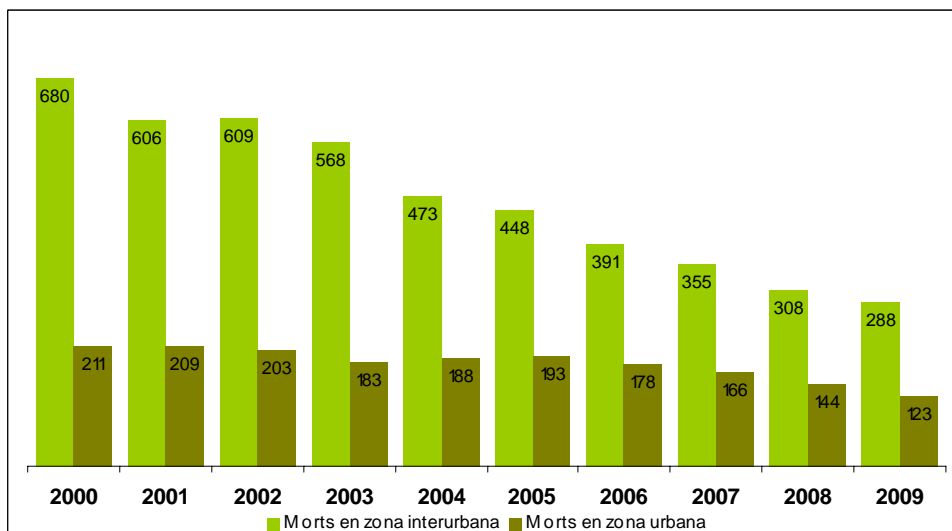

Font: SCT

Taula 5.3 – Evolució de la reducció de la mortalitat 2000/2009 i 2008/2009

	2000	2008	2009	Reducció absoluta 2008/2009	Reducció relativa 2008/2009	Reducció absoluta 2000/2009	Reducció relativa 2000/2009
Total morts	891	452	411	-41	-9,10%	-480	-53,90%
Morts vies interurbanes	680	308	288	-20	-6,50%	-392	-57,60%
Mort vies urbanes	211	144	123	-21	-14,60%	-88	-41,70%

Font: Elaboració pròpia a partir de les dades fetes públiques pel SCT

El gràfic següent de morts a 30 dies en zona interurbana mostra una evolució molt favorable de la sinistralitat en aquest tipus de via, ja que des del 2008 es supera l'objectiu marcat per al 2010.

Gràfic 5.7 – Morts a 30 dies en zona interurbana

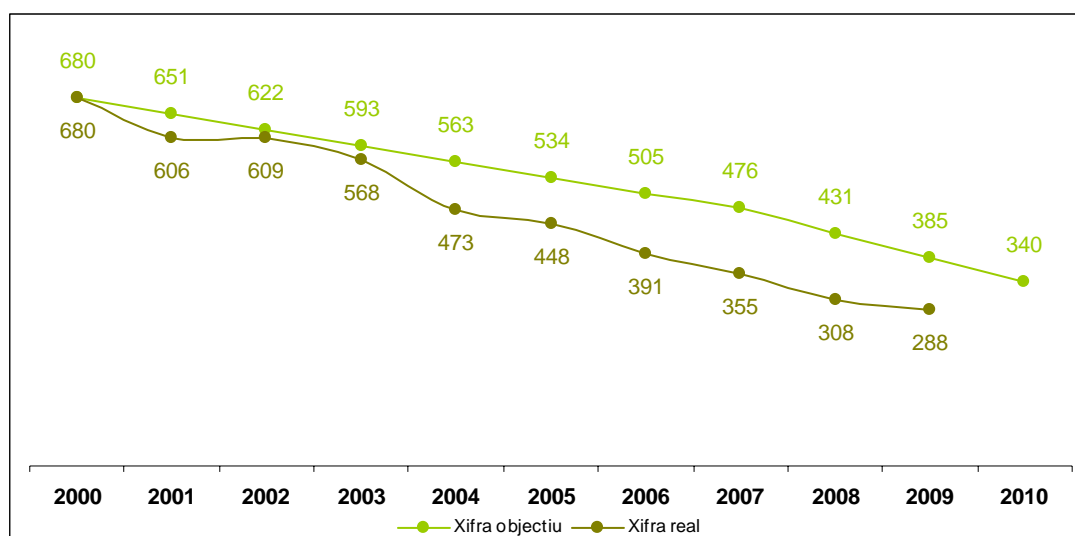

Font: SCT

Per una altra banda, els resultats obtinguts en vies urbanes, confirmen la tendència a la baixa iniciada el 2006 i emfasitzada en els darrers anys, la qual cosa aproxima la xifra real amb l'objectiu fixat pel PSV. El diferencial ha passat del 16,3% el 2005, quan la divergència entre la xifra real i la xifra pretesa va ser més gran, al 3,4% el 2009.

Gràfic 5.8 – Morts a 30 dies en zona urbana

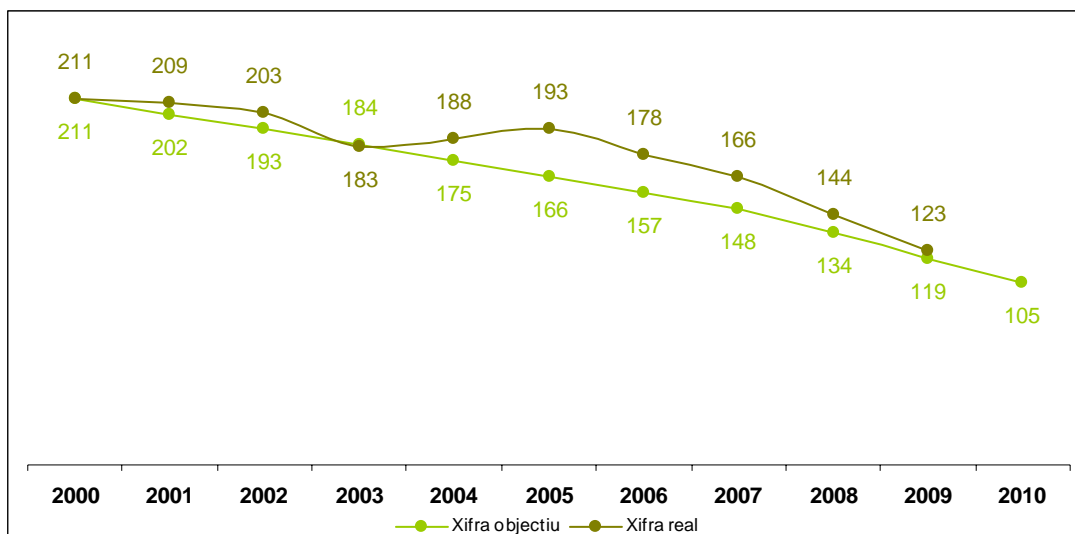

Font: SCT

Dades absolutes

El nombre total d'accidents registrats a Catalunya durant l'any 2009 ha estat de 24.663, la qual cosa significa un increment mínim del 0,3% respecte de la xifra obtinguda l'any 2008. Al voltant d'una tercera part del total d'accidents es produeixen en vies interurbanes, però la gravetat dels accidents és molt superior en aquestes vies, i suposen el 73,5% del total de víctimes mortals a 24 hores.

Cal recordar que el fort increment que es va detectar en els anys 2006 i 2007 en relació amb el nombre total d'accidents va ser conseqüència de la introducció del nou sistema de recollida de dades d'accidents, el SIDAT. Aquest nou sistema, per la seva versatilitat i accessibilitat permet una recollida i transmissió d'informació més exhaustiva i directa, i fa que molts dels accidents (amb ferits lleus) que abans quedaven fora del recompte d'accidents, ara s'incorporin a la base.

Taula 5.4 – Accidentalitat en vies interurbanes interanual 2000–2009 (24 hores)

Zona interurbana	Indicadors	2000	2001	2002	2003	2004	2005	2006	2007	2008	2009	Variació 2000–2009
Total a 24 hores	Total accidents	6.320	5.697	4.551	4.182	3.509	3.723	7.959	8.788	8.145	7.972	26,10%
	Total víctimes	10.789	9.684	8.098	7.467	6.010	6.357	11.737	12.945	12.053	11.905	10,30%
	Total morts	622	546	554	513	435	400	357	333	287	269	-56,80%
	Total ferits greus	2.432	2.397	2.199	2.251	1.821	1.787	1.390	1.314	1.178	1.136	-53,30%
	Total ferits lleus	7.735	6.741	5.345	4.703	3.754	4.170	9.990	11.298	10.588	10.500	35,70%

Font: Elaboració pròpia a partir de les dades fetes públiques pel SCT

Taula 5.5 – Accidentalitat vies urbanes interanual 2000–2009 (24 hores)

Zona urbana	Indicadors	2000	2001	2002	2003	2004	2005	2006	2007	2008	2009	Variació 2000–2009
Total a 24 hores	Total accidents	17.118	17.295	16.914	16.436	16.720	17.242	16.895	17.275	16.445	16.691	-2,50%
	Total víctimes	22.259	22.962	22.501	21.913	21.977	22.690	21.946	22.141	20.997	21.253	-4,50%
	Total morts	156	164	154	154	136	149	134	120	104	97	-37,80%
	Total ferits greus	1.935	1.714	1.795	1.658	2.079	1.829	1.538	1.249	1.000	926	-52,10%
	Total ferits lleus	20.168	21.084	20.552	20.101	19.762	20.712	20.274	20.772	19.893	20.230	0,30%

Font: Elaboració pròpia a partir de les dades fetes públiques pel SCT

A partir de l'anàlisi de l'evolució dels accidents en el període 2000–2009 per províncies en zona interurbana es desprèn que la reducció de morts i ferits greus en les quatre demarcacions ha estat molt favorable amb disminucions que oscil·len entre el 42,6% i el 62%. L'únic paràmetre que ha sofert un repunt en relació a l'òptim resultat de l'any anterior ha estat el nombre de morts (62) a la província de Girona, la qual cosa ha provocat que la seva reducció no fos tan accentuada com la resta de províncies respecte l'any 2000 i es situés en un 42,6%.

Taula 5.6 – Accidents zona interurbana (24 hores) 2000–2009

Zona interurbana	Dades	2000	2001	2002	2003	2004	2005	2006	2007	2008	2009	Variació 2000–2009
Barcelona	Accidents	3.308	2.852	2.146	1.874	1.526	1.647	3.907	4.393	4.235	4.233	28,00%
	Víctimes	5.551	4.818	3.789	3.364	2.656	2.827	5.670	6.400	6.220	6.365	14,70%
	Morts	271	258	228	214	173	148	136	106	112	108	-60,10%
	Ferits greus	1.110	1.190	1.018	1.057	795	784	606	629	591	584	-47,40%
	Ferits lleus	4.170	3.370	2.543	2.093	1.688	1.895	4.928	5.665	5.517	5.673	36,00%
Girona	Accidents	1.121	977	839	845	677	615	1.572	1.637	1.466	1.345	20,00%
	Víctimes	1.896	1.561	1.480	1.380	1.097	1.076	2.302	2.438	2.232	2.038	7,50%
	Morts	108	110	126	101	76	78	74	76	50	62	-42,60%
	Ferits greus	455	357	381	356	349	363	272	237	197	198	-56,80%
	Ferits lleus	1.333	1.094	973	923	672	635	1.956	2.125	1.985	1.778	33,40%
Lleida	Accidents	772	817	711	646	504	467	1.064	1.166	1.000	930	20,50%
	Víctimes	1.346	1.422	1.297	1.257	935	859	1.650	1.812	1.508	1.382	2,70%
	Morts	110	72	88	93	80	76	58	73	62	42	-62,00%
	Ferits greus	356	369	338	347	270	280	218	165	135	145	-59,30%
	Ferits lleus	880	981	871	817	585	503	1.374	1.574	1.311	1.195	35,80%
Tarragona	Accidents	1.119	1.051	855	817	802	994	1.416	1.592	1.444	1.464	30,80%
	Víctimes	1.996	1.883	1.532	1.466	1.322	1.595	2.115	2.295	2.093	2.120	6,20%
	Morts	133	106	112	105	106	98	89	78	63	57	-57,10%
	Ferits greus	511	481	462	491	407	360	294	283	255	209	-59,10%
	Ferits lleus	1.352	1.296	958	870	809	1.137	1.732	1.934	1.775	1.854	37,10%
Total	Total accidents	6.320	5.697	4.551	4.182	3.509	3.723	7.959	8.788	8.145	7.972	26,10%
	Total víctimes	10.789	9.684	8.098	7.467	6.010	6.357	11.737	12.945	12.053	11.905	10,30%
	Total morts	622	546	554	513	435	400	357	333	287	269	-56,80%
	Total ferits greus	2.432	2.397	2.199	2.251	1.821	1.787	1.390	1.314	1.178	1.136	-53,30%
	Total ferits lleus	7.735	6.741	5.345	4.703	3.754	4.170	9.990	11.298	10.588	10.500	35,70%

Font: Elaboració pròpia a partir de les dades del SCT

En les vies urbanes la sinistralitat en els darrers deu anys ha experimentat també una evolució molt positiva, tot destacant la disminució de ferits greus en un 52,1% i de víctimes mortals en un 37,8%. Per províncies, cal fer esment de Lleida, que registra una evolució favorable en tots els apartats i, en especial, en el de víctimes mortals amb una disminució del 71,4%. També cal destacar les reduccions de ferits greus a totes les províncies. Pel que fa a la província de Tarragona, aquesta presenta una reducció molt significativa tant en el nombre de ferits greus (-

63%) com en el de víctimes mortals (-50%). Les províncies on la reducció de víctimes mortals en relació amb l'any 2000 ha estat menor són Barcelona (-34,6%) i Girona (-23,8%).

Taula 5.7 – Accidents zona urbana (24 hores) 2000–2008

Zona urbana	Dades	2000	2001	2002	2003	2004	2005	2006	2007	2008	2009	Variació 2000–2009
Barcelona	Accidents	14.922	15.202	14.767	14.596	14.347	14.840	14.300	14.844	14.185	14.119	-5,40%
	Víctimes	19.336	20.216	19.718	19.475	18.912	19.564	18.706	19.142	18.215	18.060	-6,60%
	Morts	107	117	109	105	100	110	93	81	68	70	-34,60%
	Ferits greus	1.326	1.176	1.381	1.248	1.625	1.396	1.084	887	769	714	-46,20%
	Ferits lleus	17.903	18.923	18.228	18.122	17.187	18.058	17.529	18.174	17.378	17.276	-3,50%
Girona	Accidents	967	719	992	596	951	985	1.084	1.109	1.074	1.383	43,10%
	Víctimes	1.255	922	1.291	778	1.206	1.255	1.319	1.356	1.363	1.733	38,10%
	Morts	21	17	13	17	10	16	10	14	14	16	-23,80%
	Ferits greus	288	211	171	134	157	136	176	144	99	91	-68,40%
	Ferits lleus	946	694	1.107	627	1.039	1.103	1.133	1.198	1.250	1.626	71,90%
Lleida	Accidents	453	532	414	434	540	505	405	314	210	358	-21,00%
	Víctimes	635	708	534	599	754	704	535	382	256	450	-29,10%
	Morts	14	17	16	7	8	13	13	10	11	4	-71,40%
	Ferits greus	129	119	101	111	131	130	124	65	38	50	-61,20%
	Ferits lleus	492	572	417	481	615	561	398	307	207	396	-19,50%
Tarragona	Accidents	776	842	741	810	882	912	1.106	1.008	976	831	7,10%
	Víctimes	1.033	1.116	958	1.061	1.105	1.167	1.386	1.261	1.163	1.010	-2,20%
	Morts	14	13	16	25	18	10	18	15	11	7	-50,00%
	Ferits greus	192	208	142	165	166	167	154	153	94	71	-63,00%
	Ferits lleus	827	895	800	871	921	990	1.214	1.093	1.058	932	12,70%
Total	Total accidents	17.118	17.295	16.914	16.436	16.720	17.242	16.895	17.275	16.445	16.691	-2,50%
	Total víctimes	22.259	22.962	22.501	21.913	21.977	22.690	21.946	22.141	20.997	21.253	-4,50%
	Total morts	156	164	154	154	136	149	134	120	104	97	-37,80%
	Total ferits greus	1.935	1.714	1.795	1.658	2.079	1.829	1.538	1.249	1.000	926	-52,10%
	Total ferits lleus	20.168	21.084	20.552	20.101	19.762	20.712	20.274	20.772	19.893	20.230	0,30%

Font: Elaboració pròpia a partir de les dades del SCT

Gràfic 5.9 – Persones mortes a 24 h a les vies interurbanes 2009 segons la seva condició

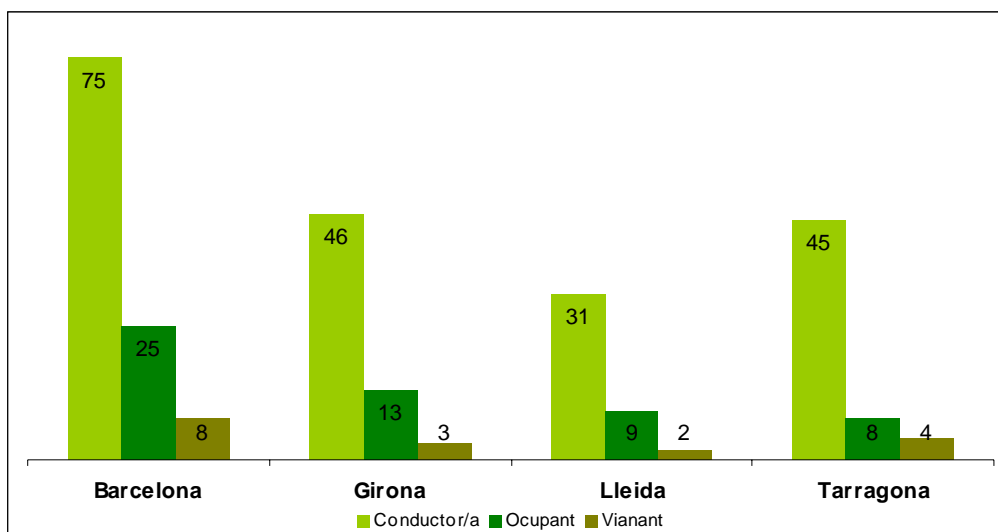

Font: SCT i Institut de Medicina Legal de Catalunya

A partir de l'anàlisi de la condició de la víctima en els accidents, cal remarcar el paper preponderant del conductor en les vies interurbanes amb el 73,2% del total de víctimes, mentre que en les vies urbanes el vianant continua tenint, al igual que els darrers anys, un paper destacat, i representa el 42,3% de les morts en vies urbanes. El nombre total de vianants morts a 30 dies, però, disminueix un 8,2% respecte del 2008, passant de 85 a 78.

Gràfic 5.10 – Persones mortes a 24 h a les vies urbanes 2009 segons la seva condició

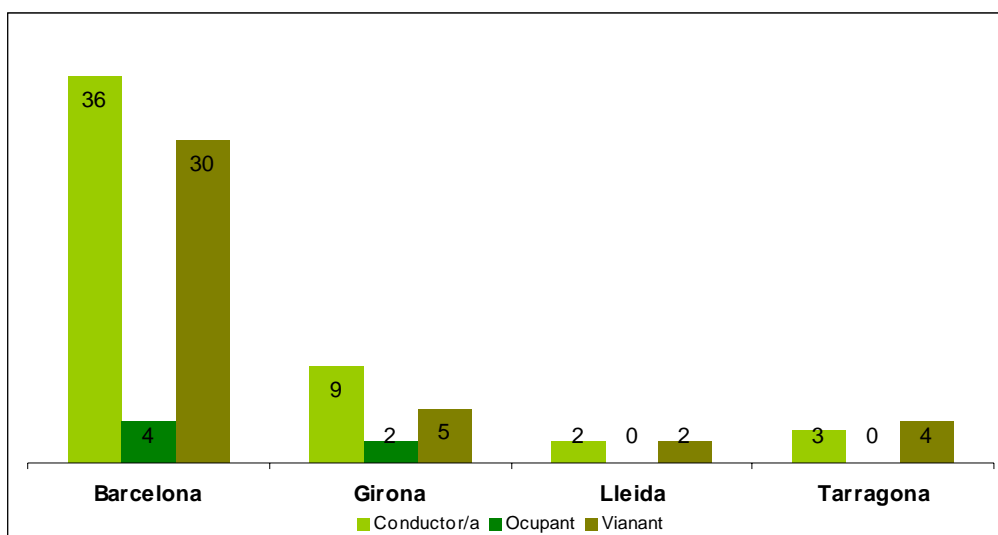

Font: SCT i Institut de Medicina Legal de Catalunya

Gràfic 5.11 – Evolució de vehicles implicats en accidents amb morts i ferits greus que han comès infraccions de velocitat 2003–2009

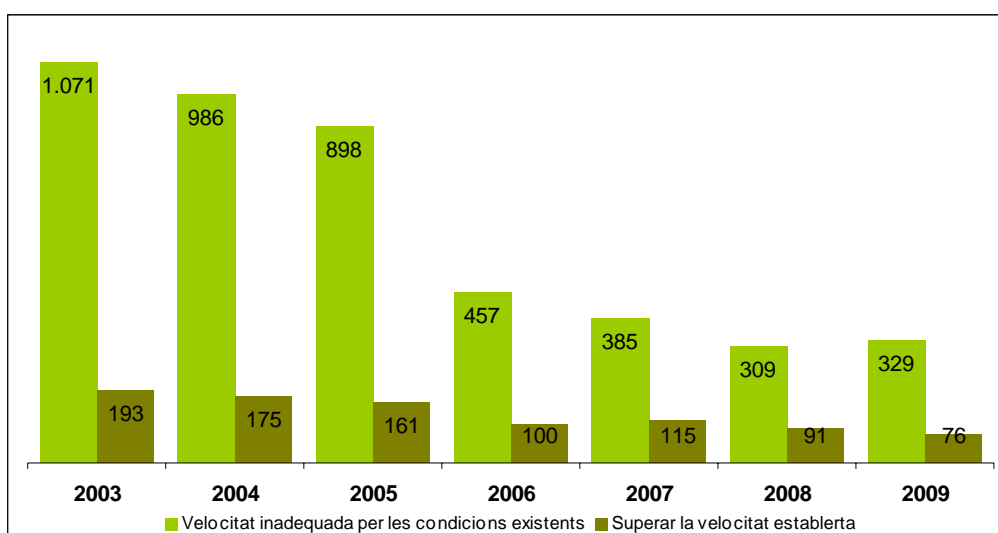

Font: SCT

En els accidents de trànsit, la velocitat de circulació està directament relacionada amb l'augment del risc i de la severitat de les lesions dels ocupants. L'any 2000 s'inicià una evolució descendent que es mantingué fins l'any 2005, moment en què aquesta tendència s'accentuà a causa del reforç de les diverses mesures de control i sanció endegades. Durant l'any 2009 s'ha produït un lleuger repunt respecte de l'any anterior pel que fa a les velocitats inadequades per les condicions existents (+6,5%), mentre que el nombre de vehicles implicats en accidents amb morts i ferits que superen la velocitat establerta continua amb la seva tendència descendent (-16,5%).

Mapa 5.1 – Ubicació dels radars fixos automàtics



Font: SCT

El 2009 s'ha continuat apostant per la difusió dels mapes d'instal·lació dels trams sota control de la xarxa viària, com una funció també preventiva.

El SCT realitza anualment el Pla de control i seguiment del binomi velocitat/accidents a la xarxa bàsica de carreteres de Catalunya. Els gràfics següents fan referència a l'evolució des del 2003 de les velocitats mitjanes i del percentatge de vehicles que superen els 90 i 120 km/h a la carretera.

Gràfic 5.12 – Evolució de les velocitats mitjanes a les carreteres de Catalunya 2003–2009

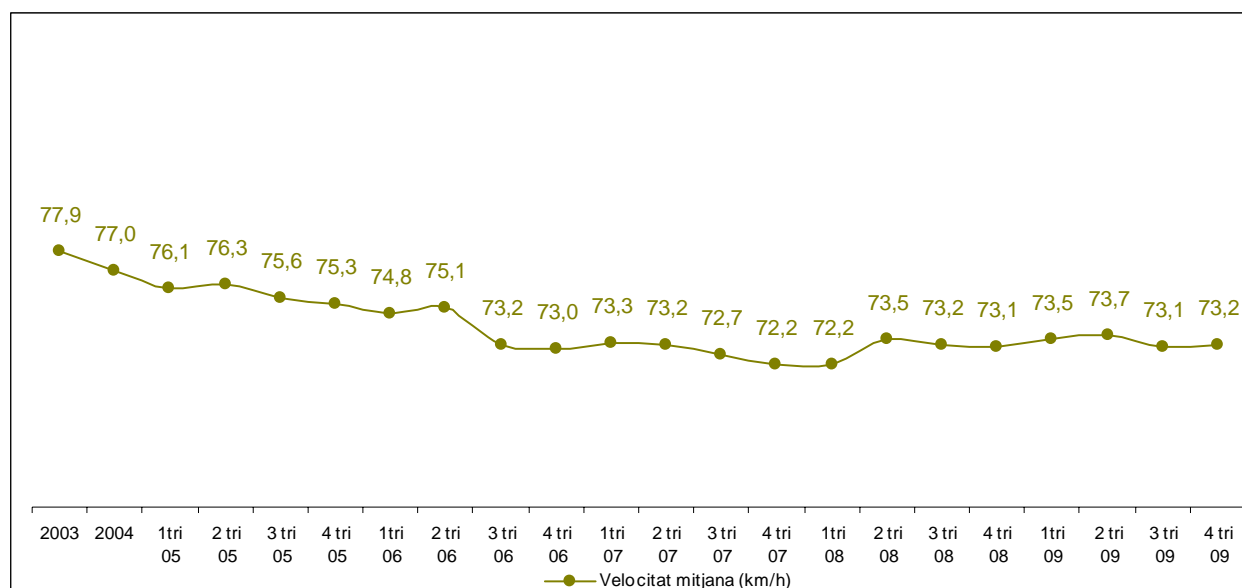

Font: Pla de control i seguiment del binomi velocitats/accidents a la xarxa bàsica de carreteres de Catalunya.
Informe anual 2008. SCT, 2009

La tendència a la baixa de l'evolució de les velocitats mitjanes a la carretera es va veure truncada el segon trimestre de 2008, amb un significatiu repunt, per establir-se de llavors ençà al voltant dels 73 km/h.

Pel que respecte al percentatge de vehicles que durant el 2009 superaven el límit de 90 km/h, aquest presenta un lleuger increment vers l'any anterior, destacant el segon trimestre de l'any. Per contra, el percentatge de conductors que superen els 120 km/h ha disminuït sensiblement, fins i tot, es va assolir per primera vegada una valor inferior al 0,50% en el tercer trimestre de l'any.

Gràfic 5.13 – Evolució del % de vehicles que superen els 90 km/h i els 120 km/h a les carreteres 2005–2009

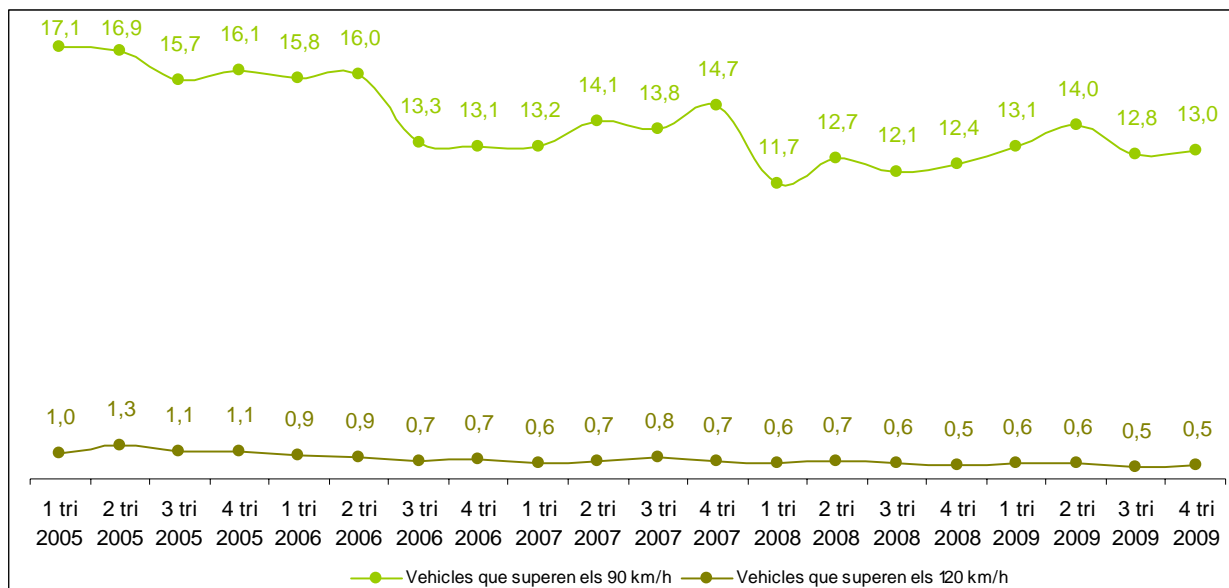

Font: Pla de control i seguiment del binomi velocitats/accidents a la xarxa bàsica de carreteres de Catalunya. Informe anual 2008. SCT, 2009

Perfil de les víctimes

El nombre total de víctimes a 24 hores ha estat de 366, de les quals 285 eren homes i 81 dones. Com s’observa el percentatge global de víctimes és majoritàriament masculí, amb un 78%, front el 22% de dones. En zones interurbanes, aquest percentatge de víctimes masculines és molt més acusat i arriba fins al 80%).

Taula 5.8 – Persones mortes per edat i sexe en zona urbana 2009

Sexe	Edat								Total
	De 0 a 14 anys	De 15 a 24 anys	De 25 a a 34 anys	De 35 a 44 anys	De 45 a 54 anys	De 55 a 64 anys	De 65 a 74 anys	Més de 74 anys	
Total	4	20	17	15	14	5	4	18	97
Dona	1	4	4	3	2	3	3	8	28
Home	3	16	13	12	12	2	1	10	69

Font: SCT

En zona urbana, les franges d'edat que més destaquen són les de 15 a 24 anys, amb 20 víctimes mortals, i la de més de 74 anys, amb 18.

Gràfic 5.14 – Persones mortes per edat i sexe a les vies urbanes 2009

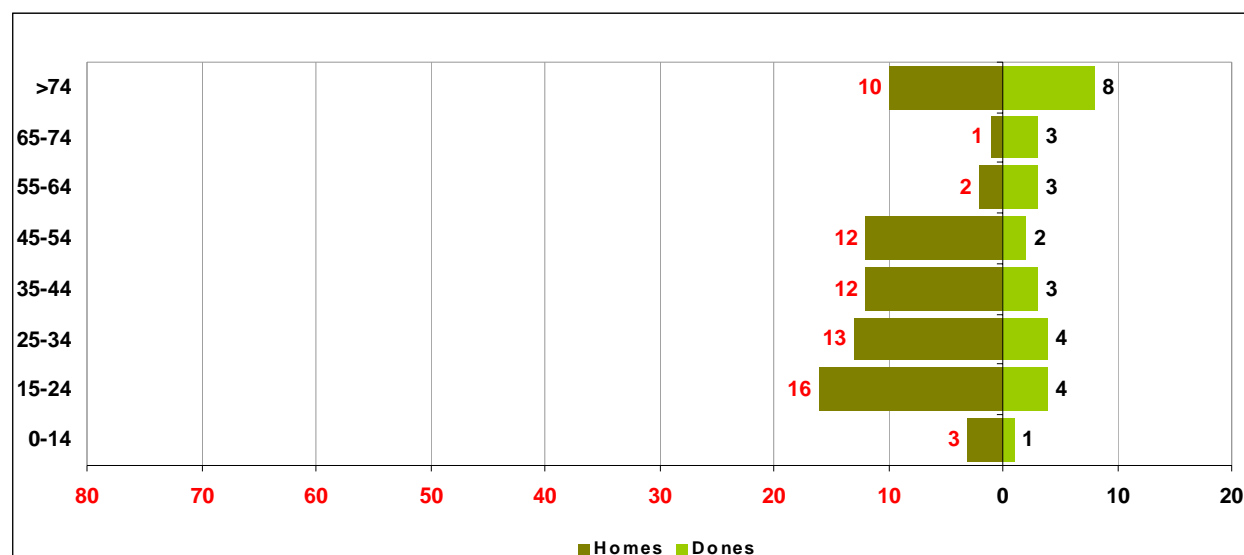

Font: SCT

Quant a la zona interurbana, les franges d'edat masculines de 25 a 34 anys i de 35 a 44 anys continuen sent un any més les de major probabilitat de patir un accident mortal. Per contra, els paràmetres del gènere femení no mostren tantes diferències entre franges d'edat, oscil·len entre les 3 i les 13 víctimes mortals, tot i que les franges de 25 a 34 i de 35 a 44 anys, també són les que presenten major nombre de morts. Les víctimes mortals femenines representen el 19,7% del total en aquest tipus de via.

Taula 5.9– Persones mortes per edat i sexe en zona interurbana 2009

Sexe	Edat								Total
	De 0 a 14 anys	De 15 a 24 anys	De 25 a a 34 anys	De 35 a 44 anys	De 45 a 54 anys	De 55 a 64 anys	De 65 a 74 anys	Més de 74 anys	
Total	5	40	61	54	36	31	23	19	269
Dona	3	6	13	10	4	5	9	3	53
Home	2	34	48	44	32	26	14	16	216

Font: SCT

La franja d'edat de víctimes mortals de 25 a 34 anys baixa per tercer any consecutiu en carretera: dels 98 morts el 2006, 80 el 2007 i 63 el 2008 als 61 el 2009, tot i que aquesta darrera reducció ha estat menys pronunciada.

Gràfic 5.15 – Persones mortes per edat i sexe a les vies interurbanes 2009

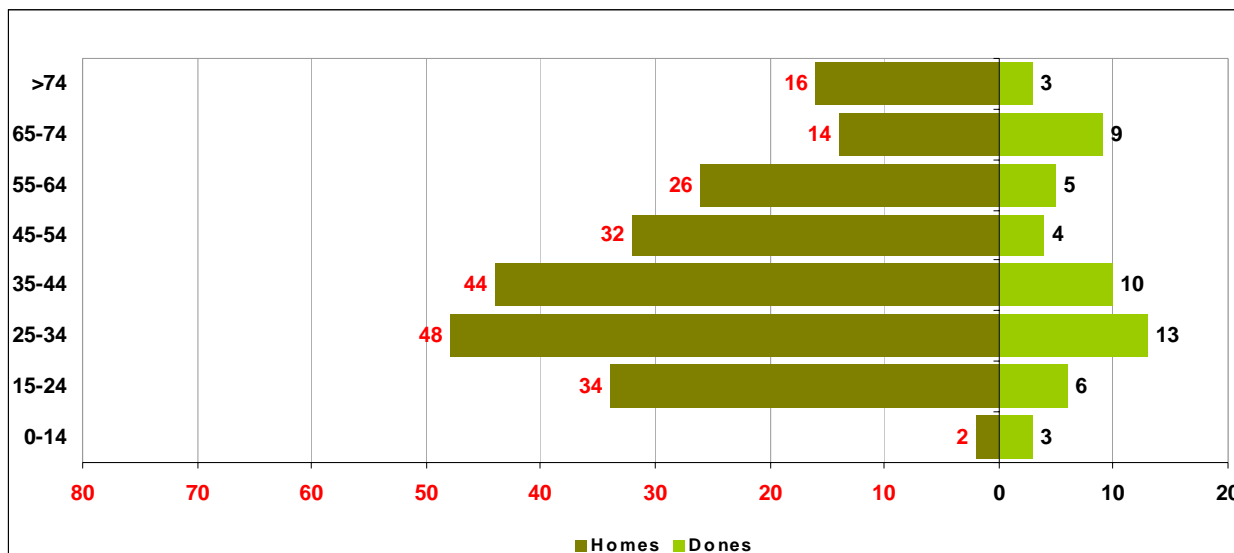

Font: SCT

El gràfic següent mostra la distribució de les víctimes mortals per franges d'edat, sense tenir en compte el sexe de la víctima. S'observa que la distribució de les víctimes és molt diferent segons es tracti d'una o altra zona. Les dues franges amb el major diferencial de víctimes són les de 25 a 34 anys i de 35 a 44 anys, mentre que les franges de 0 a 14 anys i la de més de 74 anys, presenten les diferències més curtes.

Gràfic 5.16 – Persones mortes segons edat en zona urbana i interurbana

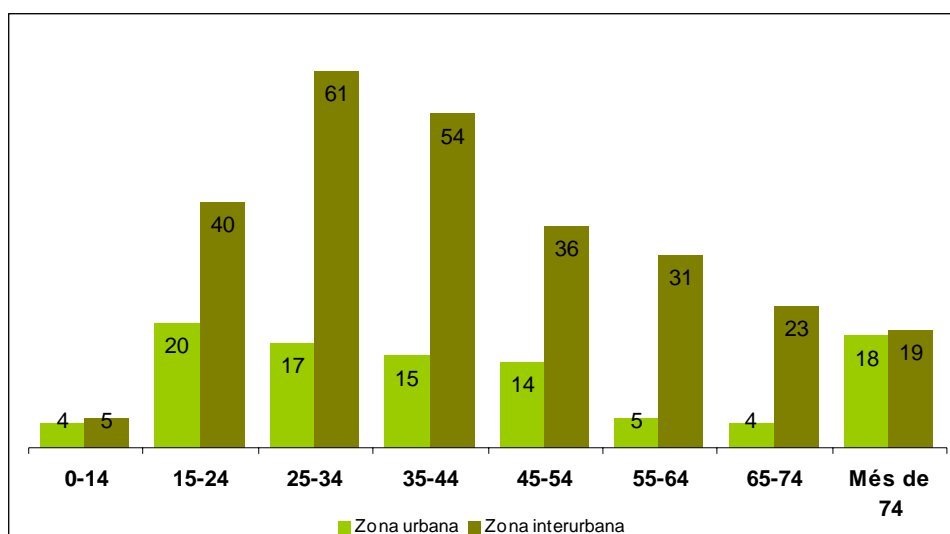

Font: SCT

El gràfic següent mostra el nombre de víctimes mortals segons el gènere de la víctima i la distribució per franges d'edat. Es constata que la variable sexe presenta molta major incidència en els homes i en les franges d'edat d'entre 15 i 54 anys. Mentre que el nombre de dones mortes es manté bastant estable en totes les franges d'edat i és la de 25 a 34 anys la de major incidència mortal femenina.

Gràfic 5.17 – Distribució dels morts segons l'edat i el sexe

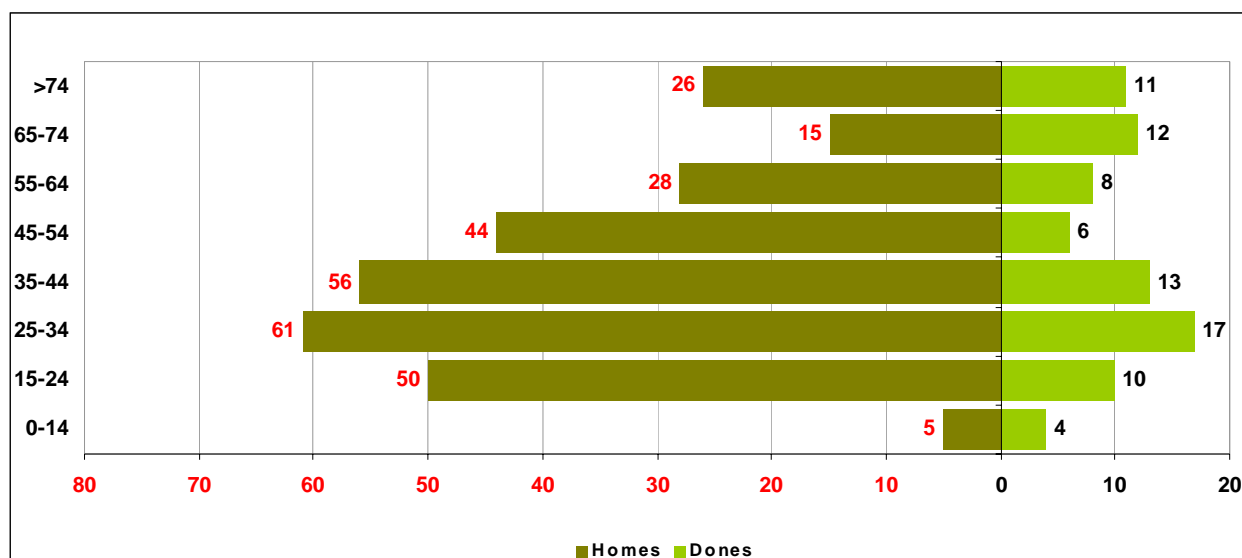

Font: SCT

Mesures de seguretat passiva

Les mesures de seguretat passiva són aquells elements de seguretat personal d'ús obligatori per als conductors i els passatgers dels vehicles, tant de dues rodes com de vehicles lleugers. El seu ús minimitza el risc de l'usuari de patir ferides greus o molt greus, en molts casos de caràcter irreversible.

Malgrat l'obligatorietat, l'ús d'aquestes mesures a les zones urbanes i interurbanes no és universal. Als sinistres es detecten encara massa casos en què les víctimes no en feien ús.

Taula 5.10 – Accessoris de seguretat de les víctimes 2009

Mitjà de locomoció	Accessoris seguretat	Zona urbana	Zona interurbana	Total	% Zona urbana	% Zona interurbana	% Total
	Total	9.946	2.173	12.119	100%	100%	100%
Ciclomotor + motocicleta	Casc	8.293	1.884	10.177	99,20%	97,20%	98,90%
	Cap	63	55	118	0,80%	2,80%	1,10%
	S'ignora	1.590	234	1.824	-	-	-
	Total	6.646	8.805	15.451	100%	100%	100%
Vehicles lleugers	Cinturó	3.952	7.316	11.268	92,00%	94,50%	93,60%
	SR Infantil	94	168	262	2,20%	2,20%	2,20%
	Cap	251	255	506	5,80%	3,30%	4,20%
	S'ignora	2.349	1.066	3.415	-	-	-

NOTA: Els percentatges estan calculats sobre el total de casos en què es coneix l'ús d'accessoris de seguretat

Font: SCT

L'ús de les mesures de seguretat passiva durant el 2009 experimenta un lleuger augment en relació amb l'any anterior (l'ús del casc s'incrementa en 0,3 punts i el del cinturó en 1 punt). També es redueix el percentatge d'usuaris que no utilitzen cap accessori de seguretat, que passa del 5,1% el 2008 al 4,2% el 2009.

Alcoholèmies

Els diferents plans de seguretat viària han tingut i tenen com a un dels eixos principals la lluita contra la ingesta d'alcohol a l'hora de conduir un vehicle. Durant el 2009 s'han incrementat en un 21,3% respecte l'any passat el nombre de proves realitzades, fins arribar a un total de 617.895.

Taula 5.11 – Proves d'alcoholèmia per motiu i resultat 2004–2009

Motiu prova	Resultat negatiu	%	Resultat positiu*	%	S'hi nega	%	Total	%
Any 2004								
Total	427.717	94,4	24.636	5,4	815	0,2	453.168	100
Accident	24.253	90,5	2.383	8,9	170	0,6	26.806	5,9
Control preventiu	399.792	95,3	19.265	4,6	465	0,1	419.522	92,6
Infracció	3.475	57,9	2.385	39,8	140	2,3	6.000	1,3
Símtomes	197	23,5	603	71,8	40	4,8	840	0,2
Any 2005								
Total	408.558	93,3	28.483	6,5	763	0,2	437.804	100
Accident	22.104	89,5	2.421	9,8	164	0,7	24.689	5,6
Control preventiu	381.817	94,3	22.798	5,6	433	0,1	405.048	92,5
Infracció	4.494	62,1	2.624	36,3	118	1,6	7.236	1,7
Símtomes	143	17,2	640	77	48	5,8	831	0,2
Any 2006								
Total	401.397	92,7	30.602	7,1	915	0,2	432.914	100
Accident	15.863	86,2	2.382	12,9	164	0,9	18.409	4,3
Control preventiu	379.126	93,8	24.555	6,1	548	0,1	404.229	93,4
Infracció	6.168	66,6	2.939	31,7	155	1,7	9.262	2,1
Símtomes	240	23,7	726	71,6	48	4,7	1.014	0,2
Any 2007								
Total	430.448	93,1	30.646	6,6	1.118	0,2	462.212	100
Accident	17.828	87,7	2.298	11,3	207	1	20.333	4,4
Control preventiu	404.830	94	24.734	5,7	676	0,2	430.240	93,1
Infracció	7.388	70,6	2.890	27,6	190	1,8	10.468	2,3
Símtomes	402	34,3	724	61,8	45	3,8	1.171	0,3
Any 2008								
Total	476.351	93,5	32.395	6,4	802	0,2	509.548	100
Accident	16.915	87,9	2.182	11,3	146	0,8	19.243	3,8
Control preventiu	453.827	94,3	26.851	5,6	490	0,1	481.168	94,4
Infracció	5.195	66,7	2.474	31,8	116	1,5	7.785	1,5
Símtomes	414	30,6	888	65,7	50	3,7	1.352	0,3
Any 2009								
Total	580.434	93,9	36.577	5,9	884	0,1	617.895	100
Accident	15.608	87,7	2.079	11,7	102	0,6	17.789	2,9
Control preventiu	559.328	94,7	30.879	5,2	630	0,1	590.837	95,6
Infracció	4.909	64,7	2.579	34	99	1,3	7.587	1,2
Símtomes	589	35	1.040	61,8	53	3,2	1.682	0,3

Font: SCT

El 2009 ha estat l'any en què percentualment i numèricament s'ha realitzat major nombre de controls preventius, amb un total de 590.837, dada que suposa el 95,6% del total. D'altra banda, aquest any ha estat quan menys proves d'alcoholèmia s'han realitzat per causa d'accident, 17.789, dada que suposa una reducció del 7,6% en relació amb l'any anterior. Quant al percentatge d'alcoholèmies positives, aquest baixa cinc dècimes amb relació al 2008, fins

arribar al 5,9% del total. Percentualment respecte l'any anterior, pugen els positius per motiu d'infracció, però baixen els que han estat motivats per símptomes.

Delictes de trànsit

En relació amb els delictes de trànsit (23.867), aquests presenten un augment de 1.689 durant el 2009, fet que significa un increment del 7,6% en relació amb el 2008. Aquest augment es deu principalment a una pujada de 1.443 delictes relatius al trànsit coneguts per les policies locals, que passen de 12.568 l'any 2008 a 14.011 el 2009, i hi ha tingut especial incidència l'apartat "conduir sense haver obtingut mai permís o llicència". En aquest sentit, cal recordar que l'aplicació de la reforma del Codi penal, que va entrar en vigor el desembre de 2007, va representar la inclusió de nous delictes contra la seguretat viària que abans només suposaven una denúncia administrativa, com conduir sense permís o superar en 80 km/h el límit de velocitat permès en via interurbana.

Taula 5.12 – Comparativa dels delictes relatius al trànsit coneguts per PG — ME i PL (per RP)

Catalunya	Fets principals coneguts relatius al trànsit	2007				2008				2009				Variació de taxes
		PG-ME	PL	Policia de Catalunya	Taxa x 1000 hab.	PG-ME	PL	Policia de Catalunya	Taxa x 1000 hab.	PG-ME	PL	Policia de Catalunya	Taxa x 1000 hab.	
	Delictes relatius al trànsit	6.527	6.371	12.898	1,79	9.266	12.568	21.834	2,96	9.825	14.011	23.836	3,19	0,22
	Conduir sota els efectes d'alcohol	5.392	5.261	10.653	1,48	5.271	7.732	13.003	1,77	5.029	7.461	12.490	1,67	-0,09
	Negativa a sotmetre's a les proves	438	715	1.153	0,16	569	724	1.293	0,18	544	759	1.303	0,17	0,00
	Conducció temerària	537	311	848	0,12	557	375	932	0,13	512	353	865	0,12	-0,01
	Conduir sense haver obtingut mai permís o llicèn.	0	0	0	0,00	2.103	3.153	5.256	0,71	2.547	4.239	6.786	0,91	0,19
	Altres	160	84	244	0,03	766	584	1.350	0,18	1.193	1.199	2.392	0,32	0,14

RP Camp de Tarragona	Fets principals coneguts relatius al trànsit	2007		2008		2009		Variació de taxes
		Policia de Catalunya	Taxa x 1000 hab.	Policia de Catalunya	Taxa x 1000 hab.	Policia de Catalunya	Taxa x 1000 hab.	
	Delictes relatius al trànsit	1.624	0,23	2.621	0,36	2.946	0,39	0,04
	Conduir sota els efectes d'alcohol	1.358	2,36	1.499	2,50	1.519	2,48	-0,02
	Negativa a sotmetre's a les proves	123	0,21	156	0,26	163	0,27	0,01
	Conducció temerària	122	0,21	151	0,25	121	0,20	-0,05
	Conduir sense haver obtingut mai permís o llicèn.	0	0,00	601	1,00	814	1,33	0,33
	Altres	21	0,04	214	0,36	329	0,54	0,18

RP Central	Fets principals coneguts relatius al trànsit	2007		2008		2009		Variació de taxes
		Policia de Catalunya	Taxa x 1000 hab.	Policia de Catalunya	Taxa x 1000 hab.	Policia de Catalunya	Taxa x 1000 hab.	
	Delictes relatius al trànsit	984	0,14	1.381	0,19	1.659	0,22	0,03
	Conduir sota els efectes d'alcohol	829	1,69	868	1,73	928	1,82	0,09
	Negativa a sotmetre's a les proves	89	0,18	107	0,21	110	0,22	0,00
	Conducció temerària	55	0,11	43	0,09	58	0,11	0,03
	Conduir sense haver obtingut mai permís o llicèn.	0	0,00	274	0,55	345	0,68	0,13
	Altres	11	0,02	89	0,18	218	0,43	0,25

RP Girona	Fets principals coneguts relatius al trànsit	2007		2008		2009		Variació de taxes
		Policia de Catalunya	Taxa x 1000 hab.	Policia de Catalunya	Taxa x 1000 hab.	Policia de Catalunya	Taxa x 1000 hab.	
	Delictes relatius al trànsit	2.037	0,28	2.997	0,41	3.179	0,43	0,02
	Conduir sota els efectes d'alcohol	1.686	2,44	1.762	2,46	1.729	2,36	-0,10
	Negativa a sotmetre's a les proves	213	0,31	247	0,34	210	0,29	-0,06
	Conducció temerària	102	0,15	105	0,15	94	0,13	-0,02
	Conduir sense haver obtingut mai permís o llicèn.	0	0,00	730	1,02	922	1,26	0,24
	Altres	36	0,05	153	0,21	224	0,31	0,09

	2007		2008		2009		Variació de taxes
	Polícia de Catalunya	Taxa x 1000 hab.	Polícia de Catalunya	Taxa x 1000 hab.	Polícia de Catalunya	Taxa x 1000 hab.	
RP Metropolitana Barcelona	Fets principals coneguts relatius al trànsit						
	1.664	0,23	4.103	0,56	4.307	0,58	0,02
Delictes relatius al trànsit							
Conduir sota els efectes d'alcohol	1.340	0,84	2.545	1,57	2.216	1,37	-0,21
Negativa a sotmetre's a les proves	124	0,08	116	0,07	97	0,06	-0,01
Conducció temerària	164	0,10	132	0,08	138	0,09	0,00
Conduir sense haver obtingut mai permís o llicèn.	0	0,00	1.108	0,69	1.488	0,92	0,23
Altres	36	0,02	202	0,13	368	0,23	0,10
RP Metropolitana Nord	Fets principals coneguts relatius al trànsit						
	3.174	0,44	5.439	0,74	5.978	0,80	0,06
Delictes relatius al trànsit							
Conduir sota els efectes d'alcohol	2.542	1,27	3.180	1,56	3.029	1,46	-0,10
Negativa a sotmetre's a les proves	372	0,19	329	0,16	342	0,17	0,00
Conducció temerària	186	0,09	241	0,12	221	0,11	-0,01
Conduir sense haver obtingut mai permís o llicèn.	0	0,00	1.345	0,66	1.736	0,84	0,18
Altres	74	0,04	344	0,17	650	0,31	0,14
RP Metropolitana Sud	Fets principals coneguts relatius al trànsit						
	1.814	0,25	3.115	0,42	3.366	0,45	0,03
Delictes relatius al trànsit							
Conduir sota els efectes d'alcohol	1.539	1,22	1.869	1,46	1.776	1,37	-0,09
Negativa a sotmetre's a les proves	91	0,07	178	0,14	199	0,15	0,01
Conducció temerària	147	0,12	181	0,14	160	0,12	-0,02
Conduir sense haver obtingut mai permís o llicèn.	0	0,00	688	0,54	876	0,67	0,14
Altres	37	0,03	199	0,16	355	0,27	0,12
RP Pirineu Occidental	Fets principals coneguts relatius al trànsit						
	328	0,05	416	0,06	366	0,05	-0,01
Delictes relatius al trànsit							
Conduir sota els efectes d'alcohol	290	3,92	277	3,63	238	3,10	-0,53
Negativa a sotmetre's a les proves	24	0,32	42	0,55	29	0,38	-0,17
Conducció temerària	9	0,12	13	0,17	12	0,16	-0,01
Conduir sense haver obtingut mai permís o llicèn.	0	0,00	64	0,84	41	0,53	-0,31
Altres	5	0,07	20	0,26	46	0,60	0,34
RP Ponent	Fets principals coneguts relatius al trànsit						
	815	0,11	1.066	0,14	1.303	0,17	0,03
Delictes relatius al trànsit							
Conduir sota els efectes d'alcohol	682	2,00	592	1,68	685	1,90	0,22
Negativa a sotmetre's a les proves	83	0,24	82	0,23	109	0,30	0,07
Conducció temerària	33	0,10	41	0,12	31	0,09	-0,03
Conduir sense haver obtingut mai permís o llicèn.	0	0,00	270	0,77	373	1,03	0,27
Altres	17	0,05	81	0,23	105	0,29	0,06
RP Terres de l'Ebre	Fets principals coneguts relatius al trànsit						
	458	0,06	696	0,09	732	0,10	0,00
Delictes relatius al trànsit							
Conduir sota els efectes d'alcohol	387	2,13	411	2,18	370	1,94	-0,24
Negativa a sotmetre's a les proves	34	0,19	36	0,19	44	0,23	0,04
Conducció temerària	30	0,16	25	0,13	30	0,16	0,02
Conduir sense haver obtingut mai permís o llicèn.	0	0,00	176	0,93	191	1,00	0,07
Altres	7	0,04	48	0,25	97	0,51	0,25

Taula 5.13 – Comparativa dels delictes relatius al trànsit coneguts per PG — ME i FCSE (per províncies)

	2007				2008				2009				Variació de taxes
	PG-ME	FCSE	PG-ME + FCSE	Taxa x 1000 hab.	PG-ME	FCSE	PG-ME + FCSE	Taxa x 1000 hab.	PG-ME	FCSE	PG-ME + FCSE	Taxa x 1000 hab.	
Catalunya	Fets principals coneguts relatius al trànsit												
	6.527	348	6.875	0,95	9.266	344	9.610	1,30	9.825	31	9.856	1,32	0,01
Delictes relatius al trànsit													
Conduir sota els efectes d'alcohol	5.392	200	5.592	0,78	5.271	127	5.398	0,73	5.029	4	5.033	0,67	-0,06
Negativa a sotmetre's a les proves	438	33	471	0,07	569	30	599	0,08	544	0	544	0,07	-0,01
Conducció temerària	537	38	575	0,08	557	22	579	0,08	512	2	514	0,07	-0,01
Conduir sense haver obtingut mai permís o llicèn.	0	0	0	0,00	2.103	47	2.150	0,29	2.547	5	2.552	0,34	0,05
Altres	160	77	237	0,03	766	118	884	0,12	1.193	20	1.213	0,16	0,04
Barcelona	Fets principals coneguts relatius al trànsit				2007		2008		2009				Variació de taxes
	PG-ME + FCSE		Taxa x 1000 hab.		PG-ME + FCSE		Taxa x 1000 hab.		PG-ME + FCSE		Taxa x 1000 hab.		
Delictes relatius al trànsit	3.245		0,61		4.875		0,90		5.164		0,94		0,04
Conduir sota els efectes d'alcohol	2.611		0,49		2.694		0,50		2.549		0,46		-0,03
Negativa a sotmetre's a les proves	189		0,04		258		0,05		262		0,05		0,00
Conducció temerària	329		0,06		326		0,06		309		0,06		0,00
Conduir sense haver obtingut mai permís o llicèn.	0		0,00		1.184		0,22		1.357		0,25		0,03
Altres	116		0,02		413		0,08		687		0,13		0,05
Girona	Fets principals coneguts relatius al trànsit				2007		2008		2009				Variació de taxes
	PG-ME + FCSE		Taxa x 1000 hab.		PG-ME + FCSE		Taxa x 1000 hab.		PG-ME + FCSE		Taxa x 1000 hab.		
Delictes relatius al trànsit	1.111		1,57		1.515		2,07		1.545		2,07		0,00
Conduir sota els efectes d'alcohol	911		1,29		904		1,24		851		1,14		-0,10
Negativa a sotmetre's a les proves	111		0,16		136		0,19		107		0,14		-0,04
Conducció temerària	60		0,08		74		0,10		65		0,09		-0,01
Conduir sense haver obtingut mai permís o llicèn.	0		0,00		309		0,42		384		0,51		0,09
Altres	29		0,04		92		0,13		138		0,18		0,06
Lleida	Fets principals coneguts relatius al trànsit				2007		2008		2009				Variació de taxes
	PG-ME + FCSE		Taxa x 1000 hab.		PG-ME + FCSE		Taxa x 1000 hab.		PG-ME + FCSE		Taxa x 1000 hab.		
Delictes relatius al trànsit	788		1,90		992		2,32		1.111		2,55		0,22
Conduir sota els efectes d'alcohol	664		1,60		584		1,37		608		1,39		0,03
Negativa a sotmetre's a les proves	65		0,16		80		0,19		86		0,20		0,01
Conducció temerària	40		0,10		47		0,11		39		0,09		-0,02
Conduir sense haver obtingut mai permís o llicèn.	0		0,00		195		0,46		252		0,58		0,12
Altres	19		0,05		86		0,20		126		0,29		0,09
Tarragona	Fets principals coneguts relatius al trànsit				2007		2008		2009				Variació de taxes
	PG-ME + FCSE		Taxa x 1000 hab.		PG-ME + FCSE		Taxa x 1000 hab.		PG-ME + FCSE		Taxa x 1000 hab.		
Delictes relatius al trànsit	1.731		2,28		2.228		2,82		2.036		2,53		-0,29
Conduir sota els efectes d'alcohol	1.406		1,86		1.216		1,54		1.025		1,28		-0,27
Negativa a sotmetre's a les proves	106		0,14		125		0,16		89		0,11		-0,05
Conducció temerària	146		0,19		132		0,17		101		0,13		-0,04
Conduir sense haver obtingut mai permís o llicèn.	0		0,00		462		0,59		559		0,70		0,11
Altres	73		0,10		293		0,37		262		0,33		-0,05

Del total de delictes, un 52,4% han estat per conduir sota els efectes de les begudes alcohòliques, la qual cosa indica que aquest tipus de delicte és el més freqüent entre els usuaris de la xarxa viària catalana. El segueix en segona posició amb 6.791 fets coneguts (28,5% del total) el delicte de conduir sense haver obtingut mai permís o llicència.

S'ha de dir també que s'han registrat 1.303 casos de negativa a sotmetre's a les proves d'alcoholèmia, dada que suposa el 5,5% del global de delictes. En relació amb els delictes per conducció temerària sumen un total de 867, dada que representa un 3,6%.

La PG — ME ha registrat el 41,2% del total de delictes coneguts, mentre que els diferents cossos de policia local n'han registrat el 58,7%. El 0,1% restant van ser detectats per les FCSE.

La comparativa per regions policials mostra que el 57,2% dels delictes relatius al trànsit es concentren en les tres regions metropolitanes de Barcelona, tot destacant la Regió Metropolitana Nord amb 5.978 delictes coneguts per la policia de Catalunya, seguida de la Metropolitana Barcelona (4.307) i Metropolitana Sud (3.366). Per contra, les regions policials que comptabilitzen menys nombre de delictes relatius al trànsit són Pirineu Occidental (366) i Terres de l'Ebre (732).

Indicadors de la mobilitat segura

Per tal de poder realitzar comparatives interanuals fiables cal utilitzar indicadors sobre accidentalitat amb paràmetres homogenis que permetin avaluar les tendències pròpies de cada país i realitzar anàlisis comparatives amb els països del nostre entorn. Els índexs d'accidentalitat recullen dades en relació amb:

- Accidents amb morts i ferits greus per 100.000 habitants.
- Accidents amb morts i ferits greus per 100.000 vehicles.
- Accidents amb morts i ferits greus per 10 M veh.-km en carretera.
- Morts a 24 hores per 1.000 accidents amb víctimes.
- Morts a 24 hores per milió d'habitants.
- Morts a 30 dies per milió d'habitants.

Taula 5.14 – Evolució dels índexs d'accidentalitat 2000–2009

Índexs d'accidentalitat	2000	2001	2002	2003	2004	2005	2006	2007	2008	2009
Accidents amb morts i ferits greus per 100.000 habitants	64	61	58	55	54	50	40	35	30	28
Accidents amb morts i ferits greus per 100.000 vehicles	101	88	83	81	78	71	56	49	41	38
Accidents amb morts i ferits greus per 10 M veh.-km en carretera	0,65	0,67	0,61	0,59	0,47	0,45	0,35	0,33	0,32	0,31
Morts 24 h/1.000 accidents	33,2	30,9	33	32,4	28,2	26,2	19,8	17,4	15,9	14,8
Morts 24 h/M hab.	124	112	109	99,5	84	79	69	63	53	49
Morts 30 dies/ M hab.	142	128	125	114	97	92	80	72	61	55

¹ El valor del darrer any per aquest índex es calcula amb les darreres dades de mobilitat disponibles (veh.-km any anterior). Així, la xifra de 2008 correspon a dades de mobilitat de 2007.

Font: DGT i IDESCAT

Gràfic 5.18 – Evolució dels índexs d'accidentalitat 2000–2009

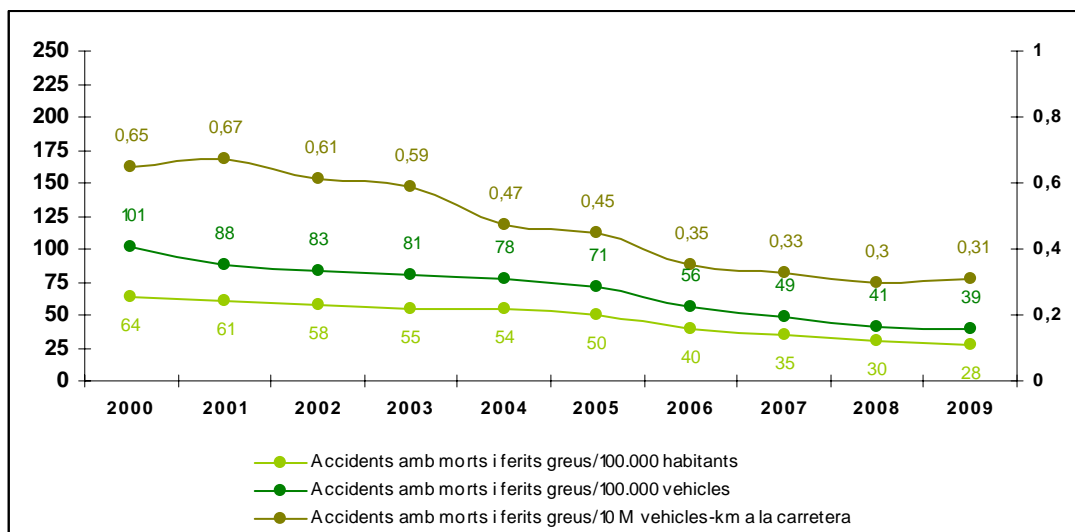

Font: DGT i IDESCAT

A Catalunya es confirma la tendència a la baixa de tots els paràmetres de sinistralitat, tot i haver augmentat en els darrers anys el parc de vehicles i el cens de conductors. Un exemple d'aquesta tendència a la baixa és que es passa d'una xifra de 142 víctimes mortals per milió d'habitants a 30 dies l'any 2000 a 55 morts per milió, fet que suposa una reducció del 61,3% de les víctimes mortals. D'igual manera succeeix amb el nombre de morts a 24 hores, amb una reducció del 60,5%. La menor lesivitat dels accidents també es posa de manifest amb la reducció del nombre de morts per cada mil accidents en un 54,8%.

Gràfic 5.19 – Evolució dels índexs de víctimes mortals 2000–2009

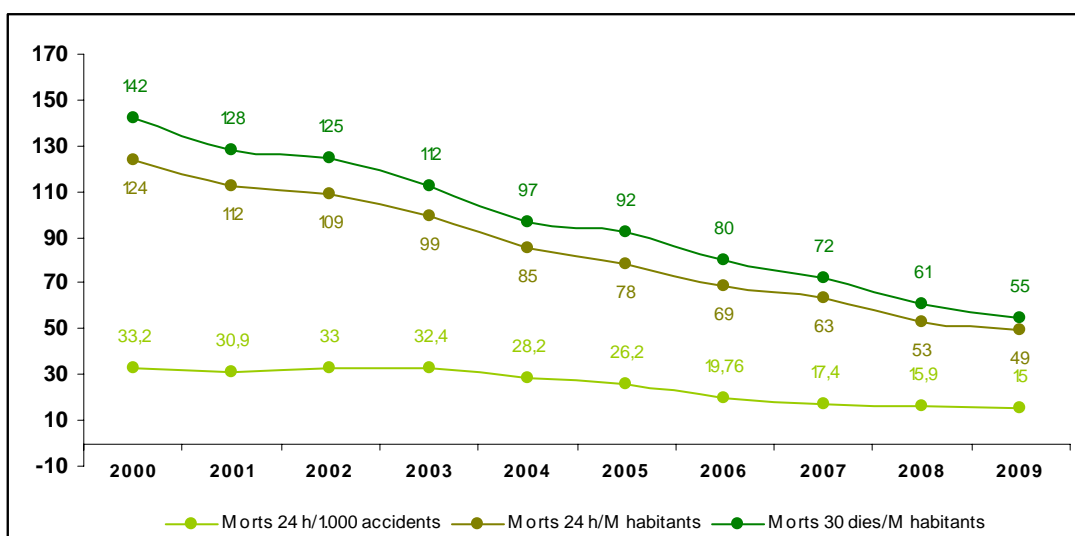

Font: DGT i IDESCAT



6. Seguretat en el context de la prevenció, extinció d'incendis i salvaments

Els incendis forestals a Catalunya

- **Superfície afectada pel foc a Catalunya el 2009**

Superfície total d'incendis de vegetació : 8.829 ha

- **Comentari sobre la campanya d'estiu**

Durant la campanya d'estiu del 2009, compresa entre el 15 de juny i el 15 de setembre, s'han atès 2.827 incendis de vegetació agrícola, forestal i urbana, que han afectat 8.829 ha.

Els riscos més importants als quals s'ha hagut de fer front en aquesta campanya han estat, sobretot, les onades de calor de sud i els episodis de vent dels passos frontals de nord-oest, que van provocar un major risc d'incendi de vegetació, especialment al nord, al sud i a les comarques de ponent de Catalunya.

A banda dels incendis forestals i també urbans, l'estiu 2009 s'ha caracteritzat per l'elevat nombre d'incendis agrícoles, que majoritàriament es van produir a les comarques de Lleida i la Catalunya Central. Així, els Bombers de la Generalitat han treballat, en la campanya forestal d'estiu del 2009, en 568 incendis de vegetació agrícola, dels quals 177 han estat a la demarcació de Lleida.

En aquest sentit, cal destacar que de les 8.829 hectàrees cremades durant l'estiu, aproximadament 7.200 són de vegetació agrícola.

Els incendis agrícoles més importants es van donar a finals de juny i principis de juliol després que diverses onades de calor asseguessin el combustible fi (cereal) coincidint amb l'inici de la sega dels camps. De fet, els dies 3 i 4 de juliol, com a mesura excepcional, el Departament d'Interior, Relacions Institucionals i Participació va demanar extremar les mesures de precaució i va prohibir l'ús de maquinària agrícola durant les hores de major insolació (entre les 14 i les 17 hores) a set comarques de Catalunya (Noguera, Urgell, Segrià, Segarra, Solsonès, Garrigues i Bages) per tal de garantir els nivells de seguretat davant la situació d'alt risc d'incendi.

L'estiu del 2009 s'han produït episodis de simultaneïtat d'incendis, i destaca el que es va registrar el dia 2 de juliol. Aquest dia es van atendre 44 serveis per focs de vegetació, dels quals 11 corresponen a la Regió d'Emergències de Lleida. D'aquest dia destaquen els incendis de les Oluges (212,9 ha), d'Oliola (118 ha), de Vilanova de l'Aguda (46,2 ha) i de Nalec (46 ha). Aquesta simultaneïtat va comportar la contínua redistribució i coordinació dels recursos del cos dels Bombers de la Generalitat. En aquest sentit, cal destacar que des del 29 de juny fins al 3 de juliol els Bombers van treballar en un total de 210 serveis per incendis de vegetació a tot el territori català.

L'incendi més important pel que fa a la superfície afectada de la campanya d'estiu 2009 va ser el de la *Donzell d'Urgell*, a la comarca de l'Urgell, que es va iniciar el 17 de juliol i va cremar una superfície de 5.700 hectàrees, majoritàriament de vegetació agrícola. A més, un home va perdre la vida com a conseqüència d'aquest incendi.

El foc d'*Horta de Sant Joan* del dia 20 de juliol de 2009 va ser el segon incendi més gran quant a superfície afectada (1.140 hectàrees de vegetació forestal) i també el més important pel cost humà que va suposar, ja que cinc bombers hi van perdre la vida mentre participaven a les tasques d'extinció del foc i un altre hi va resultar ferit molt greu.

El mes de juny la tripulació d'un helicòpter bombarder, pilot i operador de vol, perdien la vida mentre treballaven en les tasques d'extinció en un petit incendi a Mollet del Vallès.

Incendis en zona urbana

Dades segons codificació vigent en el programa de gestió "despatx":

Taula 6.1 – Incendis en zona urbana, 2009

Incendi en edifici aparcament	88
Incendi de contenidor de residus	5.632
Incendi en edifici	4.008
Incendi d'infraestructura elèctrica	583
Explosions	65
Incendi exterior de gas canalitzat	1
Incendi en edifici d'ús assistencial	30
Incendi d'indústria o magatzem	589
Incendi en edifici singular	58
Incendi en vehicle a l'aire lliure	2.037
Diversos	1.031

S'observa una diferència en el nombre d'incendis urbans: l'any 2008 va ser de 15.546 i el 2009 ha disminuït a 14.122. Aquest decrement, que s'observa especialment en el concepte de "diversos", està motivat, en part, per la nova codificació de serveis, que classifica en conceptes més concrets alguns dels serveis que anteriorment s'inclouien en el calaix "diversos".

Malgrat la consideració anterior, es pot destacar un augment dels incendis en edifici, que s'incrementa en 257 incendis (6,7%) respecte de l'any 2008 i dels incendis en indústria/magatzem, que s'incrementa un 5,7%. També s'incrementen notablement els incendis en aparcament soterrat, que gairebé doblen el nombre de serveis. Per contra,

baixen lleugerament els incendis en contenidors de residus, un -2,2%, així com els incendis de vehicle a l'aire lliure, un -6.8% respecte de l'anterior any.

Salvament de persones

Dades segons codificació actual del programa de gestió "despatx":

Taula 6.2 – Salvament de persones, 2009

Persones amb comportament alterat	630
Rescat persones en ascensor	1.511
Rescat en coves i pous	16
Salvament en edifici esfondrat	28
Recerca i/o rescat en medi fluvial (rius, barrancs, llacs)	79
Recerca i/o rescat en medi marítim	76
Rescat de muntanya	416
Recerca persones perdudes	463
Rescat urbà (precipitats, obertura de pisos risc persones)	4.134
Atenció sanitària primària	758
Transport secundari	231

En l'apartat "salvament de persones", el canvi de codificació ha repercutit especialment en la catalogació de determinats serveis que, fins a l'any 2009, estaven englobats en grups diferents, de manera que es perd la referència respecte de la sèrie de dades dels anys anteriors.

Globalment, s'observa un increment de serveis important: dels 4.125 de l'any 2008 es passa a 8.342 el 2009, el que està motivat, en part, per la inclusió en l'apartat "rescat urbà" dels serveis d'obertura d'habitatges per risc per a les persones, especialment per a la gent gran, serveis que han augmentat notablement. L'increment de serveis classificats com a salvaments és degut també a la incorporació de l'atenció sanitària en l'apartat de salvament, tant pel que fa a l'atenció sanitària primària com als trasllats secundaris que porten a terme els Bombers de la Generalitat.

Particularment, s'observa una disminució dels salvaments de persones en ascensors respecte de l'any 2008 (-10%), mentre que la resta de serveis de salvament han augmentant notablement, destacant els rescats en medi de muntanya, que s'han incrementat un 31%, juntament amb els rescats en medi aquàtic, que s'incrementen en 69 serveis més (80,2%) respecte de l'any anterior. Les intervencions en el cas de persones amb alteració de comportament augmenten significativament i arriben a 630 serveis l'any 2009 (increment del 80%), així com la recerca de persones perdudes, que s'incrementa un 34,6%.

En aquest apartat s'inclouen els salvaments d'animals:

Taula 6.3 – Salvament d'animals, 2009

Abelles	1.392
Salvament animals (excepte abelles)	1.229

Els salvaments en activitats aèries passen a incloure's en el grup d'accidents per mobilitat.

- **Salvaments a muntanya Bombers de la Generalitat per tipus**

No es disposa de les dades desglossades per tipologia de salvaments de muntanya a causa de la simplificació de la classificació de rescats de muntanya que s'ha fet en el programa de gestió "despatx" l'any 2009.

- **Accidents per mobilitat**

Taula 6.4 – Accidents per mobilitat, 2009

Accident i/o incendi aeronau (avió, parapent, ultralleuger...)	33
Accident i/o incendi ferroviari	23
Accident de trànsit amb substàncies perilloses (camió/tren/vaixell)	156
Accident i/o incendi en vaixell (al port o a alta mar)	11
Neteja de calçada, sense accident de trànsit	1.997
Accident de trànsit amb ferits i/o atrapats	7.555
Accident de trànsit en túnel amb incendi o sense	8
Accident de trànsit, sense atrapats ni incendi	1.161

- **Nombre total de serveis dels Bombers de la Generalitat**

84.204

- **Serveis dels Bombers per tipus**

Taula 6.5 – Serveis dels Bombers per tipus, 2009

Descripció	Serveis
incendi urbà	14.122
incendi vegetació	6.702
mobilitat	10.944
salvament	10.963
fuita perillosa	1.379
assistència tècnica	14.098
suport tècnic	469
simulacre	810
dispositiu preventiu	2.511
pràctiques	3.483
activitat no urgent	18.723



7. Protecció civil

Introducció

Les funcions bàsiques de la Direcció General de Protecció Civil (d'ara endavant, DGPC) s'estructuren en tres àmbits: l'avaluació del risc, la prevenció del risc i la intervenció en emergències. En relació amb l'avaluació del risc, s'elaboren estudis per conèixer el risc, veure si és acceptable i poder decidir els mecanismes de prevenció i intervenció adients. Pel que fa a la prevenció, s'elaboren i implanten els plans d'emergències de protecció civil. Finalment, en la intervenció s'actua principalment establint mecanismes de coordinació i informació amb els diferents organismes que participen en les emergències per poder portar a la pràctica els plans d'emergència.

Per portar a terme aquestes tasques, cal disposar de tot un sistema de protecció civil que inclogui diferents institucions de l'Administració, les empreses i, per descomptat, la ciutadania. Aquest sistema va molt més enllà de la mateixa DGPC i es fonamenta en els actors més importants en la seguretat a Catalunya: els municipis, els serveis d'emergència (bombers, PG — ME, emergències sanitàries, agents rurals, etc.), les institucions i organismes que coneixen i gestionen el risc (Agència Catalana de l'Aigua, Institut Geològic de Catalunya, Junta de Residus, etc.), i les empreses privades o públiques (de forma destacada les que donen serveis essencials a la societat: aigua, gas, electricitat, telefonia, transport de persones, transport de mercaderies, les que poden produir riscos de protecció civil o les que són responsables de grans concentracions de personal). A tot això cal sumar un factor essencial com són els ciutadans: la seva col·laboració i coneixement dels riscos és cabdal per afrontar les emergències de forma adequada.

La DGPC impulsa i dinamitza aquest sistema de protecció civil.

Les línies generals del treball en la DGPC durant l'any 2009 que es continuaran en alguns casos l'any vinent són:

- **Desenvolupar el marc normatiu del sistema de protecció civil**
 - Aprovar el decret d'autoprotecció.
 - Redactar l'avantprojecte de llei de protecció civil.
 - Aprovar els criteris de gestió del risc en la planificació territorial.

▪ **Desenvolupar el sistema de plans de protecció civil**

- Elaborar el Pla d'emergències aeronàutiques, el Pla d'emergències radiològiques, el Pla d'emergències ferroviàries, el Pla d'emergències per allaus, el Pla d'actuació del Procicat per pandèmia de grip A i el Pla d'actuació del Procicat per accidents amb múltiples víctimes.
- Elaborar els exercicis i simulacres que permetin la consolidació dels plans d'emergències.

▪ **Desenvolupar accions globals de sensibilització a la població i de formació en protecció civil**

- Consolidar el procés d'informació a la població del risc químic i d'altres riscos.
- Crear una oferta formativa a l'Institut de Seguretat Pública de Catalunya sobre protecció civil.

▪ **Desenvolupar el sistema d'avisos a la població**

- Ampliar la xarxa de sirenes i la implantació progressiva en aquestes instal·lacions d'estacions meteorològiques amb dades locals de referència per a la gestió de les emergències químiques.
- Desenvolupar la tramesa de missatges per SMS i SDS (xarxa Rescat) massius als responsables i organismes implicats en els plans de protecció civil.

▪ **Desenvolupar la tecnologia del sistema de protecció civil**

- Implantar una plataforma pilot d'intercanvi d'informació geogràfica amb els municipis i altres organismes locals a través de la IDEC (Infraestructura de dades espaials de Catalunya).
- Desenvolupar, en el marc de la plataforma tecnològica corporativa de seguretat i emergències del Departament, el Sistema d'Informació de Protecció Civil.
- Implantar una plataforma per al registre i tramitació dels plans d'autoprotecció amb els establiments amb obligacions segons la llei de protecció civil.

▪ Desenvolupar l'operativitat del sistema de protecció civil

- Consolidar el CECAT i incorporació als sistema de guàrdies del territori.
- Millorar els serveis actuals del 112: reducció de trucades no pertinents, inici de procediments sancionadors, integració del SEM, millores de la centraleta.
- Avenç en el treballs de posada en funcionament del Centre d'Atenció i Gestió de Trucades Urgents (d'ara endavant, CAGTU) de Reus i elaboració del projecte de CAGTU de Barcelona.

Comissió de Protecció Civil de Catalunya

En les taules següents es fa un resum de les actuacions de la Comissió pel que fa als plans de protecció civil.

Taula 7.1 – Taula de plans homologats per la Comissió de Protecció Civil de Catalunya.

Plans homologats	Nombre
Total	488
Plans d'assistència i suport (PAS)	7
Plans bàsics d'emergència municipal (PBEM)	59
Plans d'actuació municipal (PAM) per incendis forestals	83
Plans d'actuació municipal (PAM) per accidents en el transport de mercaderies perilloses	23
Plans d'actuació municipal (PAM) per inundacions	113
Plans d'actuació municipal (PAM) per emergències sísmiques	45
Plans d'actuació municipal (PAM) per a episodis de contaminació accidental de les aigües marines	9
Plans d'actuació municipal (PAM) per nevades	74
Plans d'actuació municipal (PAM) per a accidents greus en establiments amb substàncies perilloses	8
Plans d'emergències de preses	3
Plans específic d'emergència municipal (PEM) (varis)	21
Plans d'autoprotecció (PAU) (varis)	41
Plans de la Generalitat – Plans d'actuació del PROCICAT	2

Font: Direcció General de Protecció Civil

Taula 7.2 – Taula de l'evolució de la planificació municipal, en funció dels serveis territorials

	ANY	PROCICAT	INFOCAT	TRANSCAT	INUNCAT	SISMICAT	CAMCAT	NEUCAT	PLASEQCAT	Total
BARCELONA	2007	4	5	1	2	2	1	3	1	19
	2008	8	9	7	11	3	1	3	6	48
	2009	9	9	2	7	2	1	5	4	39
CATALUNYA CENTRAL	2007	2	1	1	1	1	0	1	0	7
	2008	2	7	0	1	0	0	8	0	18
	2009	7	5	2	4	3	0	9	0	30
ALT PIRINEU I ARAN	2007	6	7	0	6	3	0	13	0	35
	2008	1	3	0	4	3	0	4	0	15
	2009	0	12	0	5	1	0	11	1	30
GIRONA	2007	45	28	11	17	34	1	9	1	146
	2008	57	50	19	53	54	3	32	3	271
	2009	37	46	12	58	37	7	42	0	239
LLEIDA	2007	2	11	8	2	0	0	9	0	32
	2008	0	2	0	2	0	0	1	0	5
	2009	2	3	0	29	0	0	4	0	38
TARRAGONA	2007	1	1	2	2	0	1	1	1	9
	2008	3	3	2	6	0	2	2	1	19
	2009	4	8	6	6	2	1	2	2	31
TERRES DE L'EBRE	2007	0	1	0	0	0	0	0	0	1
	2008	1	1	0	3	0	1	0	1	7
	2009	0	4	1	4	0	0	1	0	10

Font: Direcció General de Protecció Civil

Activacions de plans d'emergències de la Generalitat

A continuació es fa un breu resum de les activacions de plans d'emergència de la Generalitat.

Gràfic 7.1 – Activacions de plans d'emergència al llarg de l'any 2009

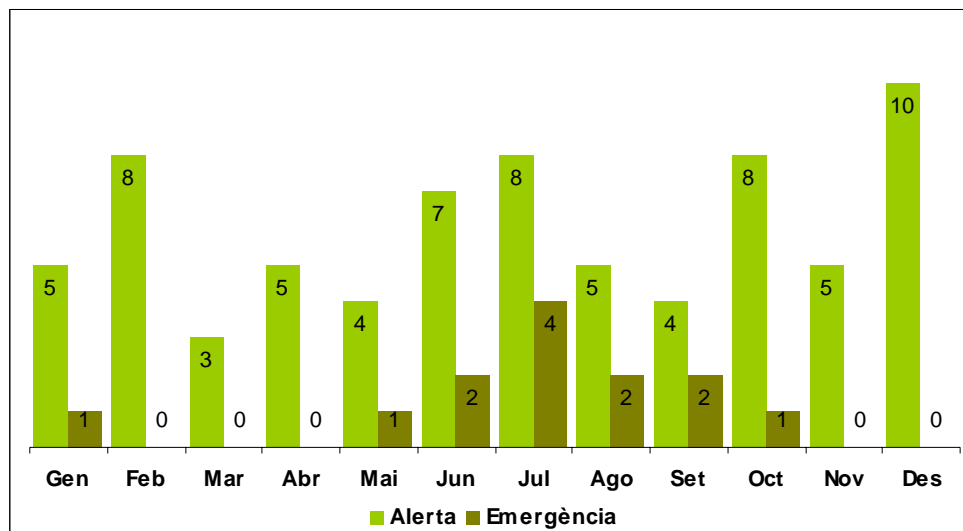

Font: Direcció General de Protecció Civil

Taula 7.3 – Avisos i activacions realitzades durant l'any 2009

Pla d'emergència	Preavis / Avís	Prealerta	Alerta	Emergència
TOTAL	66	58	72	13
INUNCAT	34	17	4	0
NEUCAT	2	8	10	1
INFOCAT	0	16	8	2
TRANSCAT	0	0	21	4
CAMCAT	0	1	2	1
PLASEQCAT	0	0	6	5
SISMICAT	1	0	0	0
PROCICAT vents	12	9	9	0
PROCICAT onada de calor	3	0	3	0
PROCICAT estat de la mar	14	7	4	0
PROCICAT aeroports	0	0	2	0
PROCICAT allaus	0	0	1	0
PROCICAT pandèmia	0	0	1	0
PROCICAT barri Sallent (activat des de 2008)	0	0	1	0

Font: Direcció General de Protecció Civil

Gràfic 7.2 – Avisos i activacions realitzades durant l'any 2009

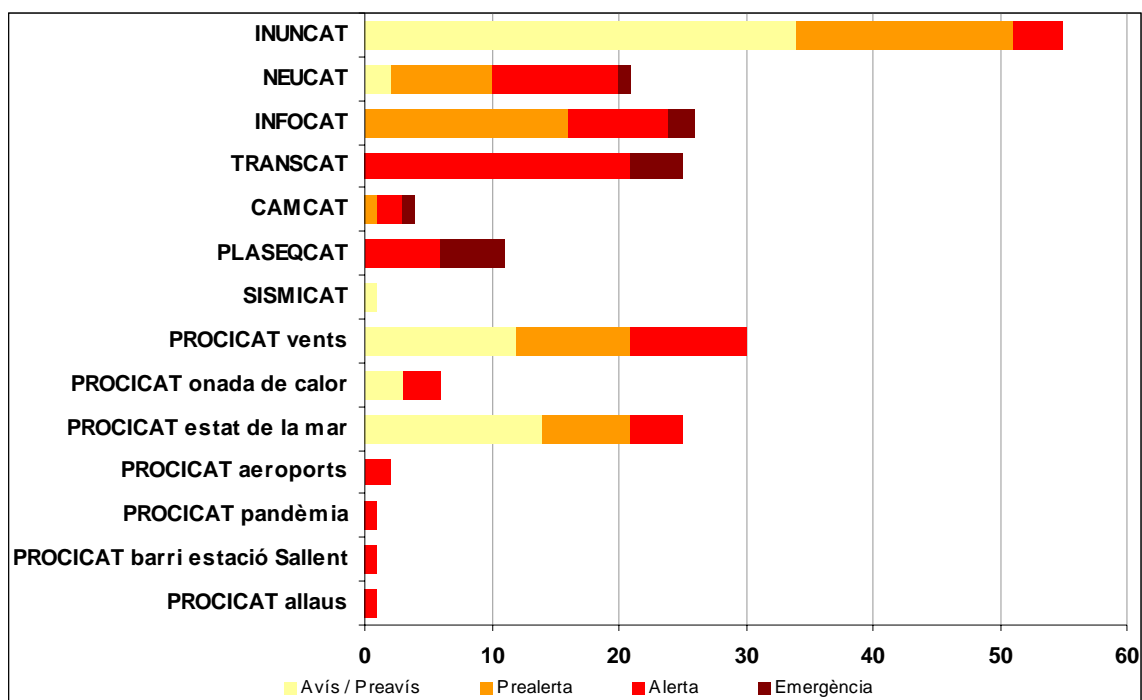

Font: Direcció General de Protecció Civil

Gràfic 7.3 – Enviaments efectuats 2009 (no estan inclosos tots els SMS)

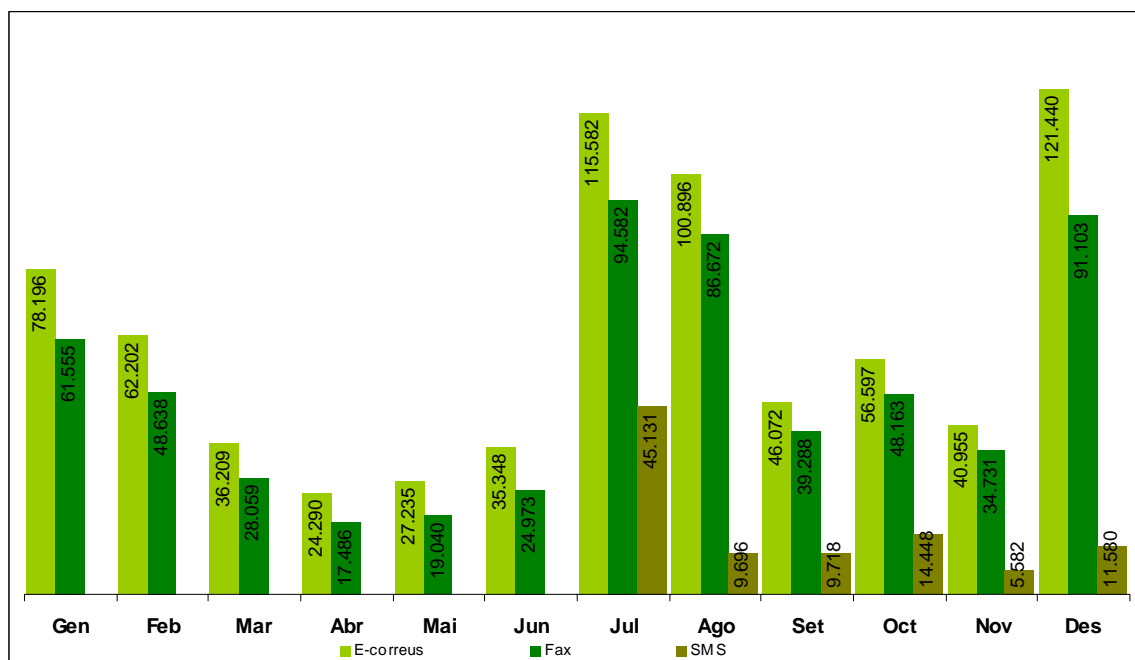

Font: Direcció General de Protecció Civil

En total es van enviar 745.022 correus electrònics, 594.290 fax i 96.155 SMS.

Pel que fa a les actuacions més rellevants se'n mostra un resum:

Taula 7.4 – Resum de les activitats més significatives

INUNCAT	<ul style="list-style-type: none"> • Activat el 12 de maig en fase d'alerta a la comarca de Vall d'Aran, per risc de desbordament del riu Garona.
PROCICAT	<ul style="list-style-type: none"> • Activat el 23 de gener en fase d'alerta per previsió meteorològica de vents forts. El 24 es passa a emergència per concentració de danys i nombre d'actuacions dels diferents operatius. El 25 es passa a alerta per manca de subministrament elèctric i acumulació de serveis pendents de gestió. • Activat en alerta el 20 de febrer per intoxicació a l'estació de metro de Sta. Coloma. • Activat en fase d'alerta per risc d'allaus els dies 11, 21 i 23 d'abril. • Activat el 24 d'abril en alerta per núvol tòxic a l'Hotel Molinos Park de Salou • Activat l'1 de juny en fase d'alerta per un incendi d'origen desconegut a l'Hospital de la Creu Roja de l'Hospitalet de Llobregat. • Activat el dia 30 de juny en alerta, per onada de calor, per avís de situació meteorològica de risc del Servei Meteorològic de Catalunya i l'activació en alerta pel Departament de Salut del Pla d'actuació per prevenir els efectes de l'onada de calor sobre la salut (POCS). • Activat el 19 d'octubre en alerta a causa d'un incident d'un autocar de nacionalitat holandesa al municipi de Bàscara (Gironès) a l'autopista AP-7 sortida de l'Escala.
PLASEQCAT	<ul style="list-style-type: none"> • Activat l'11 de febrer en fase d'alerta, per una fuga en una canonada de gas al carrer Francesc de Paula Bové al municipi de Vilafranca del Penedès. • Activat el 30 de març en alerta per una fuga de gasos en un dipòsit de matèria orgànica en descomposició de la Incineradora ATERSA, a Sant Adrià de Besòs. • Activat el 8 de maig en fase d'emergència, per un accident a la indústria CTX, SA (Polinyà) per una reacció de productes corrosius amb emissió de vapors. • Activat el 13 de juny en fase d'alerta per un incident a l'empresa Expresoil, Distribuïdora de Gasoleos, SL situada en els termes municipals de Pacs del Penedès i Vilafranca del Penedès, que va provocar una vessament de gasoil que va anar a parar a la riera de les Canyes i davant el risc de contaminació es passa a emergència. El 16 de juny el pla passa a alerta i el dia 19 es desactiva. • Activat el 22 de juliol en fase d'emergència, a causa d'una parada imprevista amb fuga a l'exterior a la planta de nítric de l'empresa Ercros (Tarragona al polígon sud). Es van fer avisos a la població a través de l'activació de sirenes. • Activat el 13 d'agost en fase d'emergència a causa d'un accident a la indústria Comercial Gassó, del municipi de Tarragona.
CAMCAT	<ul style="list-style-type: none"> • Activat en fase d'alerta el 27 de juny per una taca que va aparèixer a 5 milles de la costa al sud del port de Tarragona. Desactivació el 30 de juny de 2009. • Activat en fase d'alerta el 4 d'octubre per un vessament de gasoil produït per l'enfonsament del vaixell Arrillon a 2 milles al sud-est de l'espigó de Mataró (Maresme), que portava sacs de grava. El 4 d'octubre es va passar a emergència donat que la taca feia 550 m². Durant les tasques de reflotament del vaixell es va passar a situació d'alerta. El 28 d'octubre es desactiva el Pla.
NEUCAT	<ul style="list-style-type: none"> • Activat en fase d'alerta des del 5 al 10 de gener per problemes a la xarxa viària que va afectar a una part del territori.

INFOCAT

- Activat el 22 de juny en fase d'alerta per un incendi forestal al terme municipal de Sant Mateu de Bages. Va cremar 150 ha de massa forestal i de conreus i va passar al terme municipal de Cardona.
- Activat el 29 de juny en emergència per incendi al terme municipal de Santpedor (Bages), després passa a la fase d'alerta. El foc de vegetació va afectar els termes municipals de Santpedor, Sant Joan de Vilatorrada i Callús (Bages).
- Activació en alerta per risc d'incendi de vegetació agrícola i es prohibeixen les tasques agrícoles que signifiquen la utilització de màquines recol·lectores de cereal i màquines empacadores de palla cereal. El dia 4 de juliol es desactiva.
- Activat el 17 de juliol en fase d'alerta, en un inici, i en emergència, poc després, per un incendi forestal als termes municipals d'Agramunt (Urgell) i Plans de Sió (Noguera). També va afectar els municipis de Cabanabona (Noguera), Oliola (Noguera) i Sanaüja (Segarra). El 18 de juliol es va passar a fase d'alerta i, finalment, el 19 de juliol es va desactivar el Pla.
- Activat el 20 de juliol en fase d'alerta per un incendi forestal al terme municipal d'Horta de Sant Joan (Terra Alta), als Ports. El dia 21 es va activar en fase d'emergència. Es va tractar d'un gran incendi forestal de llarga durada en què les condicions orogràfiques i meteorològiques van dificultar molt les tasques d'extinció. El Pla va estar activat 16 dies (durant els quals es van anar produint altres incendis forestals a altres indrets de Catalunya: Gavà, Sarra, Sant Guim de Freixenet, Pujalt, La Molsosa, Olivella, Sant Pere de Vilamajor, etc.). El Pla va estar activat en alerta 14 dies i en emergència 4 dies. Es va desactivar el 4 d'agost.
- Activat el 17 d'agost en fase d'alerta per la situació de risc d'incendi a gran part del territori de Catalunya. Va coincidir amb l'activació del PROCICAT en alerta per onada de calor. El 22 d'agost es va desactivar el Pla. En el conjunt de l'activació es va donar la restricció de l'accés a massissos forestals.

TRANSCAT

- Activat el 27 de febrer en alerta per un accident amb un camió de gasoil que va bolcar en un canal al camí de Puigverd a la comarca del Pla d'Urgell. Sense fuga.
- Activat el 7 d'abril en alerta en el municipi de Camallera, per una fuga en un camió que transportava gas propà i va quedar encallat sota un pont de la carretera Gi-623.
- Activat el 22 de maig en emergència, un camió que transportava tricloretà es va incendiar i cremar. L'incendi va provocar una important columna de fum, però no hi va haver afectació a nuclis de la població. L'AP7 es va tallar en el dos sentits de la marxa.
- Activat el 15 de juliol en emergència per un accident al municipi de Garrigàs (Alt Empordà). Un camió cisterna va tenir una fuga d'àcid clorhídric i es va quedar aturat a l'àrea de servei de l'Empordà, a l'AP-7.
- Activat el 8 de setembre en emergència per col·lisió de dos vehicles i un camió que transportava benzina i gasoil al municipi de Vilademuls (Pla de l'Estany), a l'AP-7. La cisterna es va esquarterar i incendiar.

Font: Direcció General de Protecció Civil

Telèfon únic d'emergències 112

El 112 de Catalunya està dividit en dues seus: una ubicada a Reus, que rep les trucades efectuades a la província de Tarragona, i una altra ubicada a l'Hospitalet de Llobregat, que rep les de la resta del territori català.

Les trucades ateses al Servei 112 durant el 2009 han estat 4.937.445, a aquesta xifra cal afegir les 463.838 trucades que han estat penjades pel trucant abans de ser atès per un operador i les 1.868.608 trucades abandonades per l'usuari del servei abans dels cinc primers segons i que, per tant, no han arribat a entrar al Centre per tal de poder ser ateses per un operador.

Comparativa del total de trucades que han estat ateses respecte d'altres anys⁷⁰:

Gràfic 7.4 – Comparativa de les trucades rebudes al 112, 2005–2009

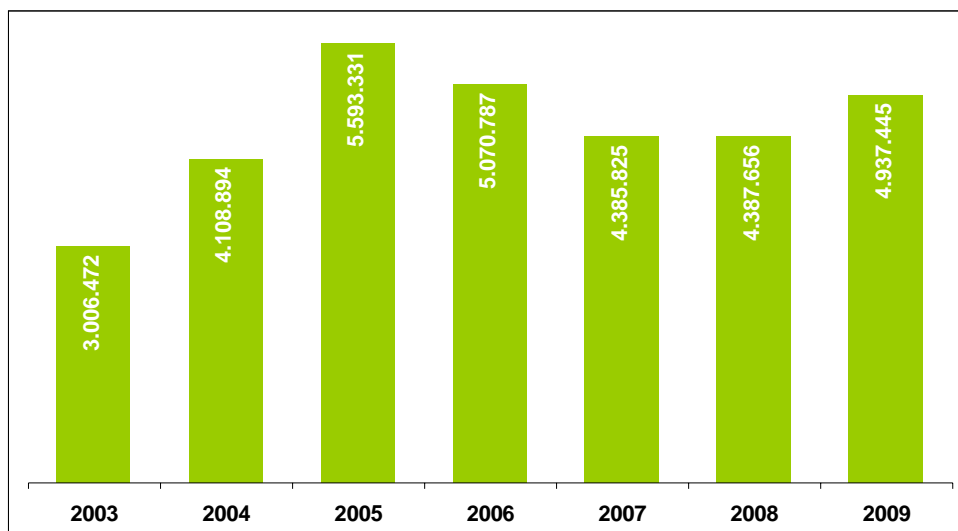

Font: Direcció General de Protecció Civil

Distribució mensual de les trucades rebudes al 112 de Catalunya, tant globalment, com per la distribució geogràfica dels dos centres existents: el de l'Hospitalet de Llobregat i l'ubicat a Reus.

⁷⁰ La centralita que rep les trucades i les redirecciona en els primers 5 segons es va implementar l'any 2006, és per això que l'increment habitual a partir d'aquesta data es veu atenuat per aquest filtre.

Gràfic 7.5 – Trucades mensuals al 112

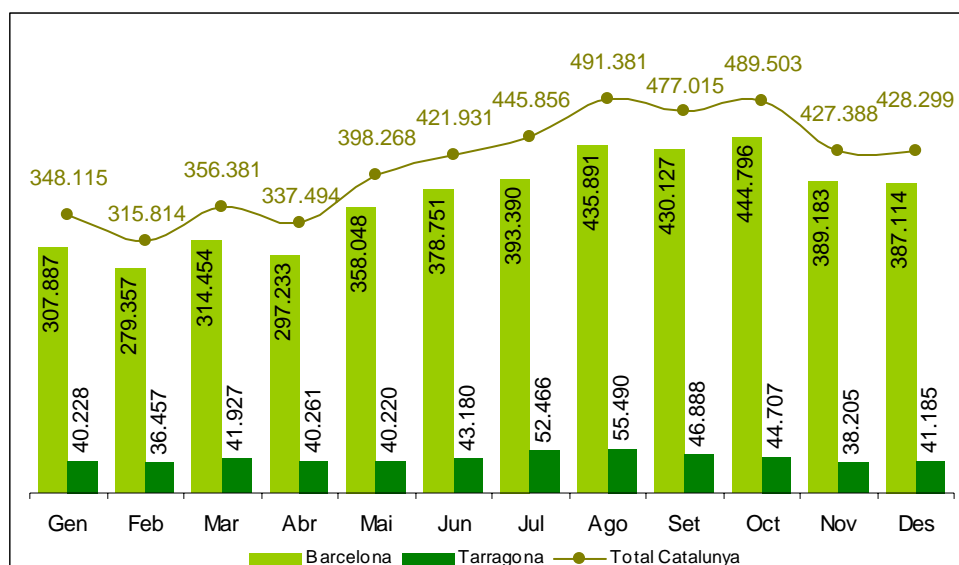

Font: Direcció General de Protecció Civil

La procedència geogràfica s'estableix sobre la base de les trucades ateses provinents de telèfons fixos; és a dir, s'extreuen en funció del prefix del telèfon de la persona que truca. Els resultats han estat: Barcelona 74%, Girona 11%, Tarragona 10% i Lleida 5%.

La mitjana diària de trucades ateses és de 563 trucades per hora.

Gràfic 7.6 – Distribució horària de les trucades

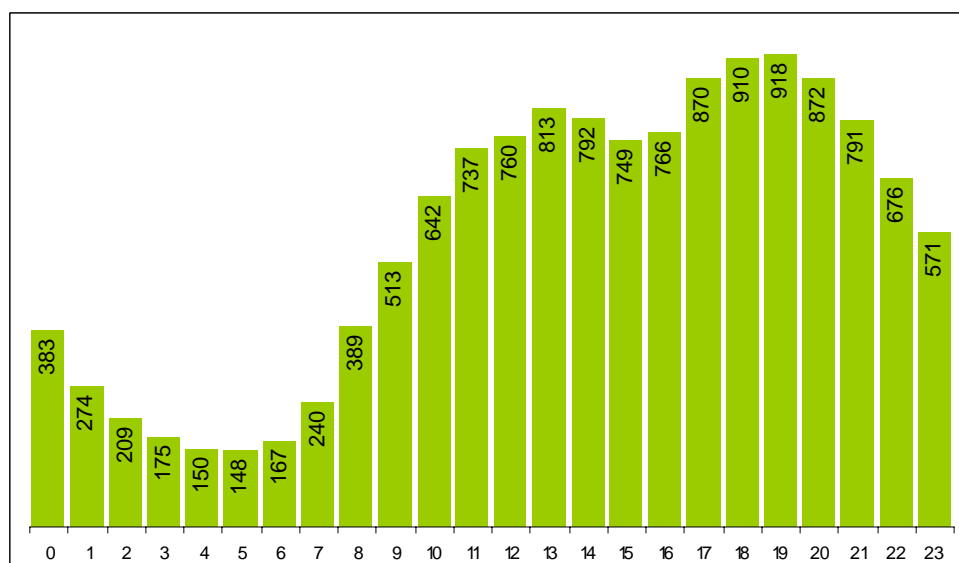

Font: Direcció General de Protecció Civil

Tipus de trucades ateses

Totes les trucades es codifiquen en funció del tipus d'alerta i dels protocols establerts pel servei. Es divideixen en els grups següents, ordenats per volum de trucades:

- **Buides:** trucades en què no hi ha cap tipus de comunicació.
- **No procedents:** trucades en què el trucant s'ha equivocat en la marcació o utilitza el telèfon de forma malintencionada, efectuant trucades jocosos i/o insultants.
- **Serveis:** trucades en què hi ha una urgència o emergència i que gestiona l'equip d'operadors i operadores del 112.
- **Informatives:** trucades en les quals la persona que les efectua vol demanar informació ciutadana o d'altre tipus; en aquesta tipologia de peticions els operadors i operadores del 112 informen el trucant de quin és el telèfon adient al qual pot sol·licitar la informació requerida.
- **Suport Operatiu**⁷¹: trucades efectuades per cossos operatius en què es sol·licita parlar amb una altra agència o amb algun departament del seu cos.
- **Taxi:** trucades efectuades a través del servei d'emergència del taxi (SEQUTAXI).

Gràfic 7.7 – Comparativa de les trucades ateses segons tipologia 2006–2009

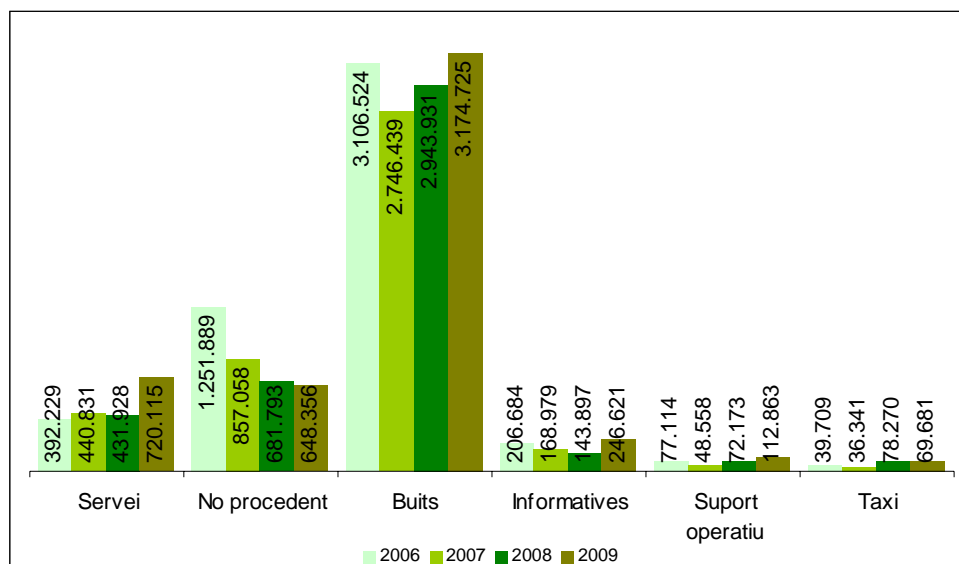

⁷¹ Aquest servei es va deixar de realitzar a partir del mes d'agost de 2009; la diferència amb d'altres anys, en què se'n van gestionar menys, és conseqüència de l'augment de sol·licituds d'aquesta tipologia un cop integrat el telèfon 088 de les províncies de Girona i Barcelona, abans de la finalització d'aquestes comunicacions.

Descripció dels grups de tipologies d'incidents

- **Accident:** accident tècnic, accions derivades del mal funcionament o avaria de màquines, elements de transport (excepte cotxes), edificis o construccions, etc. que provoquen mals personals o materials, per exemple: fugites de gas, d'aigua, etc.
- **Il·legals:** accions il·legals contràries a les disposicions legals vigents, per exemple: delictes mediambientals, molèsties, etc.
- **Circulació:** incidències produïdes a la carretera o viaris urbans, per exemple: accidents de trànsit, avaries, etc.
- **Conflictes:** conflictes entre persones o els seus béns, per exemple: agressions, accions violentes, etc.
- **Incendis:** qualsevol tipus d'incendi.
- **Incidents:** incidents personals, problemes soferts per una o més persones amb afectació del seu benestar i que requereixen una actuació immediata, per exemple: accidents esportius, avaries en un ascensor, etc.
- **Malalties:** incidents relacionats amb la salut, per exemple: agreujament de l'estat de salut, malalties, etc.

Gràfic 7.8 – Tipologia d'incidents

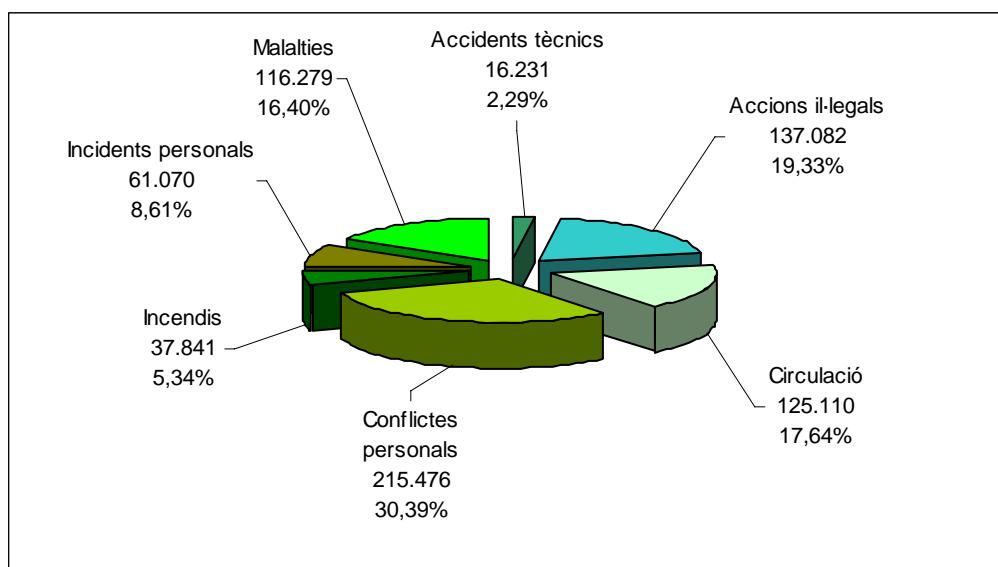

El gràfic següent mostra una distribució dels incidents atesos segons el cos operatiu titular del servei vinculat en funció del tipus d'emergència. Això no implica, però, que sigui l'únic cos al

qual s'informa, ja que hi ha incidents que requereixen informar un, dos o més cossos operatius, que actuen de manera coordinada per tal de donar la resposta adequada a cada situació.

Gràfic 7.9 – Incidents atesos per cossos operatius

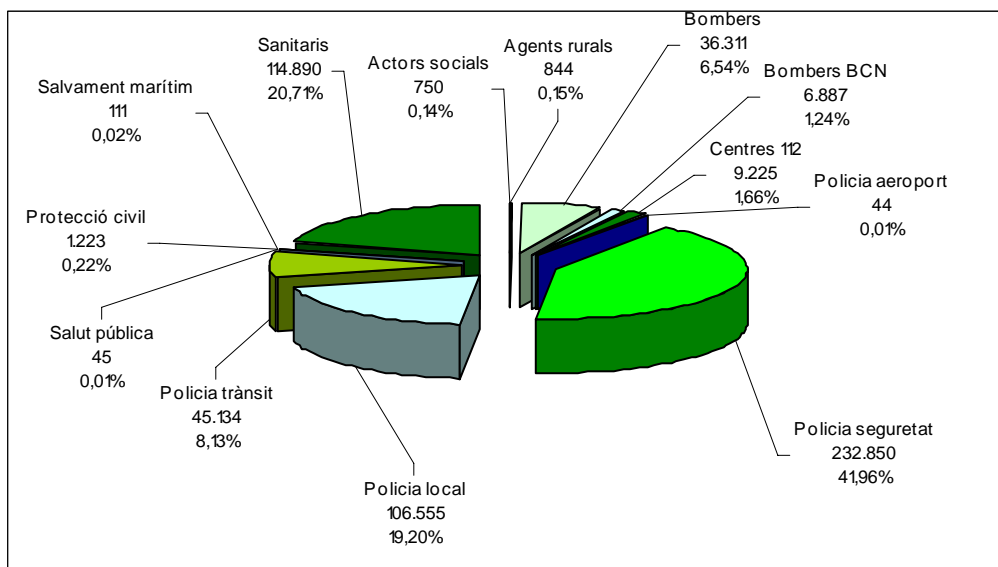

Servei d'emergències per a taxis

Del total de les 66.461 trucades que durant l'any han entrat al telèfon 112 de Catalunya a través del sistema d'emergències del taxi SEQUITAXI, 141 han estat gestionades com una emergència. La resta són trucades per errors humans o tècnics.

Servei d'emergències per a persones sordes

A través d'un conveni de col·laboració amb la Federació de Persones Sordes de Catalunya (FESOCA), que és vigent des de l'any 2006, el Servei 112 de Catalunya disposa d'un sistema d'avisos per a persones sordes en situació d'emergència. Durant l'any s'han rebut un total de 51 avisos a través d'aquest sistema, dels quals un 73% han estat emergències reals.



8. Seguretat privada

Introducció

En les dades de l'any 2009 s'han vist els efectes positius d'alguns canvis que es van esmentar en l'informe de l'any passat. En el cas dels canvis en l'activitat inspectora, perquè ja han estat aplicats durant tot l'any (els canvis van arribar a mitjan 2008). En el cas de la comunicació telemàtica dels contractes, es va començar a aplicar l'1 de març de 2009; per tant, la previsió és que l'any 2010 encara hi hagi un augment en el nombre de contractes comunicats a causa de la implementació d'aquest sistema.

Durant el 2009 s'han produït dos canvis normatius destacats en matèria de seguretat privada. El primer ha estat com a conseqüència de l'aprovació de la Llei 25/2009, de 22 de desembre, de modificació de diverses lleis per a la seva adaptació a la Llei sobre el lliure accés a les activitats de serveis i el seu exercici (coneguda com a "Llei Òmnibus"). L'article 14 d'aquesta norma modifica la Llei 23/1992 de seguretat privada i permet que, en determinades circumstàncies, empreses no autoritzades com empreses de seguretat puguin instal·lar sistemes de seguretat.⁷² Aquesta modificació sembla que no hauria de tenir un efecte notable en la comunicació de contractes ni en la inscripció o cancel·lació d'empreses al Registre especial d'empreses de seguretat de Catalunya.

El segon canvi normatiu és la modificació del Reglament de seguretat privada i del Reglament d'armes per permetre l'autorització de la prestació de serveis armats a zones conflictives i que es pugui fer amb armament de guerra, servei que de moment només presta una empresa estatal.

Aquest any també s'ha avançat en l'àmbit de la col·laboració entre seguretat pública i seguretat privada. D'una banda, es va posar en marxa un projecte per impulsar que les empreses de seguretat, el personal de seguretat i els departaments de seguretat compleixin amb la seva obligació de comunicar a la PG — ME aquelles informacions rellevants per a la seguretat ciutadana. En aquest sentit, s'ha posat a la seva disposició una adreça electrònica i s'han portat a terme múltiples accions pedagògiques. D'altra banda, s'ha fet alguna comunicació específica per a una comunicació més directa i immediata en relació amb vehicles sospitosos en instal·lacions on presten servei vigilants de seguretat privada. Finalment, s'ha renovat el

⁷² Aquesta modificació s'ha vist complementada el febrer de 2010 amb la modificació del Reglament de seguretat privada pel RD 195/2010. El reglament aclareix la redacció de l'article 14 de la Llei, de manera que deixa clar que **instal·lació i manteniment de sistemes de seguretat NO connectats a CRA queden fora de l'àmbit de la seguretat privada**. Si la instal·lació d'aquests sistemes no connectats a CRA la fan empreses que no siguin de seguretat privada, no han de comunicar els contractes. Si la instal·lació d'aquests sistemes no connectats a CRA la fan empreses autoritzades, tampoc estan obligades a comunicar aquests contractes (tot i que si els volen comunicar no hi ha cap inconvenient a rebre les comunicacions), atès que queden exclosos de l'àmbit de la seguretat privada.

procediment que canalitza les peticions d'imatges enregistrades per empreses de seguretat privada que fa la PG — ME.

Una altra novetat iniciada el 2009, i concretada el 2010, és l'aplicació de comunicacions de variació de personal. Aquest sistema permet la comunicació telemàtica i presencial de les altes i baixes del personal de seguretat privada a totes les empreses de seguretat privada que desenvolupen la seva activitat a Catalunya, ja siguin d'àmbit estatal o d'àmbit autonòmic. Aquesta aplicació informàtica ha de permetre tenir un millor coneixement del personal de seguretat privada que en cada moment presta serveis a Catalunya.

Pel que fa al Consell de Coordinació de la Seguretat Privada, el 2009 el Grup per a la reducció de les falses alarmes a Catalunya, constituït a finals de 2008, va elevar les seves conclusions al Consell el novembre de 2009. Entre aquestes conclusions cal destacar la proposta d'elaboració d'una regulació que, dins l'àmbit de Catalunya, establís els criteris per al manteniment dels sistemes de seguretat i els criteris d'actuació en el procés d'activació i verificació dels sistemes d'alarmes, així com el procediment de comunicació a la PG — ME de les alarmes que es produeixin. Aquesta proposta ha donat peu a l'Ordre del conseller d'Interior (IRP/198/2010) de 29 de març, tramitada el darrer trimestre de l'any 2009 i que ha entrat en vigor l'abril de 2010. Finalment, el dia 19 de novembre de 2009 es van iniciar els treballs de la comissió d'intrusisme, que actualment està en fase de conclusions, les quals s'elevaran a la propera sessió del Consell de Coordinació de la Seguretat Privada.

Empreses de seguretat

Un any més, ha tornat a créixer de manera lleu el nombre d'empreses inscrites al Registre especial d'empreses de seguretat de Catalunya (REESC).⁷³ Durant el 2009 es van produir 9 autoritzacions i 7 cancel·lacions; per tant, el Registre va finalitzar l'any amb dues empreses més. Al llarg de l'any també es van produir 15 modificacions registrals.

Cal recordar, un any més, que la major part de l'activitat de seguretat privada que es porta a terme a Catalunya la realitzen empreses d'àmbit estatal, inscrites al RGES i no al REESC.

⁷³ La consulta del Registre d'empreses de seguretat de Catalunya és pública i accessible a tercers a través de la llista publicada a:
http://www.gencat.cat/interior/policia/privada/registre/Empreses_Seguretat.pdf.

Gràfic 8.1 – Comparativa 2004-2009 d'empreses i activitats inscrites al REESC

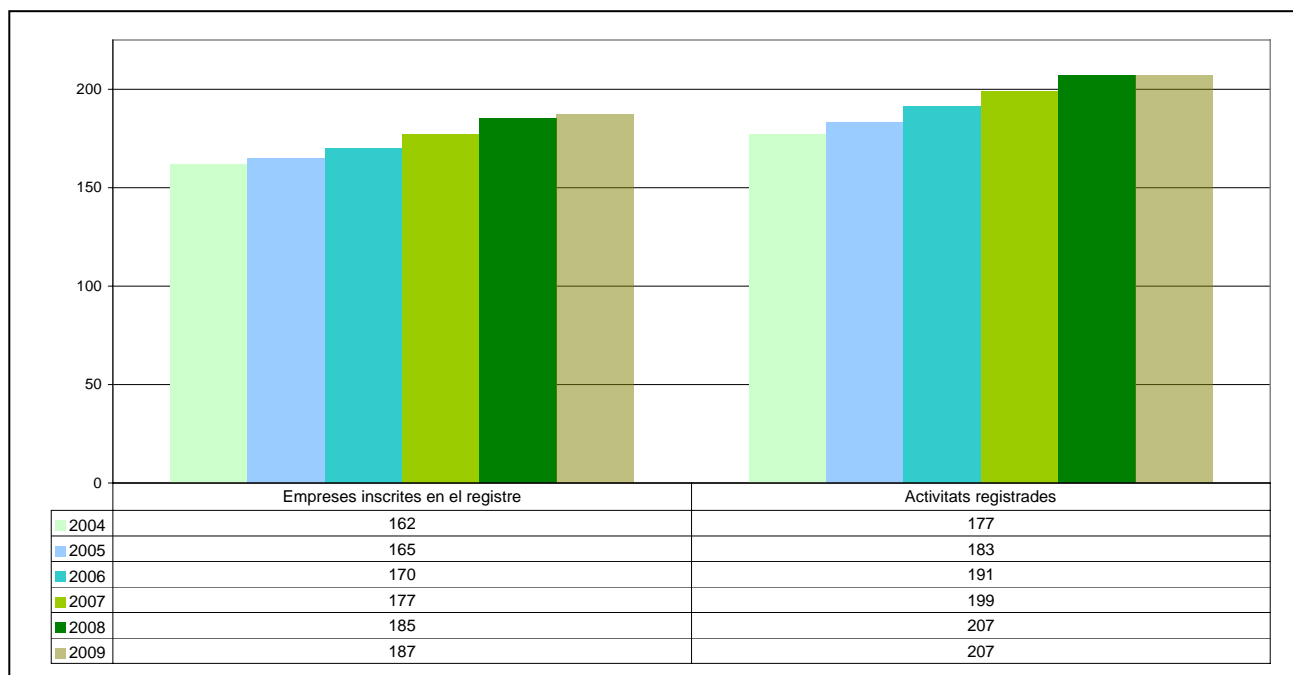

Font: elaboració pròpia a partir de dades del REESC

Activitat de les empreses

Com és lògic, la gran estabilitat en el nombre d'empreses inscrites al REESC també afecta la seva distribució entre les diferents activitats de seguretat privada. Durant el 2009, només hi ha hagut tres variacions en el nombre d'activitats inscrites: hi ha tres empreses més dedicades a la instal·lació i al manteniment d'aparells, dispositius i sistemes de seguretat (a 31 de desembre de 2009 n'eren 151), hi ha una empresa menys amb autorització per fer explotació de centrals d'alarmes (passen de 9 a 8) i l'empresa que estava autoritzada a portar a terme el dipòsit, la custòdia, el transport i la distribució d'explosius s'ha incorporat al *Registro General de Empresas de Seguridad* (RGES). Enguany no ha variat el nombre d'empreses autoritzades a prestar serveis de vigilància i protecció (46) i a fer la planificació i l'assessorament d'activitats de seguretat privada (2).

La resta d'activitats que preveu la Llei de seguretat privada les porten a terme a Catalunya empreses inscrites al RGES. Aquestes altres activitats són la protecció de persones, el dipòsit i la custòdia d'objectes valuosos o perillosos i el transport i distribució d'aquests.

Gràfic 8.2 – Evolució d’empreses registrades al REESC 2004-2009

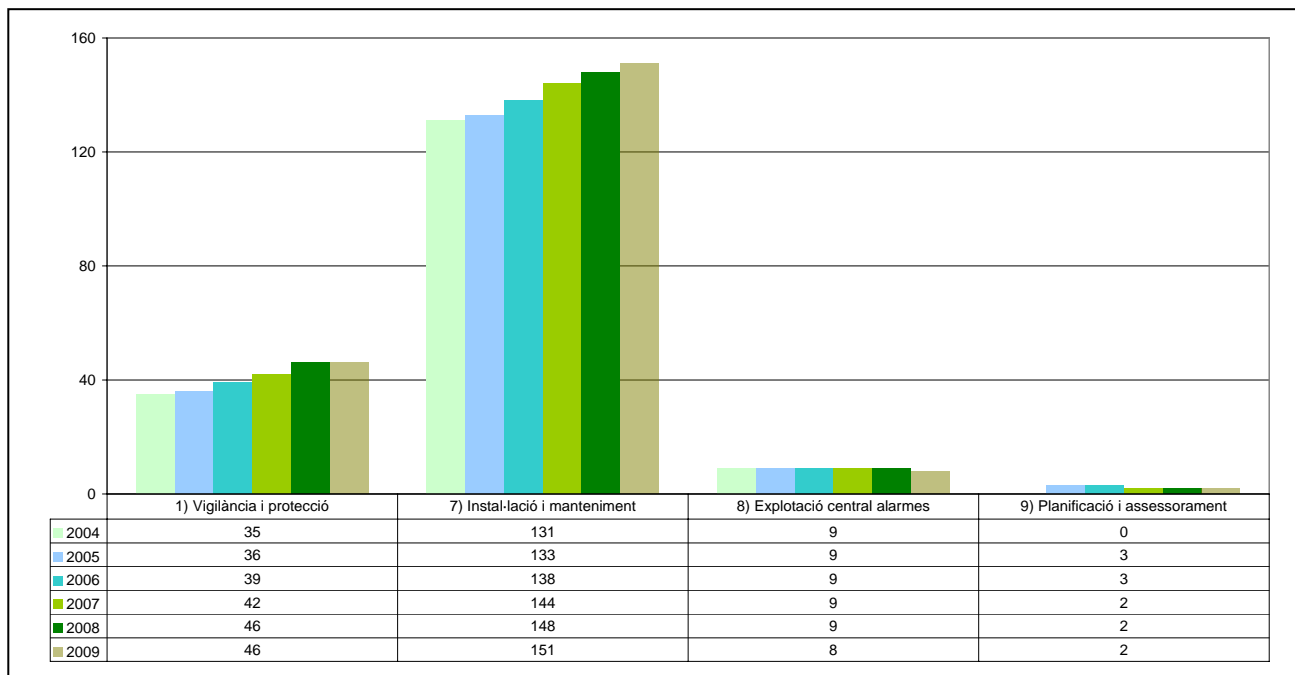

Font: elaboració pròpia a partir de dades del REESC

Una de les novetats principals en l'àmbit de la seguretat privada durant el 2009 a Catalunya va ser la implantació l'1 de març d'un nou procediment de comunicació de contractes de seguretat privada a la Generalitat de Catalunya. Aquest nou procediment ha suposat una simplificació dels requeriments i les exigències documentals en el canal presencial i ha permès la comunicació telemàtica dels contractes per part de les empreses de seguretat privada que actuen a Catalunya, ja siguin d'àmbit autonòmic o estatal, i, per tant, s'ha donat resposta a una demanda històrica del sector. La conseqüència ha estat un augment del 127% en el nombre de contractes comunicats. La implantació de la comunicació telemàtica no implica la desaparició de la possibilitat de comunicar els contractes de manera presencial i, a més, ha suposat una simplificació molt important dels requeriments documentals. Tot i això, amb el pas del temps el volum d'aquestes comunicacions presencials serà cada cop menys rellevant.

Gràfic 8.3 – Evolució dels contractes per serveis territorials del DIRIP 2003-2009

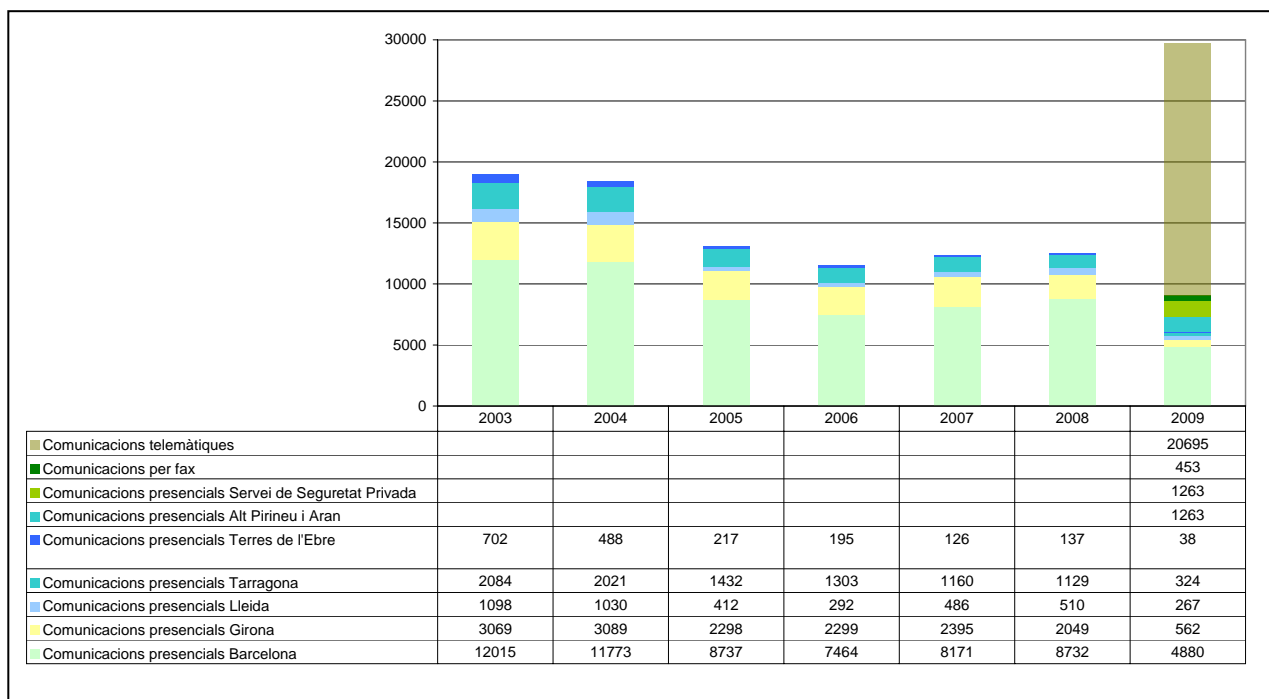

Font: Elaboració pròpia a partir de l'aplicació de Comunicació de Contractes de Seguretat Privada de la Generalitat de Catalunya

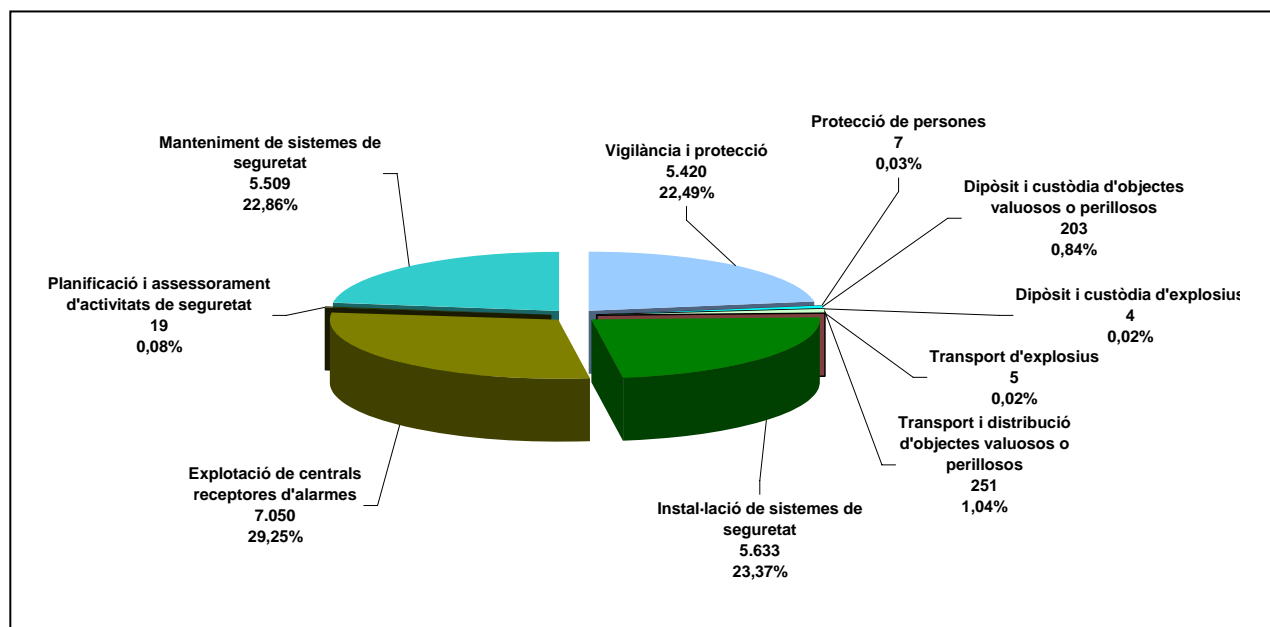
Gràfic 8.4 – Contractes comunicats l'any 2009⁷⁴

⁷⁴ Aquestes dades no corresponen al total dels contractes comunicats durant el 2009, sinó únicament als que s'han fet des de l'1 de març (data d'entrada en funcionament de la nova aplicació informàtica) i que impliquen una nova alta (també es reben les comunicacions de baixa de prestació de serveis).

Font: Elaboració pròpia a partir de l'aplicació de Comunicació de Contractes de Seguretat Privada de la Generalitat de Catalunya

La distribució dels contractes comunicats⁷⁵ confirma que els dos grans blocs d'activitat en seguretat privada són els sistemes de seguretat i la vigilància i protecció. El primer d'aquests blocs, entre la instal·lació de sistemes de seguretat, el seu manteniment i l'explotació de centrals receptores d'alarmes, genera més de les tres quartes parts dels contractes comunicats. Els contractes de vigilància i protecció se situen al voltant del 22,5%, i la resta d'activitats, poc per sobre del 2%.

Activitat inspectora sobre l'activitat de seguretat privada

El 2009 ha tornat a créixer el nombre d'inspeccions a activitats de seguretat privada, perquè ha estat el primer any sencer en què la PG — ME era el cos policial competent en la inspecció de les activitats de seguretat privada a Catalunya. Com es va explicar a l'Informe anterior, va ser a mitjan 2008 quan es va signar el Protocol que reservava a la PG — ME la inspecció de les activitats en matèria de seguretat privada a Catalunya.

Aquest darrer any es van fer un total de 3.898 inspeccions, 580 més que l'any anterior, cosa que suposa un augment del 17,5% respecte de l'any anterior. Amb aquest increment se segueix la tendència a l'alça iniciada el 2006.

⁷⁵ Ídem nota anterior.

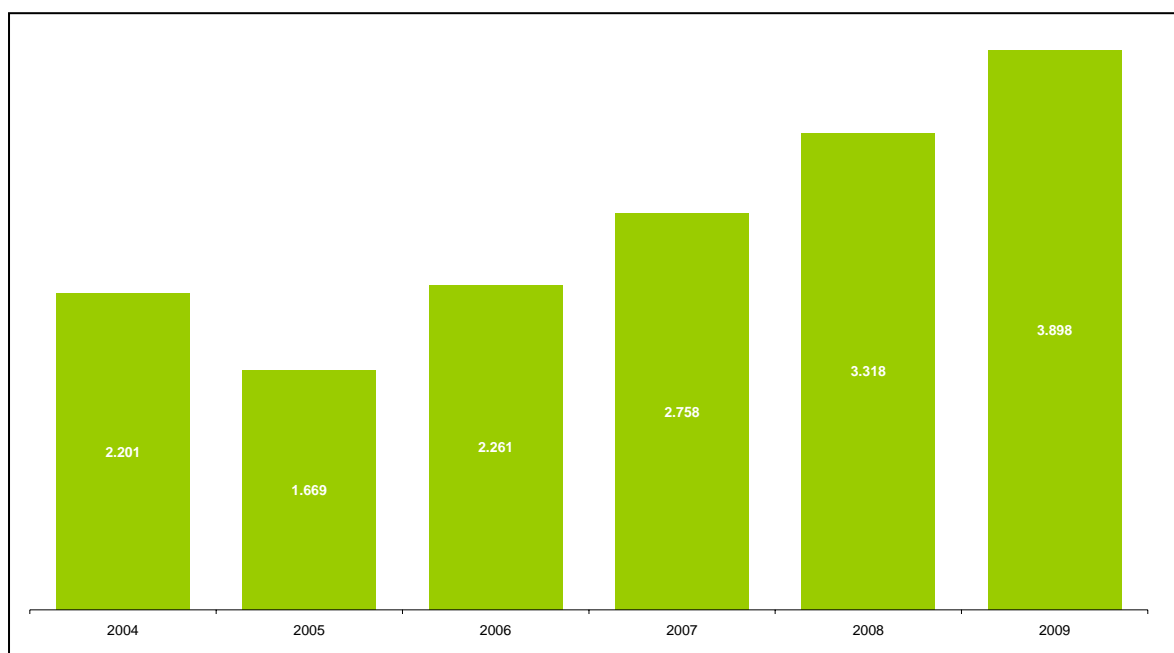
Gràfic 8.5 – Evolució del total d'inspeccions realitzades per la PG — ME en seguretat privada 2004–2009

Font: Elaboració pròpia a partir de dades de la Unitat Central de Seguretat Privada de la PG — ME

Pel que fa a la distribució entre els tres tipus principals d'inspecció, totes tres han augmentat quantitativament i el pes de cadascuna en el global gairebé no ha variat. Les inspeccions d'establiments obligats a disposar de mesures de seguretat han passat de 2.428 a 2.788, amb un creixement del 14,83%. El creixement de les inspeccions de servei, que han arribat a les 985, ha estat de 186, un 23,28% respecte de l'any anterior. Finalment, les inspeccions a seus i delegacions d'empreses s'han incrementat en un 37,36% i han passat de les 91 de 2008 a les 125 de 2009.

Gràfic 8.6 – Distribució de les inspeccions de seguretat privada el 2009

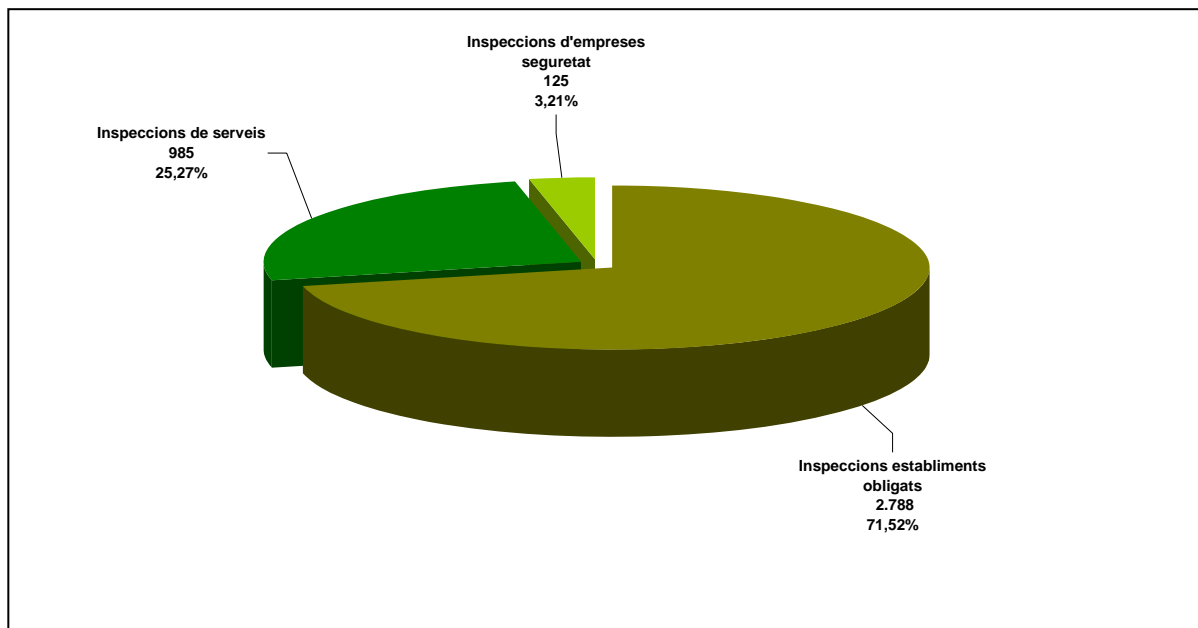

Font: Elaboració pròpia a partir de dades de la Unitat Central de Seguretat Privada de la PG — ME

L'Informe de 2008 esmentava la novetat del cens d'alguns dels establiments obligats a disposar de mesures de seguretat amb la voluntat de conèixer millor la pressió inspectora que rep cada grup d'activitat econòmica. Enguany s'ha actualitzat aquest cens, amb la constatació de la dificultat d'elaborar un cens fiable de galeries d'art i antiquaris. El 2009 s'han comptabilitzat 8.232 entitats financeres, 3.249 joieries, 1.565⁷⁶ benzineres, 655 administracions de loteria, 3.053 farmàcies, 111 galeries d'art i 159 antiquaris, un total de 17.024 establiments. Aquestes dades han servit per focalitzar l'augment de les inspeccions en aquells establiments que tenien una pressió inspectora menor. D'aquesta manera, el major increment s'ha donat a les joieries, les administracions de loteries, les galeries d'art i els antiquaris. En el cas dels bancs i les caixes, s'ha produït un descens en les inspeccions preceptives, que s'ha compensat amb un augment de les que es fan d'ofici. En el cas de les joieries, han augmentat de manera considerable les inspeccions preceptives, i més encara les inspeccions d'ofici. Quant a les farmàcies, s'ha reduït considerablement el volum d'inspeccions, ja que la normativa de seguretat privada només les obliga a disposar d'un sistema per facilitar les dispensacions dels productes quan desenvolupen serveis de guàrdia.

⁷⁶ Per error tipogràfic, a l'Informe de 2009 en consten 2.484, quan en realitat eren 1.484.

Taula 8.1 – Distribució de les inspeccions a establiments obligats

	Preceptives ⁷⁷			Ofici			Total		
	2007	2008	2009	2007	2008	2009	2007	2008	2009
Nombre d'inspeccions	1.769	1.708	1.295	333	720	1.493	2.102	2.428	2.788
Entitats financeres	1.488	1.431	927	118	226	740	1.606	1.657	1.667
Joieries	97	118	202	70	75	305	167	193	507
Benzineres	109	77	84	69	214	203	178	291	287
Administracions de loteries	34	24	34	33	26	86	67	50	120
Farmàcies	14	19	9	27	90	17	41	109	26
Galleries d'art	16	2	6	2	8	31	18	10	37
Establiments de joc	2	0	0	0	3	0	2	3	0
Canvi de moneda	3	1	0	0	1	0	3	2	0
Exhibicions ocasionals	0	15	33	0	9	9	0	24	42
Establiments no obligats	6	21	0	14	68	72	20	89	72
Antiquaris						30			30

Font: Elaboració pròpia a partir de dades de la Unitat Central de Seguretat Privada de la PG — ME

El 2009 es va tornar a duplicar el nombre d'inspeccions d'ofici, però el total no ha crescut de la mateixa manera pel descens considerable del nombre de les preceptives. Les entitats financeres segueixen concentrant més de la meitat de les inspeccions dutes a terme, però el seu pes relatiu ha disminuït de gairebé el 70% a poc menys del 60%. Aquest 10% ha estat el que ha guanyat el grup de les joieries, que el 2008 van rebre el 7,95% de les inspeccions a establiments obligats i el 2009 en van rebre el 18,19%. Cal destacar també que les inspeccions a administracions de loteries han augmentat un 140% i les fetes a farmàcies han disminuït un 76%.

⁷⁷ Les inspeccions preceptives als establiments obligats a tenir mesures de seguretat són les que porta a terme la policia a requeriment de l'Administració per l'obertura, les reformes o el trasllat d'aquests establiments.

Taula 8.2 – Distribució de les inspeccions de serveis

	2007	2008	2009
Nombre d'inspeccions	585	799	985
- Serveis prestats per empreses de seguretat d'àmbit autonòmic	62	121	122
- Serveis prestats per empreses de seguretat d'àmbit estatal	239	341	565
- Serveis prestats per empreses intruses	134	252	97
- Serveis prestats per personal autònom	35	2	2
- Altres inspeccions sense infracció (inspeccions de serveis prestats per empreses intruses o personal autònom, sense infracció)	115	83	199

Font: Elaboració pròpia a partir de dades de la Unitat Central de Seguretat Privada de la PG — ME

Pel que fa a les inspeccions de serveis, ha continuat l'increment de les que s'han fet a serveis prestats per empreses de seguretat d'àmbit estatal, que han passat de 341 a 565. També cal destacar la disminució de les inspeccions a serveis prestats per empreses intruses, de 252 a 97. Les inspeccions sense infracció han augmentat més del doble, de 83 a 199.

Taula 8.3 – Distribució de les inspeccions d'empreses de seguretat

	Preceptives ⁷⁸			Ofici			Denúncies			Total		
	2007	2008	2009	2007	2008	2009	2007	2008	2009	2007	2008	2009
Nombre d'inspeccions	28	36	19	40	53	103	2	2	3	70	91	125
Empreses de seguretat autoritzades	27	36	19	38	46	100	2	2	2	67	84	121
Empreses intruses	1	0	0	2	7	3	0	0	1	3	7	4

Font: Elaboració pròpia a partir de dades de la Unitat Central de Seguretat Privada de la PG — ME

Finalment, quant a les inspeccions a empreses de seguretat i l'evolució de 2007 a 2009, s'observa l'increment progressiu de les que s'han fet a empreses autoritzades. Pel que fa a les inspeccions a empreses intruses, hi ha hagut un descens (de 7 a 4) i es torna a una xifra molt propera a la de 2007.

⁷⁸ Ídem nota anterior.

Altres activitats en funcions de seguretat privada

El 2009 es va elaborar, per primera vegada, un informe d'autorització de servei d'escorta (per la visita del president d'una multinacional). A més, també s'han autoritzat 25 prestacions de serveis armats de seguretat privada (van ser 12 i 7 el 2008 i el 2007, respectivament) i s'han inspeccionat 12 centres de formació per obertura o trasllat de dependències (havien estat 12 el 2008).

Consideracions finals

El canvi més destacat de 2009 ha estat la implantació de la comunicació telemàtica dels contractes de seguretat. El fet que aquesta novetat s'hagi produït l'1 de març segurament generarà que les possibles variacions en les dades de l'any vinent encara es puguin atribuir a la seva implantació (ja que s'hauran rebut dades durant els 12 mesos mentre aquest any només s'han rebut dades telemàtiques durant 10 mesos).

De la mateixa manera que s'ha avançat amb el cens d'establiments obligats a disposar de mesures de seguretat, també s'ha començat a treballar en l'actualització del cens de departaments de seguretat que operen a Catalunya.

La distribució de les actes tramitades i dels expedients sancionadors incoats ha canviat respecte de l'any anterior. El nombre d'actes tramitades ha augmentat de 138 a 191 i d'aquestes, les arxivades han passat de 46 a 73. De les 118 actes tramitades el 2009, 8 eren per infraccions d'empreses d'àmbit autonòmic, 71 d'empreses d'àmbit estatal i 37 d'empreses intruses. Les dues restants van ser infraccions comeses pel personal de seguretat. Quant als expedients sancionadors incoats, el 2009 van ser-ne 55, 7 per empreses d'àmbit autonòmic, 29 per empreses d'àmbit estatal, 17 per empreses intruses i 2 per infraccions comeses pel personal de seguretat.

La connexió amb les bases de dades del Ministeri de l'Interior ja és efectiva i operativa. Malauradament, l'accés a les dades permet la consulta, però és molt difícil fer-hi extraccions de dades amb vista a l'explotació estadística. Per aquest motiu, aquestes dades no s'han incorporat a aquest informe.



9. Conclusions

Dotacions policials i de bombers

Les dotacions policials se situen en 4,43 policies per mil habitants, cosa que significa pràcticament assolir l'objectiu establert pel Parlament de Catalunya l'any 2002 (4,5 x 1.000).

El cos de Mossos d'Esquadra presenta a finals del 2009 una de les taxes de feminització més altes d'Europa, amb un 20,38% de dones policia (3.081 dones d'un total de 15.118 efectius).

Les dotacions de bombers es mantenen, amb un lleuger augment, i es consolida la proporció equilibrada entre bombers professionals i voluntaris.

Les dades policials

L'any 2009 es va registrar un increment de 3,92 punts de la taxa d'il·lícits penals enregistrats per la policia per mil habitants, situant-se en 61,56. L'augment és degut fonamentalment a l'increment dels il·lícits contra el patrimoni, mentre que els il·lícits penals contra les persones (que inclouen els que tenen lloc en l'àmbit de la llar) es mantenen, amb una tendència molt lleugera a la baixa (-0,18 x 1000).

La victimització

L'Enquesta de seguretat pública de Catalunya (ESPC) ens confirma la tendència alcista de les dades policials, ja que ens mostra un increment d'un 3,3 de la victimització delictiva i d'un 1,8 de la no delictiva. El record espontani de victimització també consolida la tendència a l'alça iniciada l'any passat, incrementant-se en un 0,5 %.

En canvi, l'afectació, tant psicològica com pel que fa al molèsties sofertes a conseqüència d'un fet delictiu, baixa i la percepció de la seguretat en el municipi de residència i la valoració dels serveis de policia es mantenen estables, amb alguna petita tendència a l'alça (en el cas dels serveis de policia), cosa que palesa que l'augment de les experiències delictives no incrementa la sensació d'inseguretat dels ciutadans, possiblement pel caràcter menor dels il·lícits que augmenten i l'existència d'altres preocupacions que tenen un caràcter preferent en la ment de la ciutadania.

Les persones més victimitzades són els menors i els joves, tot i que les franges d'edat que més s'incrementen són les d'entre 26 i 40 anys i entre 41 i 65.

Violència masclista

Les dones continuen essent les més víctimitzades en l'àmbit familiar. Els delictes relacionats amb la violència masclista en l'àmbit de la parella així com les denúncies han continuat la seva tendència a l'alça (un 4% i un 3% respectivament), cosa que podria significar que l'actuació de l'administració en aquest àmbit està facilitant l'aflorament de casos que anteriorment restaven en l'anonimat. De totes maneres, els estudis en aquest camp encara ens mostren una xifra negra (casos no denunciats) molt elevada.

Seguretat viària

Tots els indicadors mostren una millora incontestable en aquest àmbit. Així, l'objectiu europeu de reduir un 50% els morts en accident de trànsit en el període 2000-2010 s'ha assolit ja l'any 2009, el qual, tot i el lleuger increment en el nombre d'accidents, ha acabat amb una reducció del 53,9 % en relació amb les dades de l'any 2000. A més, l'ESPC ens mostra com la majoria de les persones entrevistades, un 56,6%, manifesten que la seguretat viària ha millorat en l'últim any i només un 5,1 creuen que ha empitjorat. L'increment dels controls preventius d'alcoholèmia i de les mesures de seguretat passiva i el manteniment de les velocitats mitjanes en nivells acceptables hi pot haver contribuït.

Prevenió, extinció d'incendis i salvaments

L'any 2009 la majoria de hectàrees cremades ho han estat en zones agrícoles, i el nombre d'incendis urbans ha disminuït en relació amb l'any anterior. Ha estat un any especialment tràgic pel que fa a la pèrdua de vides humanes, ja que cinc bombers, la tripulació d'un helicòpter i un ciutadà han perdut la vida en activitats relacionades amb els incendis.

Les actuacions de salvament de persones s'han incrementat notòriament (un cent per cent), a causa sobretot de l'augment de les obertures d'habitatge per risc per a les persones i de la inclusió dels serveis d'assistència sanitària en aquest àmbit.

Protecció civil

L'any 2009 ha estat molt important de cara a la construcció d'un sistema de protecció civil, continuant amb el desenvolupament normatiu de la protecció civil a Catalunya, el desenvolupament d'un sistema d'avisos a la població, la tecnologia i l'operativitat del sistema, així com amb el foment de la planificació municipal.

El 112 continua consolidant-se com a centre receptor de totes les trucades d'emergència (un increment de més de mig milió de trucades), i la majoria estan relacionades amb serveis d'assistència sanitària i policia.

Seguretat privada

Les noves competències assumides recentment, així com el desenvolupament de nous aplicatius que faciliten la relació amb les empreses prestatàries de serveis de seguretat privada, han fet que s'incrementi notablement tant el nombre d'inspeccions realitzades com el nombre de contractes comunicats.



10. Annex I - Glossari

Àrea bàsica policial (ABP)

Unitat territorial de serveis policials bàsics formada per una o més oficines policials que s'encarreguen de la recepció de denúncies i la instrucció d'atestats, de l'atenció de les trucades urgents, del patrullatge les 24 hores del dia, de la investigació de delictes i de les tasques pròpies de la seguretat ciutadana.

Alarma falsa

En l'àmbit de la seguretat privada la normativa estableix que té la consideració de falsa alarma aquella que no estigui determinada per fets susceptibles de produir la intervenció policial.

Alarma real

En l'àmbit de la seguretat privada aquella produïda pel sistema de seguretat com a resposta davant un atac al sistema (sabotatge, tall de línies telefòniques o elèctriques, intrusió o temptativa d'intrusió a l'indret protegit, pulsació intencionada d'un avisador d'alarma, danys intencionats, alarma per foc, etc.).

Alteracions de comportament

Terme que, a l'efecte d'aquest Informe, s'aplica a l'àmbit dels serveis de salvament de persones per part dels Bombers de la Generalitat i que agrupa alteracions del comportament tant arran de patologies psíquiques com psicològiques.

Assistències tècniques

En l'àmbit dels serveis dels Bombers de la ciutat de Barcelona, s'entén per aquest concepte les actuacions de retirada de vehicles de la via pública, intervencions urgents per patologies de la construcció, actuacions derivades de fenòmens meteorològics, incidències a les diferents xarxes de subministraments, desconexions d'alarmes i, en general, tot tipus d'incidències a la via pública.

En l'àmbit dels serveis dels Bombers de la Generalitat, les assistències tècniques es divideixen en urgents i no urgents. Les primeres corresponen a actuacions amb motiu de fuites d'aigua o gas, temporals, etc., mentre que les segones agrupen gestions administratives i inspeccions, entre d'altres.

Causalitat

A l'efecte del present informe, i en tractar la causalitat dels incendis forestals, es precisen els termes següents: s'entenen com a derivats d'"accidents" els que s'originen en línies elèctriques, motors o màquines, línies de ferrocarril, maniobres militars, entre d'altres. S'entén per incendis originats en "negligències" els que ho són a causa de cremes (agrícoles, de pastures, de matollar, de deixalles, etc.), fumadors, treballs forestals, fogueres, abocadors, entre d'altres. Les causes "naturals" comprenen fonamentalment els llamps.

Delicte

A l'efecte del present informe només es prenen en consideració com a delictes les accions o omissions doloses o imprudents penades pel Codi penal.

Desplegament absolut

Concepte utilitzat en l'explotació de dades pels diferents serveis de la DGP i del DIRIP. Fa referència al territori total de substitució de la PG — ME en el qual s'han registrat els fets penals de tot el cos durant un determinat període de temps.

Enquesta de seguretat pública de Catalunya (ESPC)

Operació estadística anual basada en una mostra representativa de la població resident a Catalunya de 16 anys i més, en la qual les persones entrevistades informen de si han estat víctimes de fets que consideren il·lícits i respecte de les seves percepcions en matèria de seguretat i policia a Catalunya.

Estereotip de gènere⁷⁹

Conjunt de clixés, concepcions, opinions o imatges generalment simplistes que uniformen les persones i adjudiquen característiques, capacitats i comportaments determinats a les dones i als homes.

Falta penal

Són faltes penals les accions i omissions doloses o imprudents penades per la llei de forma lleu. D'aquestes, són punibles únicament les faltes penals consumades.

⁷⁹ Recull de termes. *Dones i treball*. Direcció General d'Igualtat d'Oportunitats en el Treball. Generalitat de Catalunya.

Fet penal

Amb aquesta denominació s'engloba el conjunt de delictes i de faltes penals registrats pels cossos policials. S'utilitza també indistintament el concepte d'*il·lícit penal*.

Fets penals coneguts

S'entén per fets penals coneguts els delictes i les faltes penals coneguts en un lloc independentment del moment en què s'han produït.

Fet principal

Il·lícit penal (delicte o falta penal) únic d'un procediment o bé aquell que entre diversos fets penals d'un mateix procediment té la sanció penal més elevada.

Fet secundari

Il·lícit penal (delicte o falta penal) englobat dins d'un mateix procediment on ja n'existeix un altre classificat com a fet principal.

Ferit greu

En l'àmbit dels accidents de trànsit, tota persona ferida en un accident de circulació que requereix una hospitalització superior a 24 hores.

Ferit lleu

En l'àmbit dels accidents de trànsit, tota persona ferida en un accident de circulació a la qual no pot aplicar-se la definició de ferit greu.

Gran incendi forestal

És l'incendi forestal que, tal com es defineix al pla INFOCAT, manté de forma sostinguda una velocitat, intensitat i longitud de flama que supera la capacitat del sistema d'extinció o que afecta més de 500 ha. També són considerats grans incendis forestals aquells que poden afectar perillosament de forma important la població.

Il·lícits penals

Amb aquesta denominació s'engloba el conjunt de delictes i de faltes penals registrats pels cossos policials. S'utilitza també indistintament el concepte de *fet penal*.

Il·lícits (fets) penals per cada 1.000 (o 100.000) habitants

Variable que, a partir del valor dels fets penals registrats (delictes i faltes penals), en un determinat territori estableix la proporció amb la seva població. També s'utilitzen els conceptes de delictes per cada 1.000 (o 100.000 en el cas d'homicidis) habitants i de faltes penals per cada 1.000 habitants.

Incendis de vegetació

En l'àmbit dels serveis dels Bombers de la Generalitat, aquest tipus d'incendis comprèn el conjunt dels que afecten vegetació agrícola, forestal i urbana.

Matrimoni forçat⁸⁰

És aquell que es produeix sense el consentiment vàlid de com a mínim un dels contraents per la intervenció de terceres persones de l'entorn familiar (sovint els progenitors) que s'atorguen la facultat de decisió i pressionen perquè aquesta pràctica es produeixi.

Morts en accidents de trànsit

Estadísticament es tenen en consideració dues variables de temps per comptabilitzar els morts en accident de trànsit, morts a 24 hores i morts a 30 dies. El nombre de morts durant les primeres 24 hores es determina mitjançant el seguiment de tots els casos; el dels morts dins dels 30 dies es determina, fins al moment en què estigui plenament garantit el seguiment real de tots els ferits durant aquest període, aplicant a la xifra de morts a 24 hores el factor de correcció que es dedueixi del seguiment real d'una mostra representativa de ferits greus que, com a mínim cada quatre anys, realitzarà el Servei Català de Trànsit, conjuntament amb la Direcció General de Trànsit. Aquests factors de correcció es van aplicar per primera vegada l'any 1993. Van ser revisats en compliment del que estableix l'Ordre del Ministeri de Relacions amb les Corts i de la Secretaria del Govern; el 2001 s'hi van aplicar nous factors.

80

<http://www20.gencat.cat/portal/site/interior/menuitem.d5342830b4022e94d231c6abb0c0e1a0/?vgnextoid=324aaa5837896210VgnVCM1000008d0c1e0aRCRD&vgnnextchannel=324aaa5837896210VgnVCM1000008d0c1e0aRCRD&vgnextfmt=default>.

Mutilació Ggenital Ffemenina⁸¹

La Mmutilació genital femenina, o el risc de patir-la, inclou qualsevol procediment que impliqui o pugui implicar una eliminació total o parcial dels genitals femenins o hi produeixi lesions, encara que hi hagi consentiment exprés o tàcit de la dona.

Nucli d'informació policial (NIP)

Conjunt de bases de dades on s'emmagatzema la informació policial obtinguda a partir de les seves pròpies funcions per la PG — ME i les policies locals connectades. Es tracta d'un instrument dinàmic, per tant, les seves estadístiques s'actualitzen permanentment.

Patriarcat⁸²

Organització sociocultural en la qual el domini de l'home estructura la totalitat de les relacions socials. Ideològicament, el patriarcat estableix com a natural la valoració desigual d'homes i dones i atorga superioritat als homes i inferioritat a les dones.

Perspectiva de gènere⁸³

Presença en consideració de les diferències socioculturals entre les dones i els homes en una activitat o àmbit per a l'anàlisi, la planificació, el disseny i l'execució de polítiques, considerant com les diverses actuacions, situacions i necessitats afecten les dones. La perspectiva de gènere permet de visualitzar dones i homes en la seva dimensió biològica, psicològica, històrica, social i cultural i de trobar línies d'acció per a la solució de desigualtats.

Pluviometria

Estudi de la distribució de les pluges en un espai i temps determinat. En comparar la precipitació acumulada amb els seus valors mitjans climàtics s'utilitzen els criteris del Servei Meteorològic de Catalunya següents:

molt plujós si els totals registrats han estat per damunt d'un 190% respecte de la mitjana climàtica.

⁸¹

<http://www20.gencat.cat/portal/site/interior/menuitem.6723dca26558b9a4d231c6abb0c0e1a0/?vgnextoid=d449aa5837896210VgnVCM1000008d0c1e0aRCRD&vgnnextchannel=d449aa5837896210VgnVCM1000008d0c1e0aRCRD&vgnextfmt=default>.

⁸² *Recull de termes. Dones i treball.* Direcció General d'Igualtat d'Oportunitats en el Treball. Generalitat de Catalunya.

⁸³ *Recull de termes. Dones i treball.* Direcció General d'Igualtat d'Oportunitats en el Treball. Generalitat de Catalunya.

plujós si la precipitació ha estat entre un 110 i un 190% respecte de la mitjana climàtica.

normal si els totals registrats s'han situat entre un 90 i un 110% respecte de la mitjana climàtica.

sec si ha plogut entre un 30 i un 90% respecte de la mitjana climàtica.

molt sec si les quantitats registrades han estat per sota del 30%, és a dir, ha plogut un 70% menys que la mitjana climàtica.

Població IDESCAT

Dades de població IDESCAT en data 31 de desembre de l'any de referència.

Població a la qual dóna servei la PG — ME

Població amb dades IDESCAT referida al territori de desplegament territorial de la PG — ME. En la mesura que sobre un mateix període anual es produeix un augment d'aquest territori en els darrers dos mesos, el càlcul de població a l'efecte d'establir ràtios es fa amb la mitjana ponderada de la població de l'any en curs. El pesos ponderats són: **Pes 1**, la població mitjana corresponent als 10 primers mesos de l'any; **Pes 2**, la població mitjana corresponent al dos darrers mesos de l'any.

Població a la qual donen servei les PL

Població amb dades IDESCAT referida al total de municipis la policia local dels quals està connectada al NIP.

Població a la qual donen servei les PL en territori no desplegament

Població amb dades IDESCAT referida als municipis que no estan en territori de desplegament de la PG — ME els serveis de policia local dels quals estan connectats al NIP.

Població a la qual donen servei les FCSE

Població amb dades IDESCAT referida al territori en el qual encara no està desplegada territorialment la PG — ME.

Policia de Catalunya

Concepte definit per la Llei 4/2003 d'ordenació del sistema de seguretat de Catalunya i que formen la PG — ME i les policies dels ajuntaments, amb la denominació de Policia Local, Policia Municipal, Guàrdia Urbana o altres de tradicionals.

Prevalença

En l'àmbit de les enquestes de victimització, percentatge de persones que han patit un fet en relació amb la població total estudiada.

Prevenió operativa

En l'àmbit dels serveis dels Bombers de la ciutat de Barcelona, s'entén per aquest concepte accions com les reguardes de prevenció en zones forestals urbanes, al port i al front litoral, especialment en època d'estiu. També comprèn les revisions periòdiques d'hidrants.

Record espontani de victimització

En l'àmbit de les enquestes de victimització, record immediat, és a dir, record a la primera pregunta de l'enquestador d'haver patit un fet que la mateixa víctima considera delictes.

Regió policial (RP)

Òrgan territorial que agrupa un conjunt d'ABP, s'encarrega de coordinar-les i els dóna suport en els àmbits de seguretat ciutadana, investigació, policia científica i trànsit. La RP està adscrita administrativament a una coordinació regional.

Registre especial d'empreses de seguretat de Catalunya (REESC)

Registre al qual s'inscriuen aquelles empreses de seguretat que tenen com a àmbit d'actuació únicament Catalunya. Totes les empreses de seguretat estan obligades a inscriure's en un registre per poder desenvolupar la seva activitat. Si el seu àmbit d'actuació excedeix Catalunya, s'han d'inscriure al RGES.

Registre general d'empreses de seguretat (RGES)

És el registre al qual s'inscriuen aquelles empreses de seguretat que tenen un àmbit d'actuació que no és exclusivament el de les comunitats autònomes que tenen competències en matèria de seguretat privada.

Rol de gènere⁸⁴

Comportament que, en una societat concreta, s'espera d'una persona per raó del seu sexe. Generalment una persona assumeix els rols de gènere i construeix la seva psicologia, afectivitat i autoestima al voltant d'aquests rols.

⁸⁴ Recull de termes. *Dones i treball*. Direcció General d'Igualtat d'Oportunitats en el Treball. Generalitat de Catalunya.

Sistema Estadístic de la Criminalitat (SEC)

El Sistema Estadístic de la Criminalitat constitueix un compendi normatiu de registre i tractament de les dades d'estadística policial registrades pel conjunt de Forces i Cossos de Seguretat de l'Estat, l'Ertzaintza, la Policia Foral de Navarra i la PG — ME, les quals estableixen la metodologia que han de seguir les unitats policials específiques en la complementació dels diferents àmbits de seguiment. El Sistema Estadístic de la Criminalitat va entrar en vigor l'1 de gener de 2008.

Tendències delinqüencials

Referit al patró de comportament dels elements d'un entorn particular (ja sigui territorial o tipològic) durant un determinat període de temps determinat. En termes d'anàlisi criminològica, la tendència significa la direcció o el rumb de la delinqüència.

Termometria

Estudi de les variacions tèrmiques d'un indret durant un període determinat de temps. Quan es fa la comparació entre valors termomètrics mitjans i els valors mitjans climàtics corresponents s'adopten els criteris següents:

molt càlid si l'anomalia tèrmica (diferència entre la temperatura mitjana del període i la corresponent mitjana climàtica corresponent) és igual o superior a +3 °C.

càlid si l'anomalia tèrmica és superior a +0,5 °C però no arriba a +3 °C.

normal si l'anomalia tèrmica es manté entre -0,5 °C i +0,5 °C.

fred si l'anomalia tèrmica és inferior a -0,5 °C però no arriba a -3 °C.

molt fred si l'anomalia tèrmica és igual o inferior a -3 °C.

Vandalització

En l'àmbit de les enquestes de victimització, concepte referit a les destrosses de béns privats patits sobre el vehicle, el domicili, la residència secundària, el comerç o petit negoci o l'explotació agrària. Dintre d'aquest concepte es diferencia entre la delictiva i la no delictiva, en funció de la consideració que fa la pròpia mateixa víctima i no de la consideració jurídica del fet.

Victimització

En l'àmbit de les enquestes de victimització, concepte referit als fets consumats o en grau de temptativa d'atracaments, estrebades, robatoris, agressions, amenaces o coaccions patits en alguns dels sis àmbits següents: la seguretat personal, el vehicle, el domicili, la residència secundària, el comerç o petit negoci, o l'explotació agrària. Dintre d'aquest

concepte es diferencia entre la delictiva i la no delictiva en funció de la consideració que fa la mateixa víctima i no de la consideració jurídica del fet.

Victimització delictiva

A l'ESPC, experiència d'haver estat objecte d'un robatori, agressió, amenaça o coacció que la mateixa víctima considera delictiu.

Victimització secundària

El maltractament addicional exercit contra les dones que es troben en situacions de violència masclista com a conseqüència directa o indirecta dels dèficits (quantitatius i qualitius) de les intervencions dutes a terme pels organismes responsables, i també per les actuacions desencertades provinents d'altres agents implicats.⁸⁵

Violència masclista⁸⁶

La Llei 5/2008 defineix la violència masclista com la violència que s'exerceix contra les dones com a manifestació de la discriminació i de la situació de desigualtat en el marc d'un sistema de relacions de poder dels homes sobre les dones.

Violència masclista en l'àmbit de la parella⁸⁷

És la violència perpetrada contra una dona per un home que n'és o n'ha estat el cònjuge o hi ha tingut relacions similars d'afectivitat.

Violència masclista en l'àmbit sociocomunitari⁸⁸

Comprèn les agressions sexuals, el tràfic i l'explotació sexual de dones i nenes, la mutilació genital femenina o el risc de patir-la, els matrimonis forçats, la violència derivada de conflictes armats i la violència contra els drets sexuals i reproductius.

Violència masclista en l'àmbit familiar⁸⁹

És la violència exercida contra una dona perpetrada per membres de la mateixa família.

⁸⁵ Llei 5/2008, del 24 d'abril, del dret de les dones a eradicar la violència masclista.

⁸⁶ Llei 5/2008, del 24 d'abril, del dret de les dones a eradicar la violència masclista.

⁸⁷ Llei 5/2008, del 24 d'abril, del dret de les dones a eradicar la violència masclista.

⁸⁸ Llei 5/2008, del 24 d'abril, del dret de les dones a eradicar la violència masclista.

⁸⁹ Llei 5/2008, del 24 d'abril, del dret de les dones a eradicar la violència masclista.

Violència sexual

Tot acte sexual, la temptativa de consumir un acte sexual, els comentaris o les insinuacions sexuals no desitjats, o les accions per a comercialitzar o utilitzar de qualsevol altra manera la sexualitat d'una persona mitjançant la coacció per una altra persona, independentment de la relació que aquesta tingui amb la víctima, en qualsevol àmbit, incloent-hi la llar i el lloc de treball.⁹⁰

⁹⁰ Informe mundial sobre la violència i la salut. La violència sexual. Organització Mundial de la Salut (OMS).

11. Annex II – Dades policials per províncies

Província de Barcelona (PG — ME i FCSE)

Taula 11.1 – Fets penals. Dades absolutes i taxes per 1.000 habitants (Barcelona)

Barcelona	Fets principals coneguts delictes i faltes penals	2007				2008				2009				Variació de taxes 08-09
		PG-ME	FCSE	PG-ME + FCSE	Taxa x 1.000 hab.	PG-ME	FCSE	PG-ME + FCSE	Taxa x 1.000 hab.	PG-ME	FCSE	PG-ME + FCSE	Taxa x 1.000 hab.	
	Delictes i faltes penals	278.233	25.224	303.457	56,91	317.092	2.254	319.346	58,96	344.495	5.933	350.428	63,85	4,90
	Total delictes	144.630	13.939	158.569	29,74	167.013	2.096	169.109	31,22	180.179	3.980	184.159	33,56	2,34
	Total faltes penals	133.603	11.285	144.888	27,17	150.079	158	150.237	27,74	164.316	1.953	166.269	30,30	2,56

Taula 11.2 – Fets principals contra les persones. Dades absolutes i taxes per 1.000 habitants⁹¹ (Barcelona)

Barcelona	Fets principals coneguts contra les persones	2007		2008		2009		Variació de taxes 08-09
		PG-ME + FCSE	Taxa x 1.000 hab.	PG-ME + FCSE	Taxa x 1.000 hab.	PG-ME + FCSE	Taxa x 1.000 hab.	
	Delictes contra les persones	16.819	3,15	18.424	3,40	17.533	3,19	-0,21
	Temptatives d'homicidis i les seves formes	203	3,81	160	2,95	164	2,99	0,03 (*)
	Homicidis consumats	43	0,81	45	0,83	84	1,53	0,70 (*)
	Amenaces	2.419	0,45	2.782	0,51	2.617	0,48	-0,04
	De les lesions	2.336	0,44	2.459	0,45	2.447	0,45	-0,01
	Delictes contra les persones en l'àmbit familiar	8.340	1,56	9.105	1,68	8.245	1,50	-0,18
	Delictes contra la llibertat sexual	1.340	0,25	1.438	0,27	1.359	0,25	-0,02
	Altres delictes contra les persones	2.138	0,40	2.435	0,45	2.617	0,48	0,03
	Faltes contra les persones	18.087	3,39	18.948	3,50	19.219	3,50	0,00
	Falta d'amenaces	5.782	1,08	5.931	1,09	5.673	1,03	-0,06
	Falta de coaccions	540	0,10	660	0,12	582	0,11	-0,02
	Falta d'injúries	910	0,17	1.064	0,20	991	0,18	-0,02
	Falta de lesions	8.600	1,61	8.356	1,54	8.734	1,59	0,05
	Falta d'incompliment d'obligacions familiars	1.488	0,28	2.136	0,39	2.415	0,44	0,05
	Altres faltes contra les persones	767	0,14	801	0,15	824	0,15	0,00

Taula 11.3 – Fets principals contra les persones en l'àmbit familiar. Dades absolutes i taxes per 1.000 habitants (Barcelona)

Barcelona	Fets principals coneguts contra les persones en l'àmbit familiar	2007		2008		2009		Variació de taxes 08-09
		PG-ME + FCSE	Taxa x 1.000 hab.	PG-ME + FCSE	Taxa x 1.000 hab.	PG-ME + FCSE	Taxa x 1.000 hab.	
	Delictes contra les persones en l'àmbit familiar	8.340	1,56	9.105	1,68	8.245	1,50	-0,18
	Maltractaments en l'àmbit de la llar	4.789	0,90	5.141	0,95	4.575	0,83	-0,12
	Violència fís/psíqu habitual a l'àmbit familiar	3.551	0,67	3.964	0,73	3.670	0,67	-0,06
	Faltes contra les persones en l'àmbit familiar	1.488	0,28	2.136	0,39	2.415	0,44	0,05
	Falta d'incompliment d'obligacions familiars	1.488	0,28	2.136	0,39	2.415	0,44	0,05

⁹¹ A diferència de la resta de tipologies penals –on la taxa es calculada sobre 1.000 habitants, la taxa d'homicidis (consumats i temptatives), es calcula sobre 100.000 habitants [valors marcats amb un (*)].

Taula 11.4 – Delictes contra la llibertat sexual. Dades absolutes i taxes per 100.000 habitants⁹²
(Barcelona)

Barcelona	Fets principals coneguts contra la llibertat sexual	2007		2008		2009		Variació de taxes 08-09
		PG-ME + FCSE	Taxa x 1.000 hab.	PG-ME + FCSE	Taxa x 1.000 hab.	PG-ME + FCSE	Taxa x 1.000 hab.	
	Delictes contra la llibertat sexual	1.340	0,25	1.438	0,27	1.359	0,25	-0,02
	Agressions sexuals	311	5,83	326	6,02	292	5,32	-0,70 (*)
	Abusos sexuals	339	6,36	404	7,46	386	7,03	-0,43 (*)
	Agressions i abusos sexuals amb penetració	335	6,28	351	6,48	341	6,21	-0,27 (*)
	Pornografia de menors	142	2,66	178	3,29	164	2,99	-0,30 (*)
	Altres delictes contra la llibertat sexual	213	3,99	179	3,30	176	3,21	-0,10 (*)

Taula 11.5 – Delictes contra el patrimoni. Dades absolutes i taxes per 1.000 habitants (Barcelona)

Barcelona	Fets principals coneguts contra el patrimoni	2007		2008		2009		Variació de taxes 08-09
		PG-ME + FCSE	Taxa x 1.000 hab.	PG-ME + FCSE	Taxa x 1.000 hab.	PG-ME + FCSE	Taxa x 1.000 hab.	
	Delictes contra el patrimoni	131.732	24,70	140.159	25,88	156.606	28,54	2,66
	Robatori amb violència i/o intimidació	17.894	3,36	19.593	3,62	22.168	4,04	0,42
	Robatori amb força	25.183	4,72	25.563	4,72	29.735	5,42	0,70
	Delictes referents a vehicles	38.091	7,14	39.831	7,35	46.279	8,43	1,08
	Furts	36.990	6,94	38.959	7,19	40.799	7,43	0,24
	Danys	6.421	1,20	7.628	1,41	7.189	1,31	-0,10
	Altres delictes contra el patrimoni	7.153	1,34	8.585	1,58	10.436	1,90	0,32
	Faltes contra el patrimoni	125.420	23,52	129.940	23,99	145.638	26,54	2,55
	Falta de furt	96.577	18,11	99.327	18,34	109.568	19,97	1,63
	Falta de danys	23.006	4,31	23.584	4,35	27.068	4,93	0,58
	Falta d'estafa	4.140	0,78	5.331	0,98	7.196	1,31	0,33
	Falta d'apropiació indeguda	1.004	0,19	1.013	0,19	1.112	0,20	0,02
	Altres faltes contra el patrimoni	693	0,13	685	0,13	694	0,13	0,00

Taula 11.6 – Fets principals referents a vehicles. Dades absolutes i taxes per 1.000 habitants (Barcelona)

Barcelona	Fets principals coneguts referents a vehicles	2007		2008		2009		Variació de taxes 08-09
		PG-ME + FCSE	Taxa x 1.000 hab.	PG-ME + FCSE	Taxa x 1.000 hab.	PG-ME + FCSE	Taxa x 1.000 hab.	
	Delictes referents a vehicles	38.091	7,14	39.831	7,35	46.279	8,43	1,08
	Furt i robatori amb força a interior de vehicle	26.083	4,89	28.262	5,22	35.869	6,54	1,32
	Sostraccions de vehicles	12.008	2,25	11.569	2,14	10.410	1,90	-0,24

Taula 11.7 – Faltes penals conegudes. Dades absolutes i taxes per 1.000 habitants (Barcelona)

Barcelona	Fets principals coneguts faltes penals	2007		2008		2009		Variació de taxes 08-09
		PG-ME + FCSE	Taxa x 1.000 hab.	PG-ME + FCSE	Taxa x 1.000 hab.	PG-ME + FCSE	Taxa x 1.000 hab.	
	Faltes penals	144.888	27,17	150.237	27,74	166.269	30,30	2,56
	Faltes contra les persones	18.087	3,39	18.948	3,50	19.219	3,50	0,00
	Faltes contra el patrimoni	125.420	23,52	129.940	23,99	145.638	26,54	2,55
	Resta de faltes	1.381	0,26	1.349	0,25	1.412	0,26	0,01

⁹² La taxa total de delictes contra la llibertat sexual es calculada sobre 1.000 habitants. Les tipologies específiques englobades en aquest grup, donat el reduït valor numèric i per facilitar-ne la interpretació, són calculades sobre 100.000 habitants [valors marcats amb un (*)].

Gràfic 11.1 – Taxa de fets penals per 1.000 habitants i variacions interanuals (Barcelona)

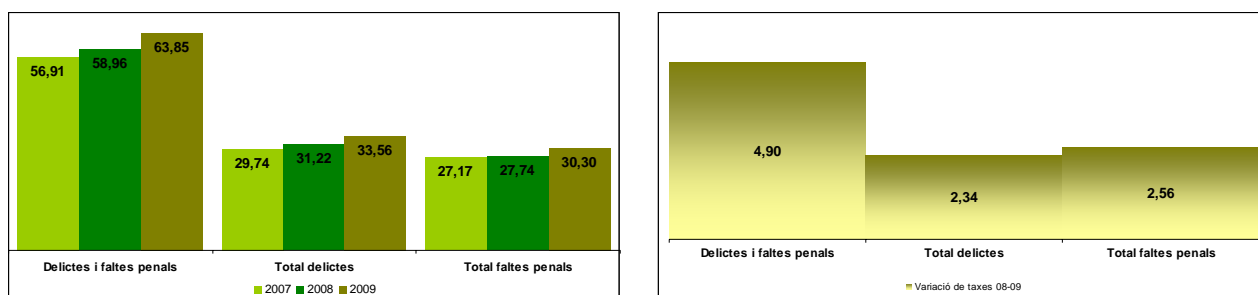

Gràfic 11.2 – Taxa d'homicidis consumats i temptatives per 100.000 habitants i variacions interanuals (Barcelona)

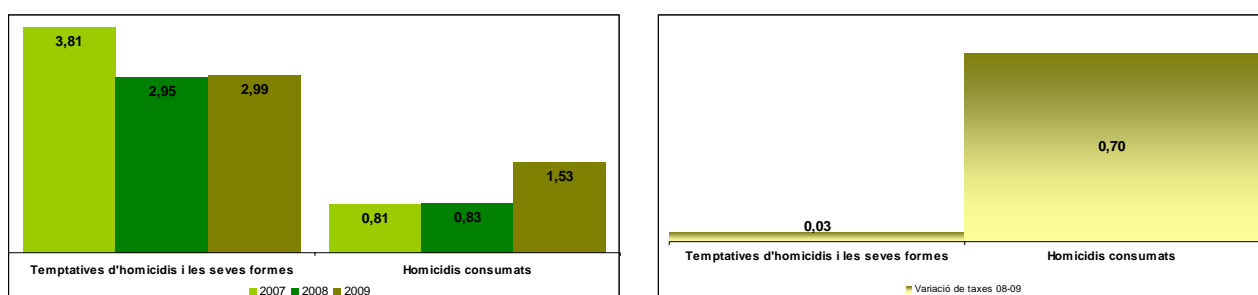

Gràfic 11.3 – Taxa de delictes contra les persones per 1.000 habitants i variacions interanuals (Barcelona)

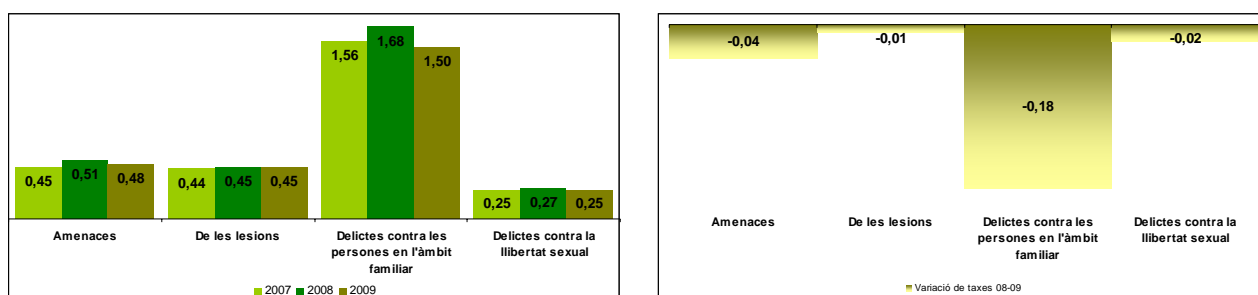

Gràfic 11.4 – Taxa de faltes contra les persones per 1.000 habitants i variacions interanuals (Barcelona)

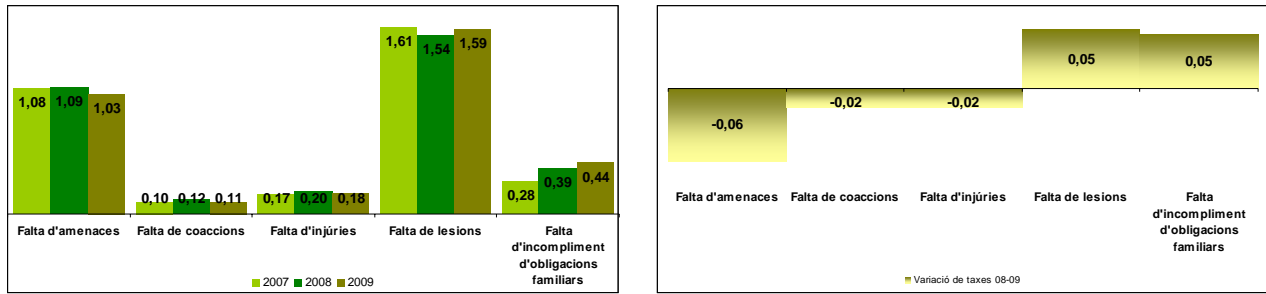

Gràfic 11.5 – Taxa de delictes contra les persones en l'àmbit familiar per 1.000 habitants i variacions interanuals (Barcelona)

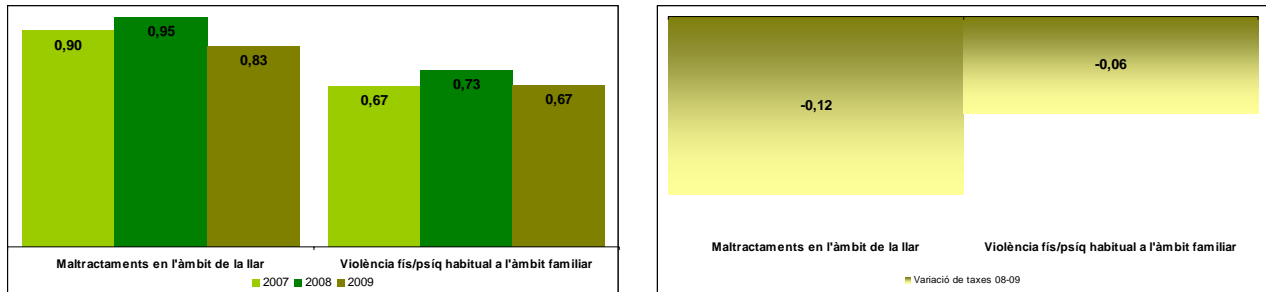

Gràfic 11.6 – Taxa de delictes contra la llibertat sexual per 100.000 habitants i variacions interanuals (Barcelona)

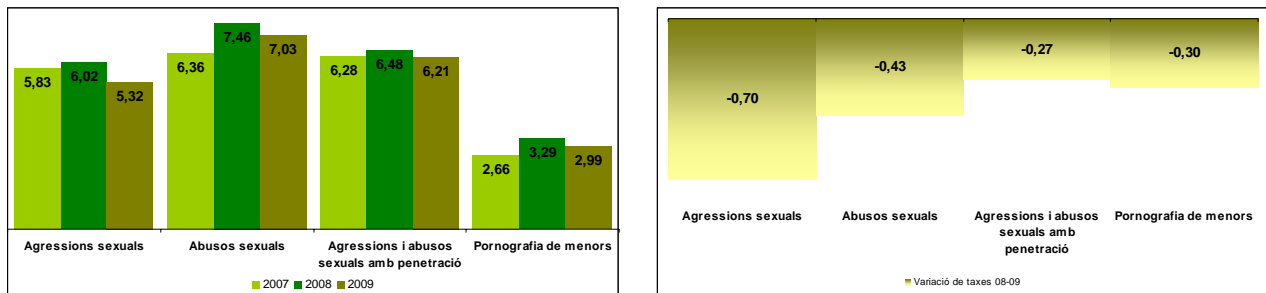

Gràfic 11.7 – Taxa de delictes contra el patrimoni per 1.000 habitants i variacions interanuals (Barcelona)

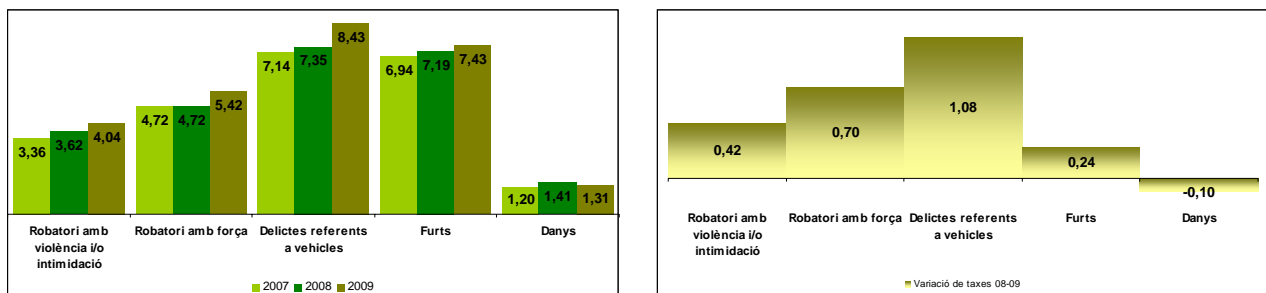

Gràfic 11.8 – Taxa de faltes penals contra el patrimoni per 1.000 habitants i variacions interanuals (Barcelona)

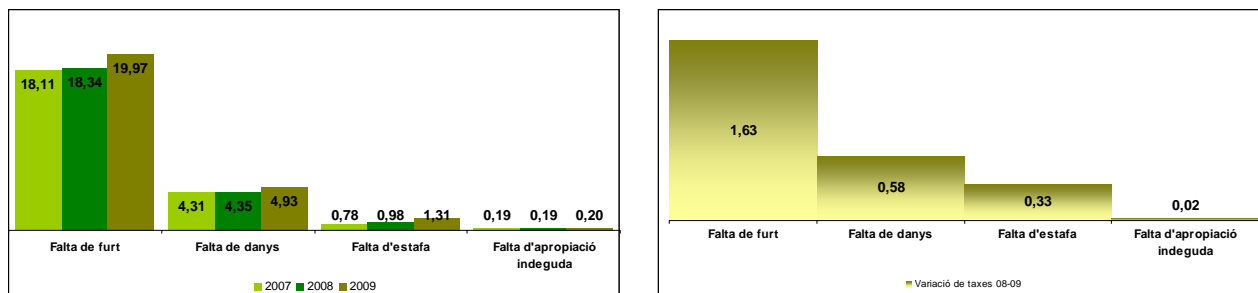

Gràfic 11.9 – Taxa de fets principals referents a vehicles per 1.000 habitants i variacions interanuals (Barcelona)

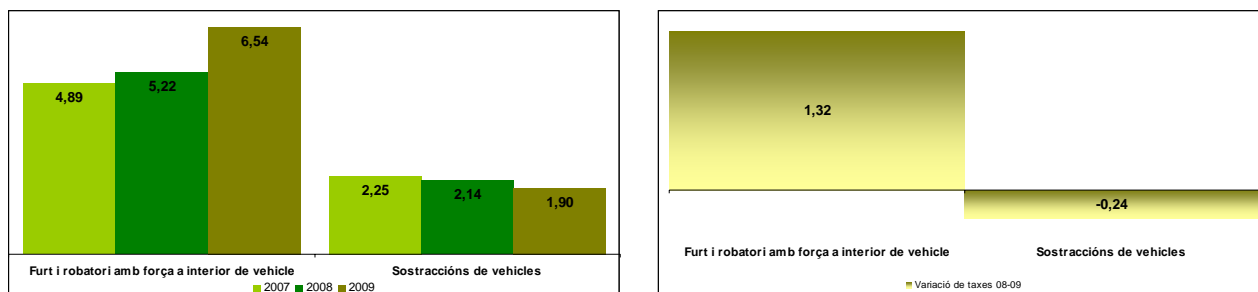

Gràfic 11.10 – Taxa de faltes penals per 1.000 habitants i variacions interanuals (Barcelona)

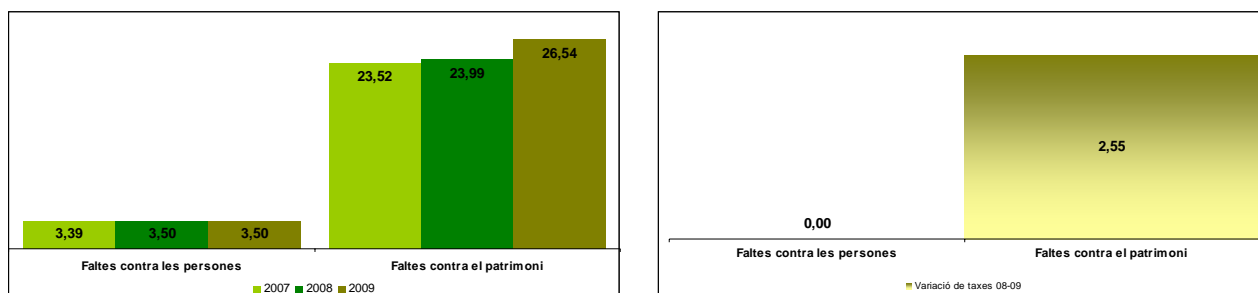

Província de Girona (PG — ME i FCSE)

Taula 11.8 – Fets penals. Dades absolutes i taxes per 1.000 habitants (Girona)

Girona	Fets principals coneguts delictes i faltes penals	2007				2008				2009				Variació de taxes 08-09
		PG-ME	FCSE	PG-ME + FCSE	Taxa x 1.000 hab.	PG-ME	FCSE	PG-ME + FCSE	Taxa x 1.000 hab.	PG-ME	FCSE	PG-ME + FCSE	Taxa x 1.000 hab.	
	Delictes i faltes penals	34.785	541	35.326	50,02	38.419	473	38.892	53,14	42.356	723	43.079	57,61	4,47
	Total delictes	19.847	481	20.328	28,79	22.468	436	22.904	31,30	24.616	609	25.225	33,73	2,44
	Total faltes penals	14.938	60	14.998	21,24	15.951	37	15.988	21,85	17.740	114	17.854	23,88	2,03

Taula 11.9 – Fets principals contra les persones. Dades absolutes i taxes per 1.000 habitants⁹³ (Girona)

Girona	Fets principals coneguts contra les persones	2007		2008		2009		Variació de taxes 08-09
		PG-ME + FCSE	Taxa x 1.000 hab.	PG-ME + FCSE	Taxa x 1.000 hab.	PG-ME + FCSE	Taxa x 1.000 hab.	
	Delictes contra les persones	2.812	3,98	3.150	4,30	2.968	3,97	-0,34
	Temptatives d'homicidis i les seves formes	26	3,68	23	3,14	16	2,14	-1,00 (*)
	Homicidis consumats	13	1,84	11	1,50	9	1,20	-0,30 (*)
	Amenaces	432	0,61	447	0,61	395	0,53	-0,08
	De les lesions	401	0,57	422	0,58	401	0,54	-0,04
	Delictes contra les persones en l'àmbit familiar	1.328	1,88	1.536	2,10	1.397	1,87	-0,23
	Delictes contra la llibertat sexual	207	0,29	242	0,33	209	0,28	-0,05
	Altres delictes contra les persones	405	0,57	469	0,64	541	0,72	0,08
	Faltes contra les persones	2.781	3,94	2.865	3,91	3.123	4,18	0,26
	Falta d'amenaces	863	1,22	944	1,29	959	1,28	-0,01
	Falta de coaccions	106	0,15	143	0,20	120	0,16	-0,03
	Falta d'injúries	137	0,19	127	0,17	129	0,17	0,00
	Falta de lesions	1.279	1,81	1.297	1,77	1.357	1,81	0,04
	Falta d'incompliment d'obligacions familiars	264	0,37	232	0,32	384	0,51	0,20
	Altres faltes contra les persones	132	0,19	122	0,17	174	0,23	0,07

Taula 11.10 – Fets principals contra les persones en l'àmbit familiar. Dades absolutes i taxes per 1.000 habitants (Girona)

Girona	Fets principals coneguts contra les persones en l'àmbit familiar	2007		2008		2009		Variació de taxes 08-09
		PG-ME + FCSE	Taxa x 1.000 hab.	PG-ME + FCSE	Taxa x 1.000 hab.	PG-ME + FCSE	Taxa x 1.000 hab.	
	Delictes contra les persones en l'àmbit familiar	1.328	1,88	1.536	2,10	1.397	1,87	-0,23
	Maltractaments en l'àmbit de la llar	1.118	1,58	1.317	1,80	1.130	1,51	-0,29
	Violència fís/psíqu habitual a l'àmbit familiar	210	0,30	219	0,30	267	0,36	0,06
	Faltes contra les persones en l'àmbit familiar	264	0,37	232	0,32	384	0,51	0,20
	Falta d'incompliment d'obligacions familiars	264	0,37	232	0,32	384	0,51	0,20

⁹³ A diferència de la resta de tipologies penals –on la taxa es calculada sobre 1.000 habitants, la taxa d'homicidis (consumats i temptatives), es calcula sobre 100.000 habitants [valors marcats amb un (*)].

Taula 11.11 – Delictes contra la llibertat sexual. Dades absolutes i taxes per 100.000 habitants⁹⁴
(Girona)

Girona	Fets principals coneguts contra la llibertat sexual	2007		2008		2009		Variació de taxes 08-09
		PG-ME + FCSE	Taxa x 1.000 hab.	PG-ME + FCSE	Taxa x 1.000 hab.	PG-ME + FCSE	Taxa x 1.000 hab.	
	Delictes contra la llibertat sexual	207	0,29	242	0,33	209	0,28	-0,05
	Agressions sexuals	47	6,66	45	6,15	32	4,28	-1,87 (*)
	Abusos sexuals	51	7,22	64	8,74	54	7,22	-1,52 (*)
	Agressions i abusos sexuals amb penetració	45	6,37	69	9,43	62	8,29	-1,14 (*)
	Pornografia de menors	21	2,97	20	2,73	18	2,41	-0,33 (*)
	Altres delictes contra la llibertat sexual	43	6,09	44	6,01	43	5,75	-0,26 (*)

Taula 11.12 – Delictes contra el patrimoni. Dades absolutes i taxes per 1.000 habitants (Girona)

Girona	Fets principals coneguts contra el patrimoni	2007		2008		2009		Variació de taxes 08-09
		PG-ME + FCSE	Taxa x 1.000 hab.	PG-ME + FCSE	Taxa x 1.000 hab.	PG-ME + FCSE	Taxa x 1.000 hab.	
	Delictes contra el patrimoni	15.672	22,19	17.966	24,55	20.601	27,55	3,00
	Robatori amb violència i/o intimidació	801	1,13	894	1,22	964	1,29	0,07
	Robatori amb força	4.292	6,08	5.245	7,17	5.886	7,87	0,70
	Delictes referents a vehicles	5.228	7,40	5.868	8,02	7.011	9,38	1,36
	Furts	3.204	4,54	3.619	4,94	4.052	5,42	0,47
	Danys	1.189	1,68	1.372	1,87	1.512	2,02	0,15
	Altres delictes contra el patrimoni	958	1,36	968	1,32	1.176	1,57	0,25
	Faltes contra el patrimoni	11.992	16,98	12.897	17,62	14.492	19,38	1,76
	Falta de furt	8.568	12,13	8.918	12,19	10.058	13,45	1,27
	Falta de danys	2.815	3,99	3.160	4,32	3.393	4,54	0,22
	Falta d'estafa	394	0,56	549	0,75	770	1,03	0,28
	Falta d'apropiació indeguda	89	0,13	107	0,15	109	0,15	0,00
	Altres faltes contra el patrimoni	126	0,18	163	0,22	162	0,22	-0,01

Taula 11.13 – Fets principals referents a vehicles. Dades absolutes i taxes per 1.000 habitants (Girona)

Girona	Fets principals coneguts referents a vehicles	2007		2008		2009		Variació de taxes 08-09
		PG-ME + FCSE	Taxa x 1.000 hab.	PG-ME + FCSE	Taxa x 1.000 hab.	PG-ME + FCSE	Taxa x 1.000 hab.	
	Delictes referents a vehicles	5.228	7,40	5.868	8,02	7.011	9,38	1,36
	Furt i robatori amb força a interior de vehicle	3.927	5,56	4.618	6,31	5.644	7,55	1,24
	Sostraccions de vehicles	1.301	1,84	1.250	1,71	1.367	1,83	0,12

Taula 11.14 – Faltes penals conegudes. Dades absolutes i taxes per 1.000 habitants (Girona)

Girona	Fets principals coneguts faltes penals	2007		2008		2009		Variació de taxes 08-09
		PG-ME + FCSE	Taxa x 1.000 hab.	PG-ME + FCSE	Taxa x 1.000 hab.	PG-ME + FCSE	Taxa x 1.000 hab.	
	Faltes penals	14.998	21,24	15.988	21,85	17.854	23,88	2,03
	Faltes contra les persones	2.781	3,94	2.865	3,91	3.123	4,18	0,26
	Faltes contra el patrimoni	11.992	16,98	12.897	17,62	14.492	19,38	1,76
	Resta de faltes	225	0,32	226	0,31	239	0,32	0,01

⁹⁴ La taxa total de delictes contra la llibertat sexual es calculada sobre 1.000 habitants. Les tipologies específiques englobades en aquest grup, donat el reduït valor numèric i per facilitar-ne la interpretació, són calculades sobre 100.000 habitants [valors marcats amb un (*)].

Gràfic 11.11 – Taxa de fets penals per 1.000 habitants i variacions interanuals (Girona)

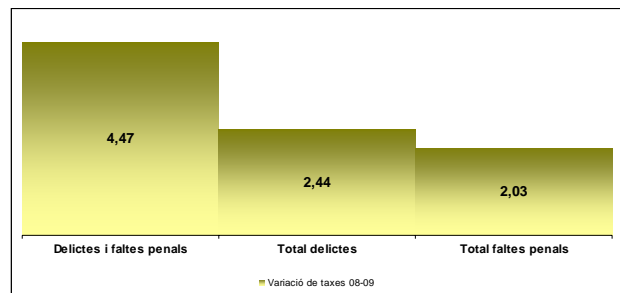
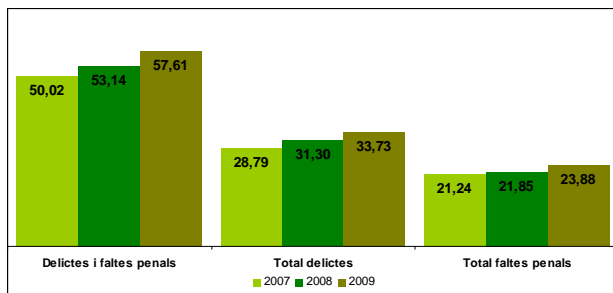

Gràfic 11.12 – Taxa d'homicidis consumats i temptatives per 100.000 habitants i variacions interanuals (Girona)

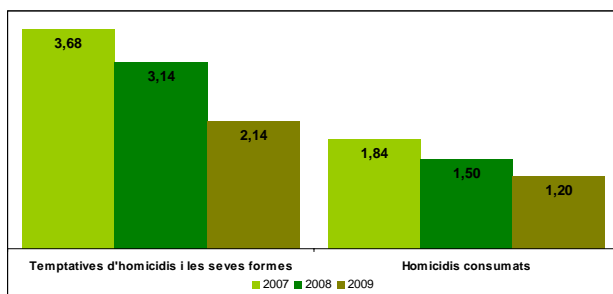

Gràfic 11.13 – Taxa de delictes contra les persones per 1.000 habitants i variacions interanuals (Girona)

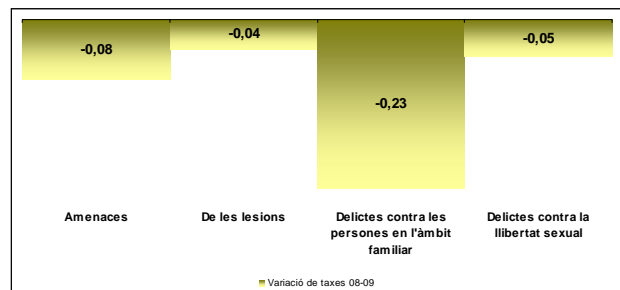
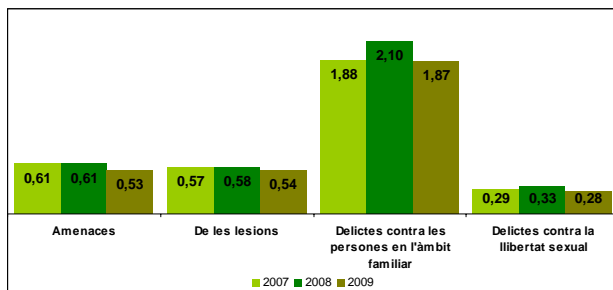

Gràfic 11.14 – Taxa de faltes contra les persones per 1.000 habitants i variacions interanuals (Girona)

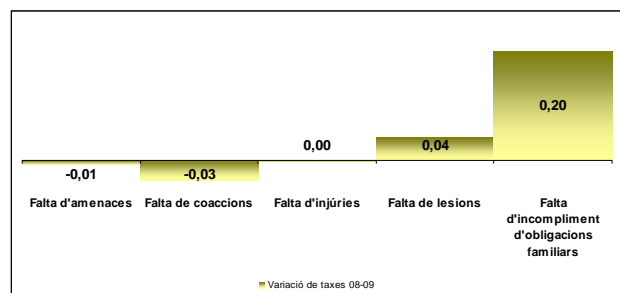
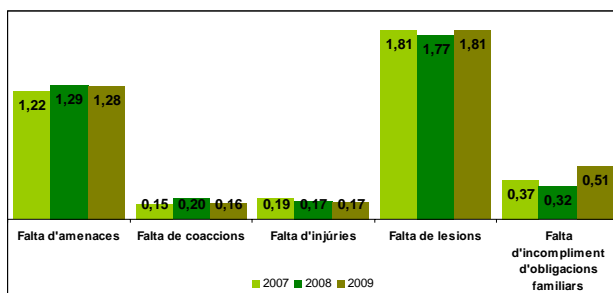

Gràfic 11.15 – Taxa de delictes contra les persones en l'àmbit familiar per 1.000 habitants i variacions interanuals (Girona)

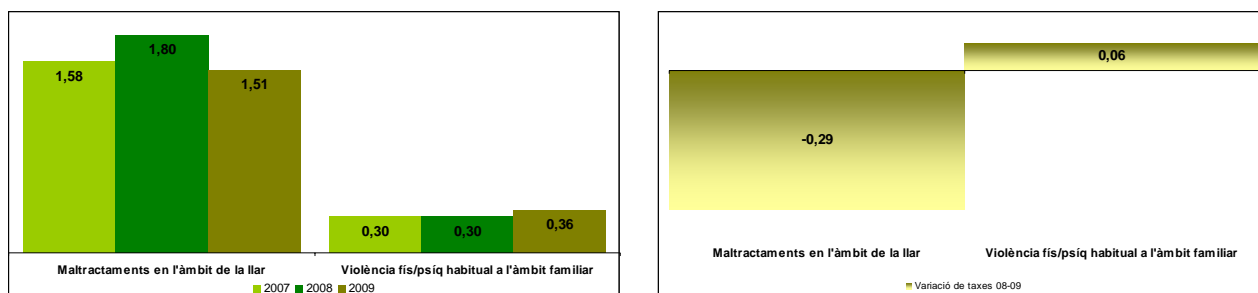

Gràfic 11.16 – Taxa de delictes contra la llibertat sexual per 100.000 habitants i variacions interanuals (Girona)

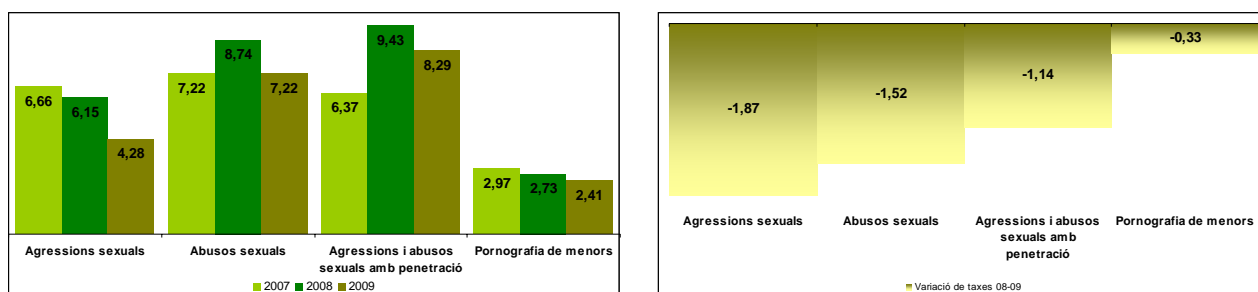

Gràfic 11.17 – Taxa de delictes contra el patrimoni per 1.000 habitants i variacions interanuals (Girona)

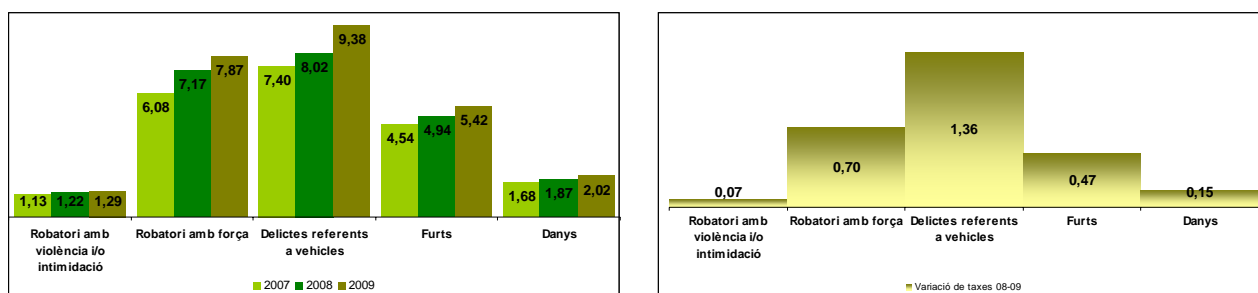

Gràfic 11.18 – Taxa de faltes penals contra el patrimoni per 1.000 habitants i variacions interanuals (Girona)

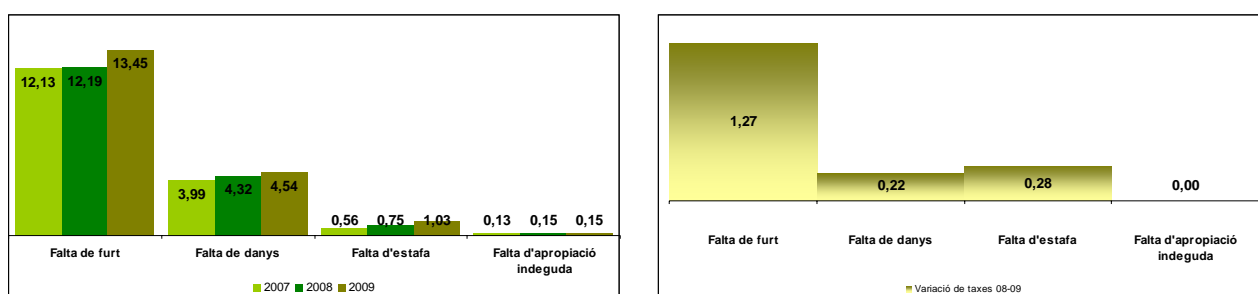

Gràfic 11.19 – Taxa de fets principals referents a vehicles per 1.000 habitants i variacions interanuals (Girona)

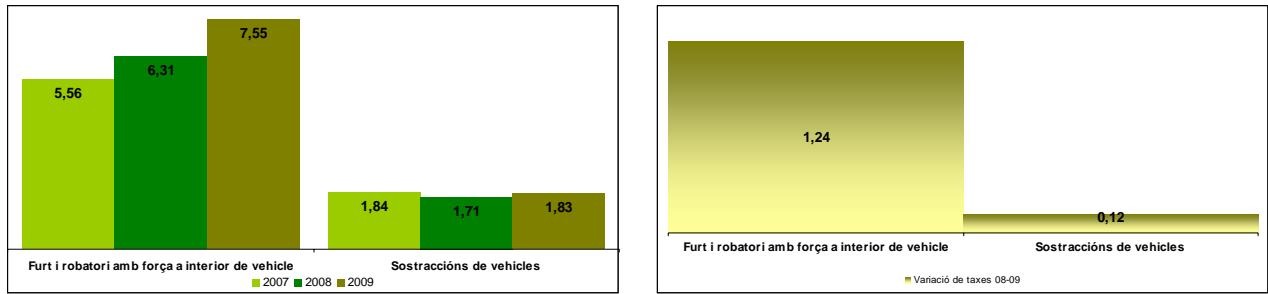

Gràfic 11.20 – Taxa de faltes penals per 1.000 habitants i variacions interanuals (Girona)

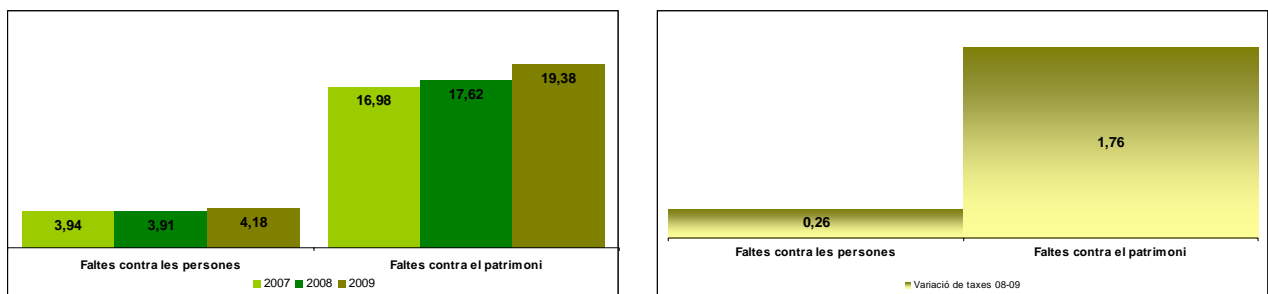

Província de Lleida (PG — ME i FCSE)

Taula 11.15 – Fets penals. Dades absolutes i taxes per 1.000 habitants (Lleida)

Lleida	Fets principals coneguts delictes i faltes penals	2007				2008				2009				Variació de taxes 08-09
		PG-ME	FCSE	PG-ME + FCSE	Taxa x 1.000 hab.	PG-ME	FCSE	PG-ME + FCSE	Taxa x 1.000 hab.	PG-ME	FCSE	PG-ME + FCSE	Taxa x 1.000 hab.	
	Delictes i faltes penals	15.448	184	15.632	37,76	18.077	151	18.228	42,70	19.152	286	19.438	44,54	1,84
	Total delictes	8.508	168	8.676	20,96	10.604	137	10.741	25,16	10.892	224	11.116	25,47	0,31
	Total faltes penals	6.940	16	6.956	16,80	7.473	14	7.487	17,54	8.260	62	8.322	19,07	1,53

Taula 11.16 – Fets principals contra les persones. Dades absolutes i taxes per 1.000 habitants⁹⁵ (Lleida)

Lleida	Fets principals coneguts contra les persones	2007		2008		2009		Variació de taxes 08-09
		PG-ME + FCSE	Taxa x 1.000 hab.	PG-ME + FCSE	Taxa x 1.000 hab.	PG-ME + FCSE	Taxa x 1.000 hab.	
	Delictes contra les persones	1.534	3,71	1.583	3,71	1.716	3,93	0,22
	Temptatives d'homicidis i les seves formes	10	2,42	12	2,81	11	2,52	-0,29 (*)
	Homicidis consumats	6	1,45	3	0,70	3	0,69	-0,02 (*)
	Amenaces	303	0,73	408	0,96	370	0,85	-0,11
	De les lesions	242	0,58	235	0,55	268	0,61	0,06
	Delictes contra les persones en l'àmbit familiar	620	1,50	551	1,29	633	1,45	0,16
	Delictes contra la llibertat sexual	120	0,29	107	0,25	110	0,25	0,00
	Altres delictes contra les persones	233	0,56	267	0,63	321	0,74	0,11
	Faltes contra les persones	1.518	3,67	1.646	3,86	1.749	4,01	0,15
	Falta d'amenaces	493	1,19	525	1,23	542	1,24	0,01
	Falta de coaccions	67	0,16	87	0,20	118	0,27	0,07
	Falta d'injúries	90	0,22	60	0,14	92	0,21	0,07
	Falta de lesions	664	1,60	743	1,74	752	1,72	-0,02
	Falta d'incompliment d'obligacions familiars	123	0,30	127	0,30	132	0,30	0,00
	Altres faltes contra les persones	81	0,20	104	0,24	113	0,26	0,02

Taula 11.17 – Fets principals contra les persones en l'àmbit familiar. Dades absolutes i taxes per 1.000 habitants (Lleida)

Lleida	Fets principals coneguts contra les persones en l'àmbit familiar	2007		2008		2009		Variació de taxes 08-09
		PG-ME + FCSE	Taxa x 1.000 hab.	PG-ME + FCSE	Taxa x 1.000 hab.	PG-ME + FCSE	Taxa x 1.000 hab.	
	Delictes contra les persones en l'àmbit familiar	620	1,50	551	1,29	633	1,45	0,16
	Maltractaments en l'àmbit de la llar	550	1,33	492	1,15	549	1,26	0,11
	Violència fís/psíqu habitual a l'àmbit familiar	70	0,17	59	0,14	84	0,19	0,05
	Faltes contra les persones en l'àmbit familiar	123	0,30	127	0,30	132	0,30	0,00
	Falta d'incompliment d'obligacions familiars	123	0,30	127	0,30	132	0,30	0,00

⁹⁵ A diferència de la resta de tipologies penals –on la taxa es calculada sobre 1.000 habitants, la taxa d'homicidis (consumats i temptatives), es calcula sobre 100.000 habitants [valors marcats amb un (*)].

Taula 11.18 – Delictes contra la llibertat sexual. Dades absolutes i taxes per 100.000 habitants⁹⁶
(Lleida)

Lleida	Fets principals coneguts contra la llibertat sexual	2007		2008		2009		Variació de taxes 08-09
		PG-ME + FCSE	Taxa x 1.000 hab.	PG-ME + FCSE	Taxa x 1.000 hab.	PG-ME + FCSE	Taxa x 1.000 hab.	
	Delictes contra la llibertat sexual	120	0,29	107	0,25	110	0,25	0,00
	Agressions sexuals	25	6,04	23	5,39	19	4,35	-1,03 (*)
	Abusos sexuals	33	7,97	30	7,03	35	8,02	0,99 (*)
	Agressions i abusos sexuals amb penetració	35	8,45	24	5,62	20	4,58	-1,04 (*)
	Pornografia de menors	12	2,90	13	3,05	13	2,98	-0,07 (*)
	Altres delictes contra la llibertat sexual	15	3,62	17	3,98	23	5,27	1,29 (*)

Taula 11.19 – Delictes contra el patrimoni. Dades absolutes i taxes per 1.000 habitants (Lleida)

Lleida	Fets principals coneguts contra el patrimoni	2007		2008		2009		Variació de taxes 08-09
		PG-ME + FCSE	Taxa x 1.000 hab.	PG-ME + FCSE	Taxa x 1.000 hab.	PG-ME + FCSE	Taxa x 1.000 hab.	
	Delictes contra el patrimoni	6.094	14,72	7.956	18,64	8.266	18,94	0,30
	Robatori amb violència i/o intimidació	471	1,14	674	1,58	609	1,40	-0,18
	Robatori amb força	1.830	4,42	2.407	5,64	2.435	5,58	-0,06
	Delictes referents a vehicles	1.763	4,26	2.398	5,62	2.681	6,14	0,53
	Furts	1.071	2,59	1.217	2,85	1.179	2,70	-0,15
	Danys	612	1,48	806	1,89	803	1,84	-0,05
	Altres delictes contra el patrimoni	347	0,84	454	1,06	559	1,28	0,22
	Faltes contra el patrimoni	5.243	12,66	5.643	13,22	6.340	14,53	1,31
	Falta de furt	3.520	8,50	3.601	8,44	3.899	8,93	0,50
	Falta de danys	1.353	3,27	1.616	3,79	1.887	4,32	0,54
	Falta d'estafa	195	0,47	283	0,66	386	0,88	0,22
	Falta d'apropiació indeguda	72	0,17	48	0,11	48	0,11	0,00
	Altres faltes contra el patrimoni	103	0,25	95	0,22	120	0,27	0,05

Taula 11.20 – Fets principals referents a vehicles. Dades absolutes i taxes per 1.000 habitants (Lleida)

Lleida	Fets principals coneguts referents a vehicles	2007		2008		2009		Variació de taxes 08-09
		PG-ME + FCSE	Taxa x 1.000 hab.	PG-ME + FCSE	Taxa x 1.000 hab.	PG-ME + FCSE	Taxa x 1.000 hab.	
	Delictes referents a vehicles	1.763	4,26	2.398	5,62	2.681	6,14	0,53
	Furt i robatori amb força a interior de vehicle	1.319	3,19	1.972	4,62	2.276	5,22	0,60
	Sostraccions de vehicles	444	1,07	426	1,00	405	0,93	-0,07

Taula 11.21 – Faltes penals conegudes. Dades absolutes i taxes per 1.000 habitants (Lleida)

Lleida	Fets principals coneguts faltes penals	2007		2008		2009		Variació de taxes 08-09
		PG-ME + FCSE	Taxa x 1.000 hab.	PG-ME + FCSE	Taxa x 1.000 hab.	PG-ME + FCSE	Taxa x 1.000 hab.	
	Faltes penals	6.956	16,80	7.487	17,54	8.322	19,07	1,53
	Faltes contra les persones	1.518	3,67	1.646	3,86	1.749	4,01	0,15
	Faltes contra el patrimoni	5.243	12,66	5.643	13,22	6.340	14,53	1,31
	Resta de faltes	195	0,47	198	0,46	233	0,53	0,07

⁹⁶ La taxa total de delictes contra la llibertat sexual es calculada sobre 1.000 habitants. Les tipologies específiques englobades en aquest grup, donat el reduït valor numèric i per facilitar-ne la interpretació, són calculades sobre 100.000 habitants [valors marcats amb un (*)].

Gràfic 11.21 – Taxa de fets penals per 1.000 habitants i variacions interanuals (Lleida)

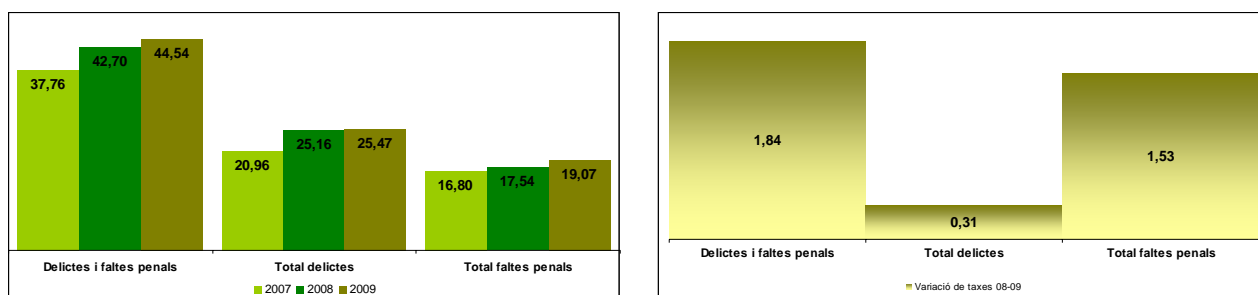

Gràfic 11.22 – Taxa d'homicidis consumats i temptatives per 100.000 habitants i variacions interanuals (Lleida)

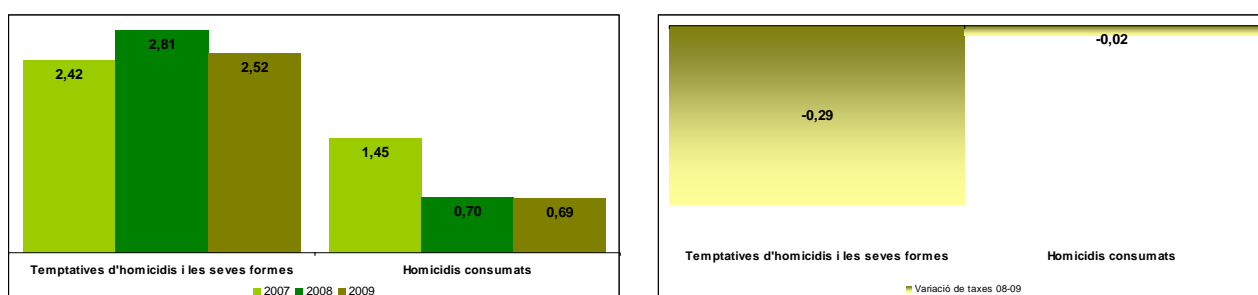

Gràfic 11.23 – Taxa de delictes contra les persones per 1.000 habitants i variacions interanuals (Lleida)

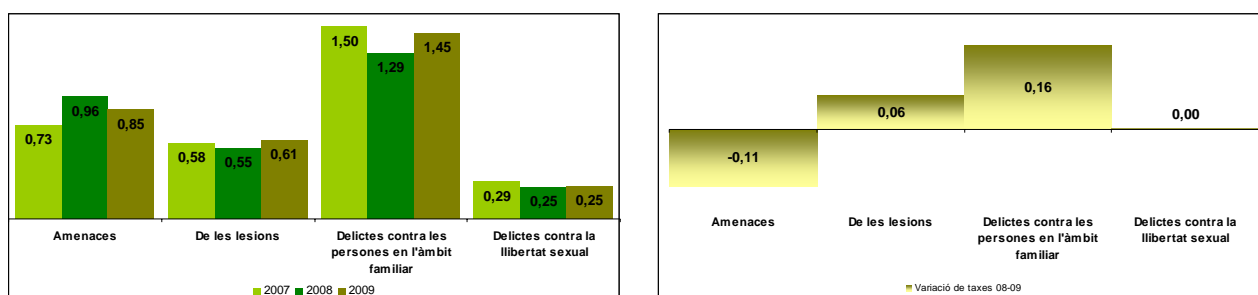

Gràfic 11.24 – Taxa de faltes contra les persones per 1.000 habitants i variacions interanuals (Lleida)

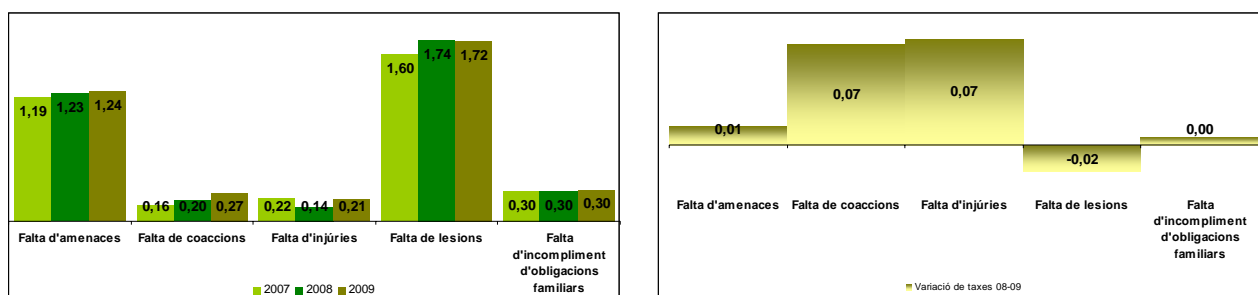

Gràfic 11.25 – Taxa de delictes contra les persones en l'àmbit familiar per 1.000 habitants i variacions interanuals (Lleida)

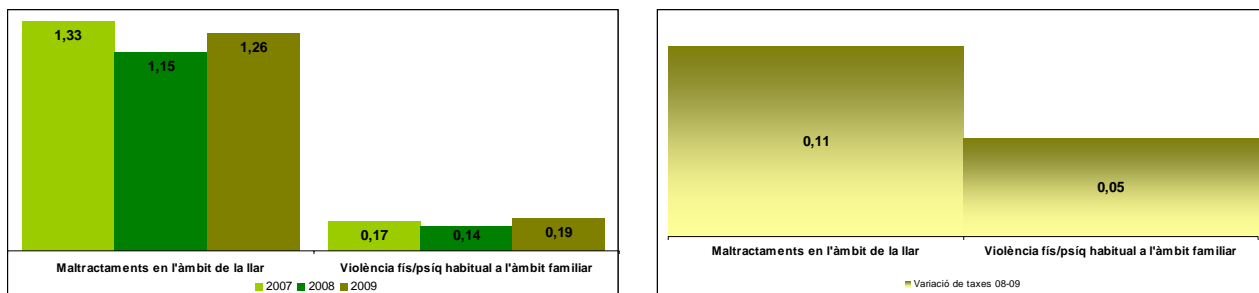

Gràfic 11.26 – Taxa de delictes contra la llibertat sexual per 100.000 habitants i variacions interanuals (Lleida)

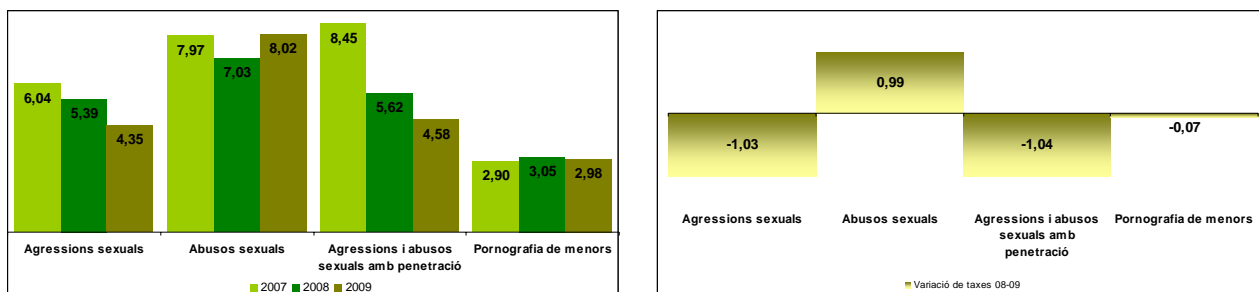

Gràfic 11.27 – Taxa de delictes contra el patrimoni per 1.000 habitants i variacions interanuals (Lleida)

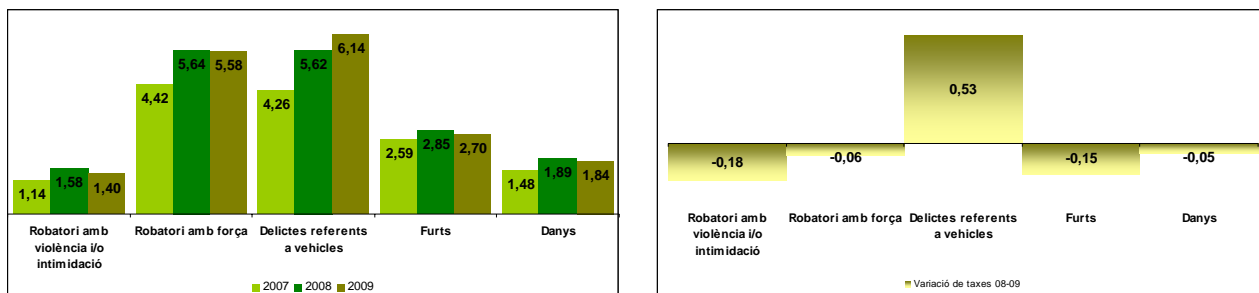

Gràfic 11.28 – Taxa de faltes penals contra el patrimoni per 1.000 habitants i variacions interanuals (Lleida)

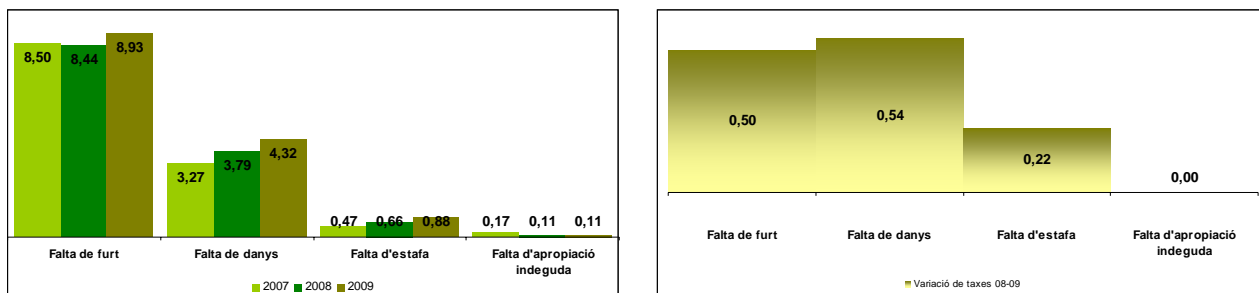

Gràfic 11.29 – Taxa de fets principals referents a vehicles per 1.000 habitants i variacions interanuals (Lleida)

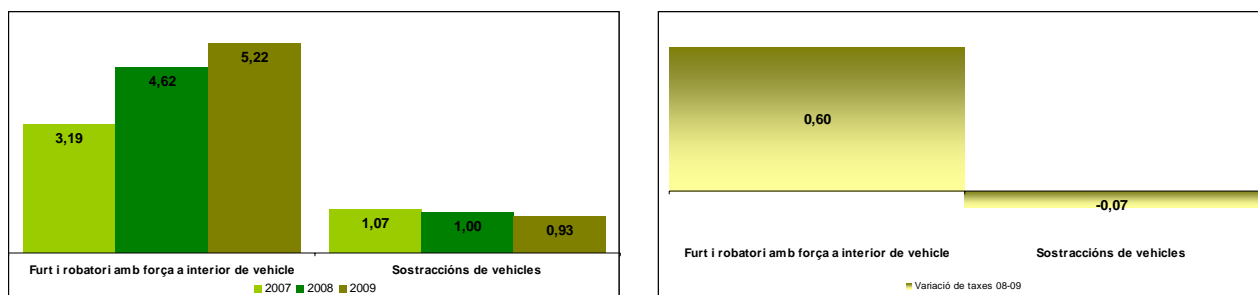

Gràfic 11.30 – Taxa de faltes penals per 1.000 habitants i variacions interanuals (Lleida)

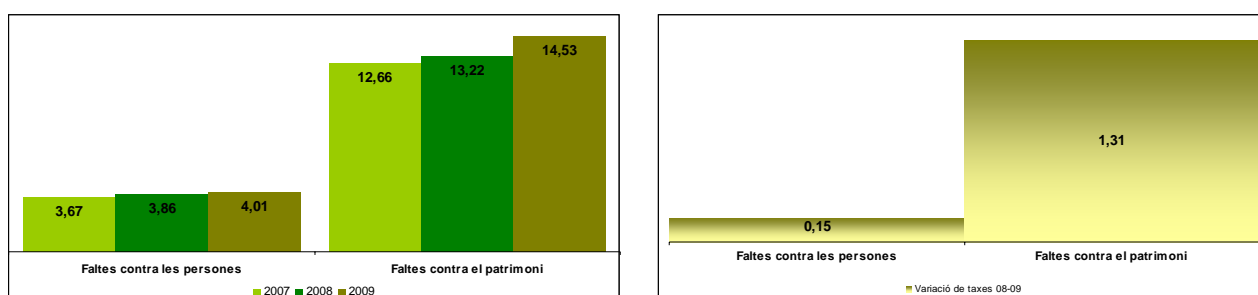

Província de Tarragona (PG – ME i FCSE)

Taula 11.22 – Fets penals. Dades absolutes i taxes per 1.000 habitants (Tarragona)

Tarragona	Fets principals coneguts delictes i faltes penals	2007				2008				2009				Variació de taxes 08-09
		PG-ME	FCSE	PG-ME + FCSE	Taxa x 1.000 hab.	PG-ME	FCSE	PG-ME + FCSE	Taxa x 1.000 hab.	PG-ME	FCSE	PG-ME + FCSE	Taxa x 1.000 hab.	
	Delictes i faltes penals	2.664	43.946	46.610	61,51	13.015	35.005	48.020	60,87	46.401	865	47.266	58,84	-2,03
	Total delictes	1.656	23.225	24.881	32,83	8.074	19.421	27.495	34,85	28.357	564	28.921	36,00	1,15
	Total faltes penals	1.008	20.721	21.729	28,67	4.941	15.584	20.525	26,02	18.044	301	18.345	22,84	-3,18

Taula 11.23 – Fets principals contra les persones. Dades absolutes i taxes per 1.000 habitants⁹⁷ (Tarragona)

Tarragona	Fets principals coneguts contra les persones	2007		2008		2009		Variació de taxes 08-09
		PG-ME + FCSE	Taxa x 1.000 hab.	PG-ME + FCSE	Taxa x 1.000 hab.	PG-ME + FCSE	Taxa x 1.000 hab.	
	Delictes contra les persones	3.156	4,16	3.256	4,13	3.206	3,99	-0,14
	Temptatives d'homicidis i les seves formes	30	3,96	51	6,46	45	5,60	-0,86 (*)
	Homicidis consumats	14	1,85	10	1,27	3	0,37	-0,89 (*)
	Amenaces	305	0,40	338	0,43	533	0,66	0,24
	De les lesions	750	0,99	664	0,84	380	0,47	-0,37
	Delictes contra les persones en l'àmbit familiar	1.505	1,99	1.619	2,05	1.503	1,87	-0,18
	Delictes contra la llibertat sexual	218	0,29	227	0,29	213	0,27	-0,02
	Altres delictes contra les persones	334	0,44	347	0,44	529	0,66	0,22
	Faltes contra les persones	3.844	5,07	3.580	4,54	3.421	4,26	-0,28
	Falta d'amenaces	1.510	1,99	1.360	1,72	1.124	1,40	-0,32
	Falta de coaccions	63	0,08	84	0,11	124	0,15	0,05
	Falta d'injúries	228	0,30	185	0,23	184	0,23	-0,01
	Falta de lesions	1.839	2,43	1.633	2,07	1.370	1,71	-0,36
	Falta d'incompliment d'obligacions familiars	84	0,11	181	0,23	477	0,59	0,36
	Altres faltes contra les persones	120	0,16	137	0,17	142	0,18	0,00

Taula 11.24 – Fets principals contra les persones en l'àmbit familiar. Dades absolutes i taxes per 1.000 habitants (Tarragona)

Tarragona	Fets principals coneguts contra les persones en l'àmbit familiar	2007		2008		2009		Variació de taxes 08-09
		PG-ME + FCSE	Taxa x 1.000 hab.	PG-ME + FCSE	Taxa x 1.000 hab.	PG-ME + FCSE	Taxa x 1.000 hab.	
	Delictes contra les persones en l'àmbit familiar	1.505	1,99	1.619	2,05	1.503	1,87	-0,18
	Maltractaments en l'àmbit de la llar	1.282	1,69	1.243	1,58	996	1,24	-0,34
	Violència fís/psíqu habitual a l'àmbit familiar	223	0,29	376	0,48	507	0,63	0,15
	Faltes contra les persones en l'àmbit familiar	84	0,11	181	0,23	477	0,59	0,36
	Falta d'incompliment d'obligacions familiars	84	0,11	181	0,23	477	0,59	0,36

⁹⁷ A diferència de la resta de tipologies penals –on la taxa es calculada sobre 1.000 habitants, la taxa d'homicidis (consumats i temptatives), es calcula sobre 100.000 habitants [valors marcats amb un (*)].

Taula 11.25 – Delictes contra la llibertat sexual. Dades absolutes i taxes per 100.000 habitants⁹⁸
(Tarragona)

Tarragona	Fets principals coneguts contra la llibertat sexual	2007		2008		2009		Variació de taxes 08-09
		PG-ME + FCSE	Taxa x 1.000 hab.	PG-ME + FCSE	Taxa x 1.000 hab.	PG-ME + FCSE	Taxa x 1.000 hab.	
	Delictes contra la llibertat sexual	218	0,29	227	0,29	213	0,27	-0,02
	Agressions sexuals	54	7,13	56	7,10	46	5,73	-1,37 (*)
	Abusos sexuals	53	6,99	60	7,61	59	7,34	-0,26 (*)
	Agressions i abusos sexuals amb penetració	43	5,67	41	5,20	59	7,34	2,15 (*)
	Pornografia de menors	23	3,04	36	4,56	17	2,12	-2,45 (*)
	Altres delictes contra la llibertat sexual	45	5,94	34	4,31	32	3,98	-0,33 (*)

Taula 11.26 – Delictes contra el patrimoni. Dades absolutes i taxes per 1.000 habitants (Tarragona)

Tarragona	Fets principals coneguts contra el patrimoni	2007		2008		2009		Variació de taxes 08-09
		PG-ME + FCSE	Taxa x 1.000 hab.	PG-ME + FCSE	Taxa x 1.000 hab.	PG-ME + FCSE	Taxa x 1.000 hab.	
	Delictes contra el patrimoni	19.735	26,04	22.398	28,39	24.034	29,92	1,53
	Robatori amb violència i/o intimidació	1.282	1,69	1.364	1,73	1.659	2,07	0,34
	Robatori amb força	11.752	15,51	11.157	14,14	8.641	10,76	-3,39
	Delictes referents a vehicles	2.318	3,06	4.883	6,19	7.262	9,04	2,85
	Furts	2.365	3,12	2.626	3,33	3.579	4,46	1,13
	Danys	933	1,23	1.204	1,53	1.511	1,88	0,35
	Altres delictes contra el patrimoni	1.085	1,43	1.164	1,48	1.382	1,72	0,24
	Faltes contra el patrimoni	17.642	23,28	16.739	21,22	14.652	18,24	-2,98
	Falta de furt	11.132	14,69	9.991	12,66	9.373	11,67	-1,00
	Falta de danys	5.433	7,17	5.456	6,92	3.997	4,98	-1,94
	Falta d'estafa	655	0,86	909	1,15	1.083	1,35	0,20
	Falta d'apropiació indeguda	70	0,09	67	0,08	104	0,13	0,04
	Altres faltes contra el patrimoni	352	0,46	316	0,40	95	0,12	-0,28

Taula 11.27 – Fets principals referents a vehicles. Dades absolutes i taxes per 1.000 habitants (Tarragona)

Tarragona	Fets principals coneguts referents a vehicles	2007		2008		2009		Variació de taxes 08-09
		PG-ME + FCSE	Taxa x 1.000 hab.	PG-ME + FCSE	Taxa x 1.000 hab.	PG-ME + FCSE	Taxa x 1.000 hab.	
	Delictes referents a vehicles	2.318	3,06	4.883	6,19	7.262	9,04	2,85
	Furt i robatori amb força a interior de vehicle	230	0,30	3.089	3,92	6.059	7,54	3,63
	Sostraccions de vehicles	2.088	2,76	1.794	2,27	1.203	1,50	-0,78

Taula 11.28 – Faltes penals conegudes. Dades absolutes i taxes per 1.000 habitants (Tarragona)

Tarragona	Fets principals coneguts faltes penals	2007		2008		2009		Variació de taxes 08-09
		PG-ME + FCSE	Taxa x 1.000 hab.	PG-ME + FCSE	Taxa x 1.000 hab.	PG-ME + FCSE	Taxa x 1.000 hab.	
	Faltes penals	21.729	28,67	20.525	26,02	18.345	22,84	-3,18
	Faltes contra les persones	3.844	5,07	3.580	4,54	3.421	4,26	-0,28
	Faltes contra el patrimoni	17.642	23,28	16.739	21,22	14.652	18,24	-2,98
	Resta de faltes	243	0,32	206	0,26	272	0,34	0,08

⁹⁸ La taxa total de delictes contra la llibertat sexual es calculada sobre 1.000 habitants. Les tipologies específiques englobades en aquest grup, donat el reduït valor numèric i per facilitar-ne la interpretació, són calculades sobre 100.000 habitants [valors marcats amb un (*)].

Gràfic 11.31 – Taxa de fets penals per 1.000 habitants i variacions interanuals (Tarragona)

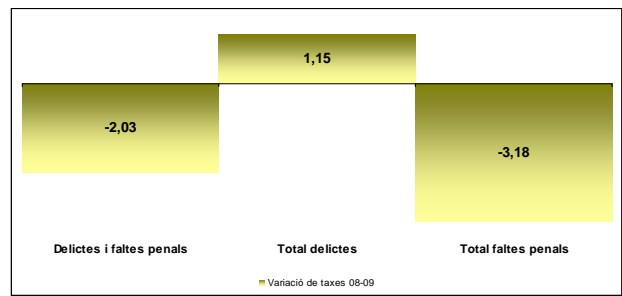
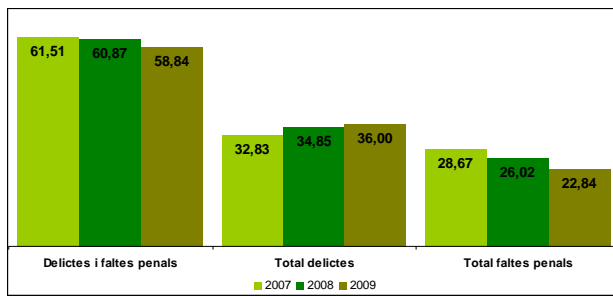

Gràfic 11.32 – Taxa d'homicidis consumats i temptatives per 100.000 habitants i variacions interanuals (Tarragona)

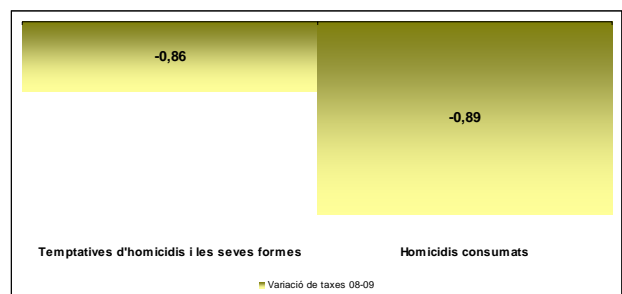
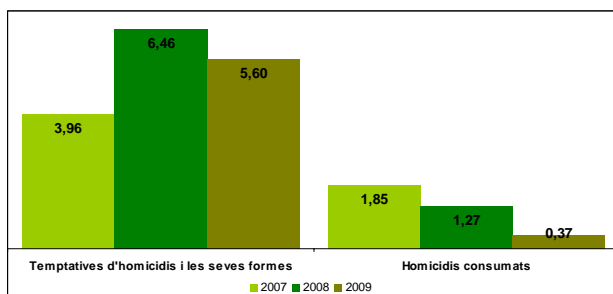

Gràfic 11.33 – Taxa de delictes contra les persones per 1.000 habitants i variacions interanuals (Tarragona)

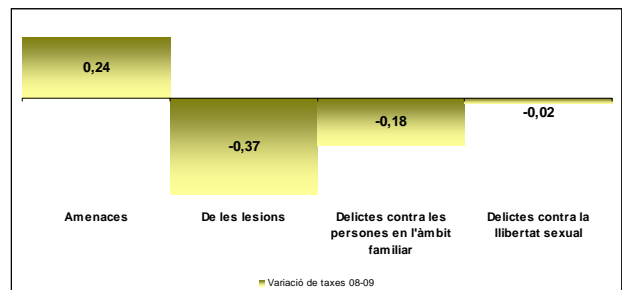
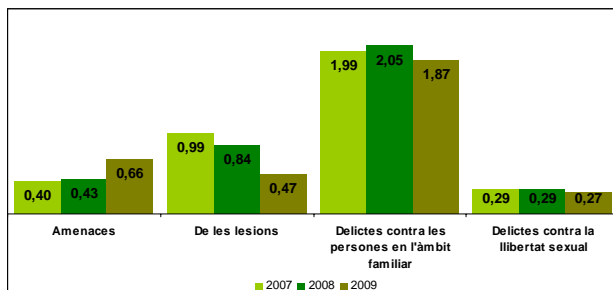

Gràfic 11.34 – Taxa de faltes contra les persones per 1.000 habitants i variacions interanuals (Tarragona)

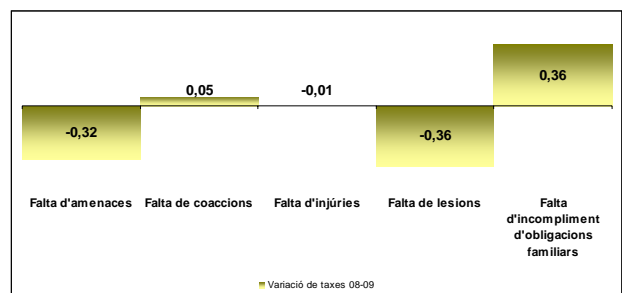
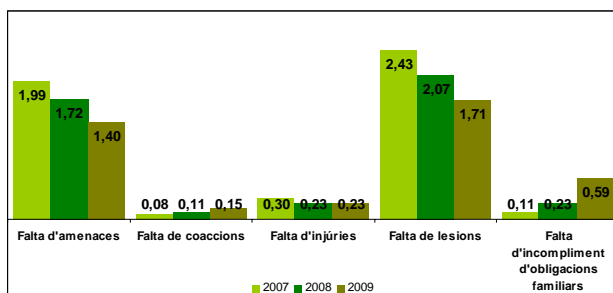

Gràfic 11.35 – Taxa de delictes contra les persones en l'àmbit familiar per 1.000 habitants i variacions interanuals (Tarragona)

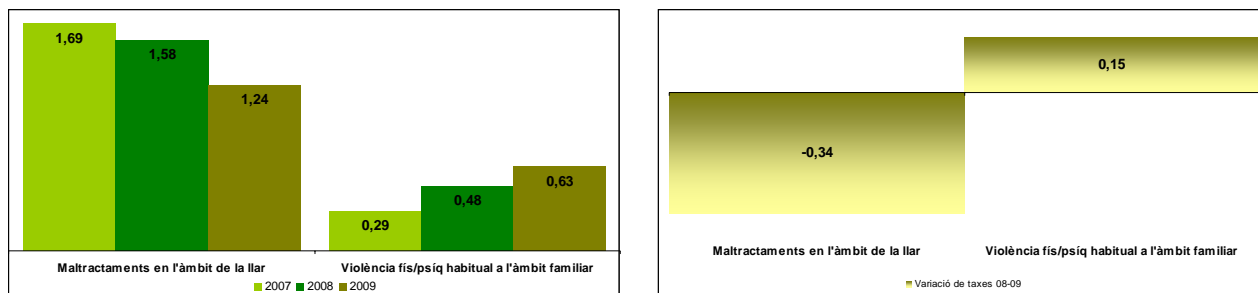

Gràfic 11.36 – Taxa de delictes contra la llibertat sexual per 100.000 habitants i variacions interanuals (Tarragona)

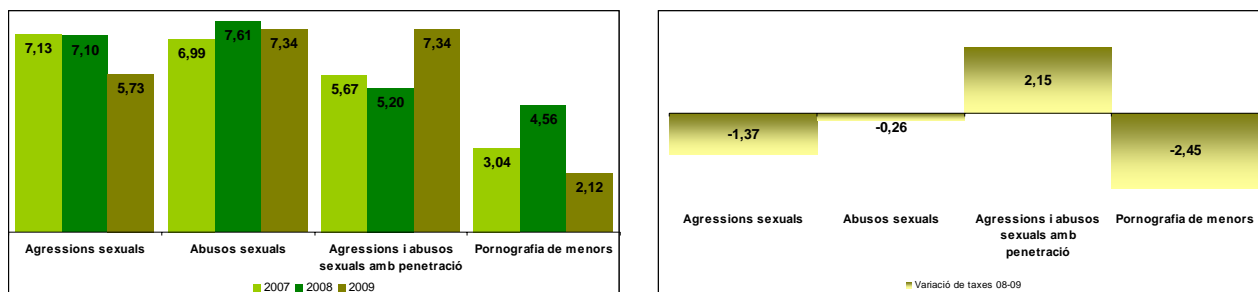

Gràfic 11.37 – Taxa de delictes contra el patrimoni per 1.000 habitants i variacions interanuals (Tarragona)

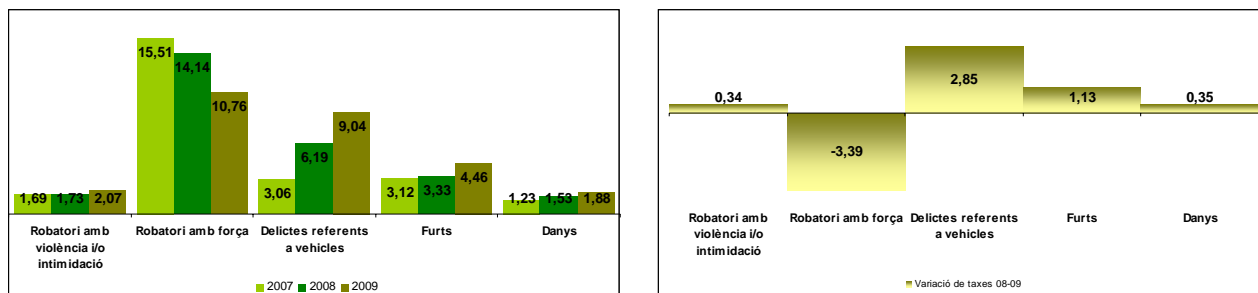

Gràfic 11.38 – Taxa de faltes penals contra el patrimoni per 1.000 habitants i variacions interanuals (Tarragona)

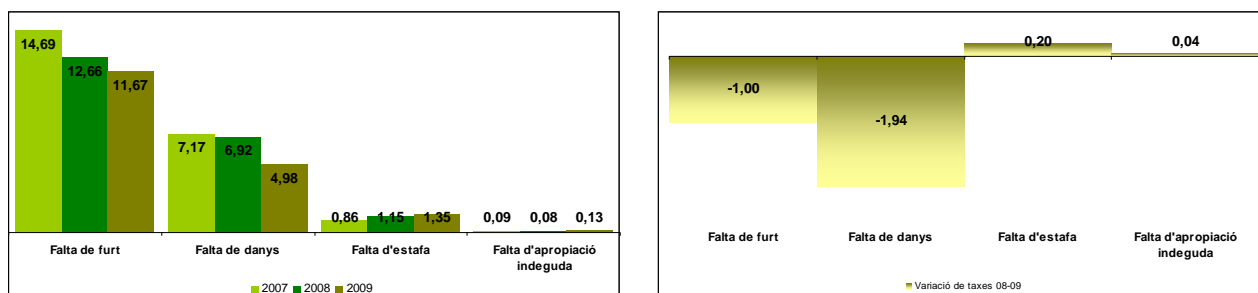

Gràfic 11.39 – Taxa de fets principals referents a vehicles per 1.000 habitants i variacions interanuals (Tarragona)

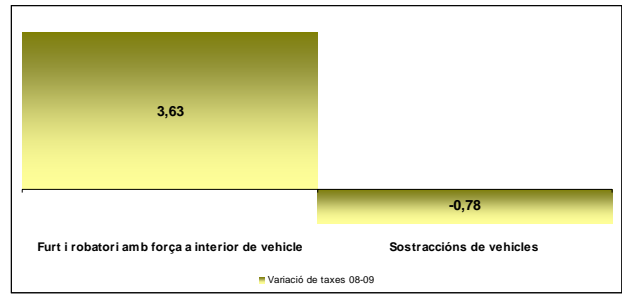
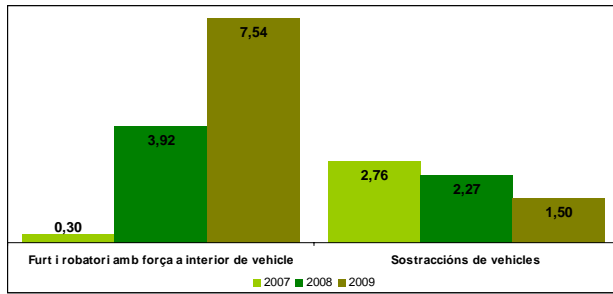

Gràfic 11.40– Taxa de faltes penals per 1.000 habitants i variacions interanuals (Tarragona)

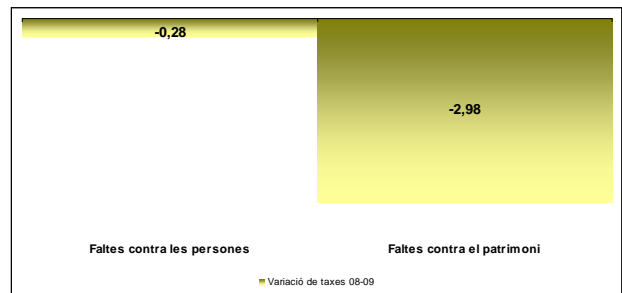
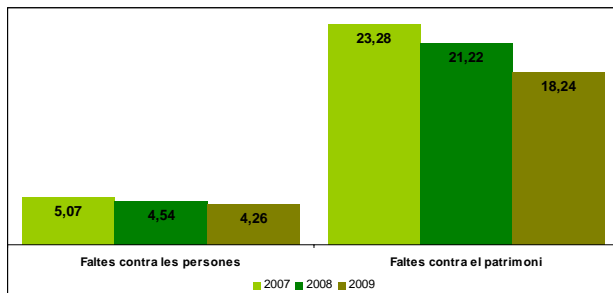

12. Annex III – Municipis connectats al NIP

13. Annex IV – Índexs de taules, gràfics i mapes

Índex de taules

Taula 0.1 – Incrementos de població absoluts interanuals	19
Taula 0.2 – Incrementos de població percentuals interanuals	19
Taula 0.3 – Evolució de la població espanyola i estrangera a Catalunya, 2004–2009	20
Taula 0.4 – Increment relatiu de la població espanyola i estrangera a Catalunya, 2004–2009	20
Taula 1.1 – Evolució del record espontani de victimització, 1999 – 2008	27
Taula 1.2 – Distribució territorial de la victimització delictiva, 2004 - 2009	31
Taula 1.3 – Prevalença de la victimització delictiva per grups d'edat	32
Taula 1.4 – Victimització delictiva i no delictiva per àmbits, 1999 – 2009	33
Taula 1.5 – Indicadors globals d'incidents delictius i no delictius, 2004 - 2008	35
Taula 1.6 – Evolució de la seguretat al municipi de residència. 1999 - 2009	40
Taula 1.7 – Evolució futura de la seguretat al municipi de residència	40
Taula 1.8 – Distribució territorial de les percepcions sobre el nivell de seguretat	42
Taula 1.9 – Evolució en la percepció de la seguretat viària, 2002-2009	43
Taula 1.10 – Valoració global dels serveis policials. Anys 2000 - 2010	45
Taula 1.11 – Valoració global de la recepció de denúncies. Anys 2007 - 2009	46
Taula 2.1 – Dotacions policials a Catalunya, 2007–2009	51
Taula 2.2 – Estructura de la PG — ME per sexe, any 2009	53
Taula 2.3 – Evolució de l'estructura de la PG — ME per sexe i categoria	54
Taula 2.4 – Estructura de les PL de Catalunya per sexe, any 2009	55
Taula 3.1 – Fets penals. Dades absolutes i taxes per 1.000 habitants (Catalunya)	66
Taula 3.2 – Fets contra les persones. Dades absolutes i taxes per 1.000 habitants (Catalunya)	69
Taula 3.3 – Fets principals contra les persones en l'àmbit familiar. Dades absolutes i taxes per 1.000 habitants (Catalunya)	70
Taula 3.4 – Delictes contra la llibertat sexual. Dades absolutes i taxes (Catalunya)	71
Taula 3.5 – Delictes contra el patrimoni. Dades absolutes i taxes per 1.000 habitants (Catalunya)	72
Taula 3.6 – Fets principals referents a vehicles. Dades absolutes i taxes per 1.000 habitants (Catalunya)	73
Taula 3.7 – Faltes penals conegudes. Dades absolutes i taxes per 1.000 habitants (Catalunya)	74
Taula 3.8 – Fets penals. Dades absolutes i taxes per 1.000 habitants (PL Catalunya)	75
Taula 3.9 – Fets contra les persones. Dades absolutes i taxes per 1.000 habitants (PL Catalunya)	76
Taula 3.10 – Delictes contra el patrimoni. Dades absolutes i taxes per 1.000 habitants (PL Catalunya)	76
Taula 3.11 – Faltes penals conegudes. Dades absolutes i taxes per 1.000 habitants (PL Catalunya)	76
Taula 3.12 – Víctimes de fets penals. Dades absolutes i taxes per 1.000 habitants (Catalunya)	81
Taula 3.13 – Dones víctimes de fets penals. Dades absolutes i taxes per 1.000 habitants (Catalunya)	83
Taula 3.14 – Homes víctimes de fets penals. Dades absolutes i taxes per 1.000 habitants (Catalunya)	84
Taula 3.15 – Homicidis dolosos consumats i taxes per 100.000 habitants segons cos policial que coneix, 2007–2009 (Catalunya)	91
Taula 3.16 – Detencions per fets penals coneguts, 2007–2009 (Catalunya)	98
Taula 3.17 – Detencions de dones per fets penals coneguts, 2007–2009 (Catalunya)	99
Taula 3.18 – Detencions d'homes per fets penals coneguts, 2007–2009 (Catalunya)	100
Taula 3.19 – Reincidentes per nombre de detencions a Catalunya, 2009	109
Taula 3.20 – Reincidentes per fets penals contra el patrimoni, 2009 (Catalunya)	111
Taula 3.21 – Reincidentes per fets penals contra les persones, 2009 (Catalunya)	113
Taula 3.22 – Fets penals. Dades absolutes i taxes per 1.000 habitants (PG — ME i PL Catalunya)	115
Taula 3.23 – Fets penals. Dades absolutes i taxes per 1.000 habitants per regions policials (PG — ME i PL Catalunya)	116

Taula 3.24 – Fets penals. Dades absolutes i taxes per 1.000 habitants (RPMB).....	123
Taula 3.25 – Fets contra les persones. Dades absolutes i taxes per 1.000 habitants (RPMB).....	126
Taula 3.26 – Fets principals contra les persones en l'àmbit familiar. Dades absolutes i taxes per 1.000 habitants (RPMB).....	126
Taula 3.27 – Delictes contra la llibertat sexual. Dades absolutes i taxes per 100.000 habitants (RPMB)	126
Taula 3.28 – Delictes contra el patrimoni. Dades absolutes i taxes per 1.000 habitants (RPMB).....	127
Taula 3.29 – Fets principals referents a vehicles. Dades absolutes i taxes per 1.000 habitants (RPMB)	127
Taula 3.30 – Faltes penals conegudes. Dades absolutes i taxes per 1.000 habitants (RPMB)	127
Taula 3.31 – Fets penals. Dades absolutes i taxes per 1.000 habitants (RPMN)	130
Taula 3.32 – Fets contra les persones. Dades absolutes i taxes per 1.000 habitants (RPMN).....	132
Taula 3.33 – Fets principals contra les persones en l'àmbit familiar. Dades absolutes i taxes per 1.000 habitants (RPMN).....	133
Taula 3.34– Delictes contra la llibertat sexual. Dades absolutes i taxes per 100.000 habitants (RPMN)	133
Taula 3.35 – Delictes contra el patrimoni. Dades absolutes i taxes per 1.000 habitants (RPMN)	133
Taula 3.36 – Fets principals referents a vehicles. Dades absolutes i taxes per 1.000 habitants (RPMN)	134
Taula 3.37 – Faltes penals conegudes. Dades absolutes i taxes per 1.000 habitants (RPMN).....	134
Taula 3.38 – Fets penals. Dades absolutes i taxes per 1.000 habitants (RPMS).....	139
Taula 3.39 – Fets contra les persones. Dades absolutes i taxes per 1.000 habitants (RPMS).....	140
Taula 3.40 – Fets principals contra les persones en l'àmbit familiar. Dades absolutes i taxes per 1.000 habitants (RPMS).....	140
Taula 3.41 – Delictes contra la llibertat sexual. Dades absolutes i taxes per 100.000 habitants (RPMS)	141
Taula 3.42 – Delictes contra el patrimoni. Dades absolutes i taxes per 1.000 habitants (RPMS).....	141
Taula 3.43 – Fets principals referents a vehicles. Dades absolutes i taxes per 1.000 habitants (RPMS)	141
Taula 3.44 – Faltes penals conegudes. Dades absolutes i taxes per 1.000 habitants (RPMS)	142
Taula 3.45 – Fets penals. Dades absolutes i taxes per 1.000 habitants(RPG)	147
Taula 3.46 – Fets contra les persones. Dades absolutes i taxes per 1.000 habitants (RPG)	147
Taula 3.47 – Fets principals contra les persones en l'àmbit familiar. Dades absolutes i taxes per 1.000 habitants (RPG)	147
Taula 3.48 – Delictes contra la llibertat sexual. Dades absolutes i taxes per 100.000 habitants(RPG)	148
Taula 3.49 – Delictes contra el patrimoni. Dades absolutes i taxes per 1.000 habitants (RPG)	148
Taula 3.50 – Fets principals referents a vehicles. Dades absolutes i taxes per 1.000 habitants (RPG)	148
Taula 3.51 – Faltes penals conegudes. Dades absolutes i taxes per 1.000 habitants (RPG).....	148
Taula 3.52 – Fets penals. Dades absolutes i taxes per 1.000 habitants (RPC)	154
Taula 3.53 – Fets contra les persones. Dades absolutes i taxes per 1.000 habitants (RPC).....	154
Taula 3.54 – Fets principals contra les persones en l'àmbit familiar. Dades absolutes i taxes per 1.000 habitants (RPC).....	154
Taula 3.55 – Delictes contra la llibertat sexual. Dades absolutes i taxes per 100.000 habitants (RPC)	155
Taula 3.56 – Delictes contra el patrimoni. Dades absolutes i taxes per 1.000 habitants (RPC).....	155
Taula 3.57 – Fets principals referents a vehicles. Dades absolutes i taxes per 1.000 habitants(RPC)	155
Taula 3.58 – Faltes penals conegudes. Dades absolutes i taxes per 1.000 habitants (RPC)	155
Taula 3.59 – Fets penals. Dades absolutes i taxes per 1.000 habitants (RPP).....	161
Taula 3.60 – Fets contra les persones. Dades absolutes i taxes per 1.000 habitants (RPP).....	161
Taula 3.61 – Fets principals contra les persones en l'àmbit familiar. Dades absolutes i taxes per 1.000 habitants (RPP).....	162

Taula 3.62 – Delictes contra la llibertat sexual. Dades absolutes i taxes per 100.000 habitants (RPP)	162
Taula 3.63 – Delictes contra el patrimoni. Dades absolutes i taxes per 1.000 habitants (RPP).....	162
Taula 3.64 – Fets principals referents a vehicles. Dades absolutes i taxes per 1.000 habitants (RPP).....	163
Taula 3.65 – Faltes penals conegudes. Dades absolutes i taxes per 1.000 habitants (RPP)	163
Taula 3.66 – Fets penals. Dades absolutes i taxes per 1.000 habitants (RPPO).....	168
Taula 3.67 – Fets contra les persones. Dades absolutes i taxes per 1.000 habitants (RPPO).....	168
Taula 3.68 – Fets principals contra les persones en l'àmbit familiar. Dades absolutes i taxes per 1.000 habitants (RPPO).....	168
Taula 3.69 – Delictes contra la llibertat sexual. Dades absolutes i taxes per 100.000 habitants (RPPO).....	169
Taula 3.70 – Delictes contra el patrimoni. Dades absolutes i taxes per 1.000 habitants (RPPO).....	169
Taula 3.71 – Fets principals referents a vehicles. Dades absolutes i taxes per 1.000 habitants (RPPO).....	169
Taula 3.72 – Faltes penals conegudes. Dades absolutes i taxes per 1.000 habitants (RPPO)	169
Taula 3.73 – Fets penals. Dades absolutes i taxes per 1.000 habitants (RPCT)	175
Taula 3.74 – Fets contra les persones. Dades absolutes i taxes per 1.000 habitants (RPCT)	175
Taula 3.75 – Fets principals contra les persones en l'àmbit familiar. Dades absolutes i taxes per 1.000 habitants (RPCT)	175
Taula 3.76 – Delictes contra la llibertat sexual. Dades absolutes i taxes per 100.000 habitants (RPCT)	176
Taula 3.77 – Delictes contra el patrimoni. Dades absolutes i taxes per 1.000 habitants (RPCT)	176
Taula 3.78 – Fets principals referents a vehicles. Dades absolutes i taxes per 1.000 habitants (RPCT)	176
Taula 3.79 – Faltes penals conegudes. Dades absolutes i taxes per 1.000 habitants (RPCT).....	177
Taula 3.80 – Fets penals. Dades absolutes i taxes per 1.000 habitants (RPTE)	182
Taula 3.81 – Fets contra les persones. Dades absolutes i taxes per 1.000 habitants (RPTE).....	182
Taula 3.82 – Fets principals contra les persones en l'àmbit familiar. Dades absolutes i taxes per 1.000 habitants (RPTE).....	182
Taula 3.83 – Delictes contra la llibertat sexual. Dades absolutes i taxes per 100.000 habitants (RPTE)	183
Taula 3.84 – Delictes contra el patrimoni. Dades absolutes i taxes per 1.000 habitants (RPTE)	183
Taula 3.85 – Fets principals referents a vehicles. Dades absolutes i taxes per 1.000 habitants (RPTE)	183
Taula 3.86 – Faltes penals conegudes. Dades absolutes i taxes per 1.000 habitants (RPTE).....	184
Taula 3.87 – Evolució de les denúncies per infraccions a la LO 1/1992 a Catalunya. 2007–2009	188
Taula 3.88 – Evolució de les denúncies per infraccions a la LO 1/1992 per regions policials. 2007– 2009	189
Taula 3.89 – Nombre de manifestacions conegudes a Catalunya durant el 2009 segons la seva motivació	190
Taula 3.90 – Incidències a les manifestacions a Catalunya durant el 2009 segons el tipus	191
Taula 3.91 – Resolucions i comunicacions d'instal·lació i ús de videocàmeres a Catalunya entre el.....	194
Taula 4.1 – Víctimes de fets contra les persones. Dades absolutes i taxes per 1.000 habitants.....	201
Taula 4.2 – Víctimes de fets contra les persones en l'àmbit familiar. Dades absolutes i taxes per 1.000 habitants.....	202
Taula 4.3 – Detencions per fets contra les persones en l'àmbit familiar. Dades absolutes i taxes per 1.000 habitants.....	202
Taula 4.4 – Víctimes de fets contra la llibertat sexual. Dades absolutes i taxes per 1.000 habitants	202
Taula 4.5 Detencions per fets contra la llibertat sexual. Dades absolutes i taxes per 1.000 habitants	203
Taula 4.6 – Fets principals	204
Taula 4.7 – Denúncies de violència masclista en l'àmbit de la parella	204

Taula 4.8 – Víctimes per edats.....	204
Taula 4.9 – Agressors per edats	206
Taula 4.10 – Dones mortes a Catalunya i denúncies prèvies a la mort.....	207
Taula 4.11 – Víctimes mortals per edat. Comparativa Catalunya – Espanya, 2009.....	209
Taula 4.12 – Víctimes mortals per nacionalitat. Comparativa Catalunya – Espanya, 2009	209
Taula 4.13 – Agressors per nacionalitat. Comparativa Catalunya – Espanya, 2009.....	210
Taula 4.14 – Agressors per edat. Comparativa Catalunya – Espanya, 2009	210
Taula 4.15 – Agressions sexuals.....	212
Taula 4.16 – Víctimes d’agressions sexuals per edat.....	213
Taula 4.17 – Agressors sexuals per edat.....	214
Taula 4.18 – Víctimes àmbit familiar (violència masclista) per edat	216
Taula 4.19 – Agressors àmbit familiar (violència masclista) per edat	Error! No s'ha definit l'adreça d'interès.
Taula 4.20 – Agressors àmbit familiar (violència masclista) per edat	217
Taula 5.1 – Mobilitat segons tipus de via 2008 (en milions de veh.–km).....	222
Taula 5.2 – Parc de vehicles per demarcacions i tipus 2009.....	223
Taula 5.3 – Evolució de la reducció de la mortalitat 2000/2009 i 2008/2009.....	227
Taula 5.4 – Accidentalitat en vies interurbanes interanual 2000–2009 (24 hores).....	228
Taula 5.5 – Accidentalitat vies urbanes interanual 2000–2009 (24 hores)	229
Taula 5.6 – Accidents zona interurbana (24 hores) 2000–2009	229
Taula 5.7 – Accidents zona urbana (24 hores) 2000–2008	230
Taula 5.8 – Persones mortes per edat i sexe en zona urbana 2009	234
Taula 5.9– Persones mortes per edat i sexe en zona interurbana 2009	235
Taula 5.10 – Accessoris de seguretat de les víctimes 2009	238
Taula 5.11 – Proves d’alcoholèmia per motiu i resultat 2004–2009	239
Taula 5.12 – Comparativa dels delictes relatius al trànsit coneguts per PG — ME i PL (per RP).....	240
Taula 5.13 – Comparativa dels delictes relatius al trànsit coneguts per PG — ME i FCSE (per províncies).....	242
Taula 5.14 – Evolució dels índexs d’accidentalitat 2000–2009.....	243
Taula 6.1 – Incendis en zona urbana, 2009.....	250
Taula 6.2 – Salvament de persones, 2009.....	251
Taula 6.3 – Salvament d’animals, 2009	252
Taula 6.4 – Accidents per mobilitat, 2009	252
Taula 6.5 – Serveis dels Bombers per tipus, 2009.....	253
Taula 7.1 – Taula de plans homologats per la Comissió de Protecció Civil de Catalunya.....	259
Taula 7.2 – Taula de l’evolució de la planificació municipal, en funció dels serveis territorials.....	259
Taula 7.3 – Avisos i activacions realitzades durant l’any 2009	260
Taula 7.4 – Resum de les activitats més significatives	262
Taula 8.1 – Distribució de les inspeccions a establiments obligats	281
Taula 8.2 – Distribució de les inspeccions de serveis.....	282
Taula 8.3 – Distribució de les inspeccions d’empreses de seguretat	282
Taula 11.1 – Fets penals. Dades absolutes i taxes per 1.000 habitants (Barcelona).....	307
Taula 11.2 – Fets principals contra les persones. Dades absolutes i taxes per 1.000 habitants (Barcelona).....	307
Taula 11.3 – Fets principals contra les persones en l’àmbit familiar. Dades absolutes i taxes per 1.000 habitants (Barcelona).....	307
Taula 11.4 – Delictes contra la llibertat sexual. Dades absolutes i taxes per 100.000 habitants (Barcelona).....	308
Taula 11.5 – Delictes contra el patrimoni. Dades absolutes i taxes per 1.000 habitants (Barcelona).....	308
Taula 11.6 – Fets principals referents a vehicles. Dades absolutes i taxes per 1.000 habitants (Barcelona).....	308

Taula 11.7 – Faltes penals conegudes. Dades absolutes i taxes per 1.000 habitants (Barcelona)	308
Taula 11.8 – Fets penals. Dades absolutes i taxes per 1.000 habitants (Girona)	312
Taula 11.9 – Fets principals contra les persones. Dades absolutes i taxes per 1.000 habitants (Girona)	312
Taula 11.10 – Fets principals contra les persones en l'àmbit familiar. Dades absolutes i taxes per 1.000 habitants (Girona)	312
Taula 11.11 – Delictes contra la llibertat sexual. Dades absolutes i taxes per 100.000 habitants (Girona)	313
Taula 11.12 – Delictes contra el patrimoni. Dades absolutes i taxes per 1.000 habitants (Girona)	313
Taula 11.13 – Fets principals referents a vehicles. Dades absolutes i taxes per 1.000 habitants (Girona)	313
Taula 11.14 – Faltes penals conegudes. Dades absolutes i taxes per 1.000 habitants (Girona).....	313
Taula 11.15 – Fets penals. Dades absolutes i taxes per 1.000 habitants (Lleida)	317
Taula 11.16 – Fets principals contra les persones. Dades absolutes i taxes per 1.000 habitants (Lleida)	317
Taula 11.17 – Fets principals contra les persones en l'àmbit familiar. Dades absolutes i taxes per 1.000 habitants (Lleida).....	317
Taula 11.18 – Delictes contra la llibertat sexual. Dades absolutes i taxes per 100.000 habitants (Lleida)	318
Taula 11.19 – Delictes contra el patrimoni. Dades absolutes i taxes per 1.000 habitants (Lleida)	318
Taula 11.20 – Fets principals referents a vehicles. Dades absolutes i taxes per 1.000 habitants (Lleida)	318
Taula 11.21 – Faltes penals conegudes. Dades absolutes i taxes per 1.000 habitants (Lleida).....	318
Taula 11.22 – Fets penals. Dades absolutes i taxes per 1.000 habitants (Tarragona)	322
Taula 11.23 – Fets principals contra les persones. Dades absolutes i taxes per 1.000 habitants (Tarragona)	322
Taula 11.24 – Fets principals contra les persones en l'àmbit familiar. Dades absolutes i taxes per 1.000 habitants (Tarragona)	322
Taula 11.25 – Delictes contra la llibertat sexual. Dades absolutes i taxes per 100.000 habitants (Tarragona)	323
Taula 11.26 – Delictes contra el patrimoni. Dades absolutes i taxes per 1.000 habitants (Tarragona)	323
Taula 11.27 – Fets principals referents a vehicles. Dades absolutes i taxes per 1.000 habitants (Tarragona)	323
Taula 11.28 – Faltes penals conegudes. Dades absolutes i taxes per 1.000 habitants (Tarragona).....	323
Taula 12.1 – Municipis amb PL connectada al NIP per any de connexió	331
Taula 12.2 – Municipis amb PL connectada al NIP per RP	333

Índex gràfics

Gràfic 0.1 – Increment absolut interanual de la població de Catalunya.....	18
Gràfic 0.2 – Increment de la població de Catalunya segons el lloc de naixement.....	20
Gràfic 1.1 – Evolució del record espontani de victimització: 1999-2009.....	28
Gràfic 1.2 – Prevalença de la victimització, 2003-2009	30
Gràfic 1.3 – Victimització contra la seguretat personal, 2009	34
Gràfic 1.4 – Afectació subjectiva a la victimització 1999-2009	36
Gràfic 1.5 – Nivell de seguretat del municipi de residència, 1999-2010	38
Gràfic 1.6 – El problema més important a Catalunya, 2006 – 2010	39
Gràfic 1.7 – Percepció sobre l'evolució de la seguretat, 1999 – 2009.....	41
Gràfic 1.8 – Nivell de seguretat viària a les carreteres, 2004-2009	44
Gràfic 1.9 – Vigilància dels Mossos d'Esquadra a les carreteres catalanes.....	45
Gràfic 2.1 – Increment dotacions policials a Catalunya 2007–2009. Taxa per 1.000 habitants i valors absoluts.....	51
Gràfic 2.2 – Previsió evolució d'efectius PG — ME, 2011–2015	52
Gràfic 2.3 – Piràmide per sexe dels efectius de la PG — ME, any 2009.....	53
Gràfic 2.4 – Evolució de la dotació de les policies locals, 2005–2009.....	55
Gràfic 2.5 – Evolució del personal dels Bombers de la Generalitat per tipus, 1998–2009.....	56
Gràfic 2.6 – Efectius dels Bombers de Barcelona, 2003–2009.....	57
Gràfic 3.1 – Evolució de la taxa de policies per 1.000 habitants.....	62
Gràfic 3.2 – Taxa de fets penals per 1.000 habitants i variacions interanuals (Catalunya).....	66
Gràfic 3.3 – Rànquing dels 10 il·lícits penals amb més registre i percentatge acumulat (Catalunya)	67
Gràfic 3.4 – Taxa d'homicidis consumats i temptatives per 100.000 habitants i variacions interanuals (Catalunya).....	69
Gràfic 3.5 – Taxa de delictes contra les persones per 1.000 habitants i variacions interanuals (Catalunya).....	69
Gràfic 3.6 – Taxa de faltes contra les persones per 1.000 habitants i variacions interanuals (Catalunya).....	70
Gràfic 3.7 – Taxa de delictes contra les persones en l'àmbit familiar per 1.000 habitants i variacions interanuals (Catalunya).....	70
Gràfic 3.8 – Taxa de delictes contra la llibertat sexual per 100.000 habitants i variacions interanuals. (Catalunya).....	71
Gràfic 3.9 – Taxa de delictes contra el patrimoni per 1.000 habitants i variacions interanuals (Catalunya).....	72
Gràfic 3.10 – Taxa de faltes penals contra el patrimoni per 1.000 habitants i variacions interanuals (Catalunya).....	73
Gràfic 3.11 – Taxa de fets principals referents a vehicles per 1.000 habitants i variacions interanuals (Catalunya).....	73
Gràfic 3.12 – Taxa de faltes penals per 1.000 habitants i variacions interanuals (Catalunya)	74
Gràfic 3.13 – Polícies locals incorporades anualment al NIP i totals acumulats, 2002–2009.....	75
Gràfic 3.14 – Taxa de fets penals per 1.000 habitants i variacions interanuals (PL Catalunya).....	77
Gràfic 3.15 – Taxa d'homicidis consumats i temptatives per 100.000 habitants i variacions interanuals (PL Catalunya)	77
Gràfic 3.16 – Taxa de delictes contra les persones per 1.000 habitants i variacions interanuals (PL Catalunya).....	77
Gràfic 3.17 – Taxa de faltes contra les persones per 1.000 habitants i variacions interanuals (PL Catalunya).....	77

Gràfic 3.18 – Delictes contra el patrimoni. Dades absolutes i taxes per 1.000 habitants (PL Catalunya).....	78
Gràfic 3.19 – Taxa de faltes penals contra el patrimoni per 1.000 habitants i variacions interanuals (PL Catalunya)	78
Gràfic 3.20 – Faltes penals conegudes. Dades absolutes i taxes per 1.000 habitants (PL Catalunya)	78
Gràfic 3.21 – Taxa de víctimes de fets penals per 1.000 habitants i variacions interanuals (Catalunya).....	86
Gràfic 3.22 – Taxa de víctimes per sexe de fets penals coneguts per 1.000 habitants i variacions interanuals (Catalunya).....	86
Gràfic 3.23 – Taxa de víctimes d'homicidis consumats i temptatives per 100.000 habitants i variacions interanuals (Catalunya).....	86
Gràfic 3.24 – Taxa de víctimes per sexe d'homicidis consumats i temptatives per 100.000 habitants i variacions interanuals (Catalunya).....	86
Gràfic 3.25 – Taxa de víctimes de delictes contra les persones per 1.000 habitants i variacions interanuals (Catalunya).....	87
Gràfic 3.26 – Taxa de víctimes per sexe de delictes contra les persones per 1.000 habitants i variacions interanuals (Catalunya).....	87
Gràfic 3.27 – Taxa de víctimes de faltes contra les persones per 1.000 habitants i variacions interanuals (Catalunya).....	87
Gràfic 3.28 – Taxa de víctimes per sexe de faltes contra les persones per 1.000 habitants i variacions interanuals (Catalunya).....	87
Gràfic 3.29 – Taxa de víctimes de delictes contra les persones en l'àmbit familiar per 1.000 habitants i variacions interanuals (Catalunya).....	88
Gràfic 3.30 – Taxa de víctimes per sexe de delictes contra les persones en l'àmbit familiar per 1.000 habitants i variacions interanuals (Catalunya)	88
Gràfic 3.31 – Taxa de víctimes de delictes contra la llibertat sexual per 100.000 habitants i variacions interanuals (Catalunya).....	88
Gràfic 3.32 – Taxa de víctimes per sexe de delictes contra la llibertat sexual per 100.000 habitants i variacions interanuals (Catalunya).....	88
Gràfic 3.33 – Taxa de víctimes de delictes contra el patrimoni per 1.000 habitants i variacions interanuals (Catalunya).....	89
Gràfic 3.34 – Taxa de víctimes per sexe de delictes contra el patrimoni per 1.000 habitants i variacions interanuals (Catalunya).....	89
Gràfic 3.35 – Taxa de víctimes de faltes penals contra el patrimoni per 1.000 habitants i variacions interanuals (Catalunya).....	89
Gràfic 3.36 – Taxa de víctimes per sexe de faltes penals contra el patrimoni per 1.000 habitants i variacions interanuals (Catalunya).....	89
Gràfic 3.37 – Taxa de víctimes de fets principals referents a vehicles per 1.000 habitants i variacions interanuals (Catalunya).....	90
Gràfic 3.38 – Taxa de víctimes per sexe de fets principals referents a vehicles per 1.000 habitants i variacions interanuals (Catalunya).....	90
Gràfic 3.39 – Taxa de víctimes de faltes penals per 1.000 habitants i variacions interanuals (Catalunya).....	90
Gràfic 3.40 – Taxa de víctimes per sexe de faltes penals per 1.000 habitants i variacions interanuals (Catalunya).....	90
Gràfic 3.41 – Distribució de sexe i edat de les víctimes d'homicidi/assassinat (Catalunya).....	92
Gràfic 3.42 – Distribució de sexe de les víctimes d'homicidi/assassinat per RP on ha ocorregut (Catalunya).....	93
Gràfic 3.43 – Distribució dels homicidis consumats de l'any 2009 per origen (Catalunya)	93
Gràfic 3.44 – Distribució dels homicidis consumats l'any 2009 per sexe i origen (Catalunya).....	94

Gràfic 3.45 – Distribució dels homicidis consumats de l'any 2009 per sexe i motiu de resolució (Catalunya).....	94
Gràfic 3.46 – Distribució de sexe de les víctimes i àmbit que ha originat l'homicidi/assassinat (Catalunya).....	95
Gràfic 3.47 – Distribució dels homicidis consumats de l'any 2009 per sexe i mode utilitzat (Catalunya).....	95
Gràfic 3.48 – Detencions per fets penals coneguts, 2007–2009 (Catalunya).....	103
Gràfic 3.49 – Detencions per fets penals coneguts (delicte o falta penal) per sexe, 2007–2009 (Catalunya).....	103
Gràfic 3.50 – Detencions per delictes contra les persones, 2007–2009 (Catalunya).....	103
Gràfic 3.51 – Detencions per delictes contra les persones per sexe, 2007–2009 (Catalunya).....	103
Gràfic 3.52 – Detencions per homicidis, 2007–2009 (Catalunya).....	104
Gràfic 3.53 – Detencions per homicidis per sexe, 2007–2009(Catalunya).....	104
Gràfic 3.54 – Detencions per fets penals contra les persones en l'àmbit familiar, 2007–2009 (Catalunya).....	104
Gràfic 3.55 – Detencions per fets penals contra les persones en l'àmbit familiar, 2007–2009 (Catalunya).....	104
Gràfic 3.56 – Detencions per fets penals contra la llibertat sexual, 2007–2009 (Catalunya).....	105
Gràfic 3.57 – Detencions per fets penals contra la llibertat sexual per sexe, 2007–2009 (Catalunya).....	105
Gràfic 3.58 – Detencions per delictes contra el patrimoni, 2007–2009 (Catalunya).....	105
Gràfic 3.59 – Detencions per delictes contra el patrimoni per sexe, 2007–2009 (Catalunya).....	105
Gràfic 3.60 – Detencions per faltes penals contra el patrimoni, 2007–2009 (Catalunya).....	106
Gràfic 3.61 – Detencions per fets penals referents a vehicles, 2007–2009 (Catalunya).....	106
Gràfic 3.62 – Detencions per fets penals referents a vehicles per sexe, 2007-2009(Catalunya).....	106
Gràfic 3.63 – Detencions per faltes penals, 2007-2009 (Catalunya).....	106
Gràfic 3.64 – Detencions per faltes penals per sexe, 2007–2009 (Catalunya).....	107
Gràfic 3.65 – Percentatge de reincidents i no reincidents a Catalunya, 2009.....	108
Gràfic 3.66 – Reincidents per nombre de detencions a Catalunya, 2009.....	109
Gràfic 3.67 – Detencions de reincidents i percentatge per àmbits penals, 2009.....	110
Gràfic 3.68 – Detencions de reincidents per fets penals contra el patrimoni, 2009 (Catalunya).....	111
Gràfic 3.69 – Edat i sexe del reincident per fets contra el patrimoni, 2009.....	112
Gràfic 3.70 – Nacionalitat i sexe del reincident per fets contra el patrimoni, 2009.....	112
Gràfic 3.71 – Detencions de reincidents per fets penals contra les persones, 2009 (Catalunya).....	113
Gràfic 3.72 – Edat i sexe del reincident per fets contra les persones, 2009.....	114
Gràfic 3.73 – Nacionalitat i sexe del reincident per fets contra les persones, 2009.....	114
Gràfic 3.74 – Taxa de fets penals per 1.000 habitants i variacions interanuals (PG — ME i PL Catalunya).....	115
Gràfic 3.75 – Taxa de fets penals coneguts per la Policia de Catalunya per 1.000 habitants (PG — ME i PL Catalunya).....	118
Gràfic 3.76 – Taxa de delictes contra les persones per 1.000 habitants (PG — ME i PL Catalunya).....	119
Gràfic 3.77 – Taxa de faltes contra les persones per 1.000 habitants (PG — ME i PL Catalunya).....	119
Gràfic 3.78 – Taxa de delictes en l'àmbit familiar per 1.000 habitants (PG — ME i PL Catalunya).....	120
Gràfic 3.79 – Taxa de delictes contra la llibertat sexual per 1.000 habitants (PG — ME i PL Catalunya).....	120
Gràfic 3.80 – Taxa de delictes contra el patrimoni per 1.000 habitants (PG — ME i PL Catalunya).....	121
Gràfic 3.81 – Taxa de faltes contra el patrimoni per 1.000 habitants (PG — ME i PL Catalunya).....	121
Gràfic 3.82 – Taxa de delictes referents a vehicles per 1.000 habitants (PG — ME i PL Catalunya).....	122
Gràfic 3.83 – Taxa de faltes penals per 1.000 habitants (PG — ME i PL Catalunya).....	122
Gràfic 3.84 –Taxa de fets penals per 1.000 habitants variacions interanuals (RPMB).....	123

Gràfic 3.85 – Taxa d’homicidis consumats i temptatives per 100.000 habitants i variacions interanuals (RPMB).....	127
Gràfic 3.86 – Taxa de delictes contra les persones per 1.000 habitants i variacions interanuals (RPMB)	128
Gràfic 3.87 – Taxa de faltes contra les persones per 1.000 habitants i variacions interanuals (RPMB)	128
Gràfic 3.88 – Taxa de delictes contra les persones en l’àmbit familiar per 1.000 habitants i variacions interanuals (RPMB).....	128
Gràfic 3.89 – Taxa de delictes contra la llibertat sexual per 100.000 habitants i variacions interanuals (RPMB)	128
Gràfic 3.90 – Taxa de delictes contra el patrimoni per 1.000 habitants i variacions interanuals (RPMB)	129
Gràfic 3.91 – Taxa de faltes penals contra el patrimoni per 1.000 habitants i variacions interanuals (RPMB)	129
Gràfic 3.92 – Taxa de fets principals referents a vehicles per 1.000 habitants i variacions interanuals (RPMB)	129
Gràfic 3.93 – Taxa de faltes penals per 1.000 habitants i variacions interanuals (RPMB)	129
Gràfic 3.94 – Taxa de fets penals per 1.000 habitants i variacions interanuals (RPMN).....	130
Gràfic 3.95 – Taxa d’homicidis consumats i temptatives per 100.000 habitants i variacions interanuals (RPMN).....	134
Gràfic 3.96 – Taxa de delictes contra les persones per 1.000 habitants i variacions interanuals (RPMN)	134
Gràfic 3.97 – Taxa de faltes contra les persones per 1.000 habitants i variacions interanuals (RPMN)	135
Gràfic 3.98 – Taxa de delictes contra les persones en l’àmbit familiar per 1.000 habitants i variacions interanuals (RPMN).....	135
Gràfic 3.99 – Taxa de delictes contra la llibertat sexual per 100.000 habitants i variacions interanuals (RPMN)	135
Gràfic 3.100 – Taxa de delictes contra el patrimoni per 1.000 habitants i variacions interanuals (RPMN)	135
Gràfic 3.101 – Taxa de faltes penals contra el patrimoni per 1.000 habitants i variacions interanuals (RPMN)	136
Gràfic 3.102 – Taxa de fets principals referents a vehicles per 1.000 habitants i variacions interanuals (RPMN).....	136
Gràfic 3.103 – Taxa de faltes penals per 1.000 habitants i variacions interanuals (RPMN).....	136
Gràfic 3.104 – Taxa de fets penals per 1.000 habitants i variacions interanuals (RPMS).....	142
Gràfic 3.105 – Taxa d’homicidis consumats i temptatives per 100.000 habitants i variacions interanuals (RPMS).....	142
Gràfic 3.106 – Taxa de delictes contra les persones per 1.000 habitants i variacions interanuals (RPMS)	142
Gràfic 3.107 – Taxa de faltes contra les persones per 1.000 habitants i variacions interanuals (RPMS)	143
Gràfic 3.108 – Taxa de delictes contra les persones en l’àmbit familiar per 1.000 habitants i variacions interanuals (RPMS)	143
Gràfic 3.109 – Taxa de delictes contra la llibertat sexual per 100.000 habitants i variacions interanuals (RPMS).....	143
Gràfic 3.110 – Taxa de delictes contra el patrimoni per 1.000 habitants i variacions interanuals (RPMS)	143
Gràfic 3.111 – Taxa de faltes penals contra el patrimoni per 1.000 habitants i variacions interanuals (RPMS)	144
Gràfic 3.112 – Taxa de fets principals referents a vehicles per 1.000 habitants i variacions interanuals (RPMS).....	144

Gràfic 3.113 – Taxa de faltes penals per 1.000 habitants i variacions interanuals (RPMS)	144
Gràfic 3.114 – Taxa de fets penals per 1.000 habitants i variacions interanuals (RPG)	149
Gràfic 3.115 – Taxa d'homicidis consumats i temptatives per 100.000 habitants i variacions interanuals (RPG)	149
Gràfic 3.116 – Taxa de delictes contra les persones per 1.000 habitants i variacions interanuals (RPG)	149
Gràfic 3.117 – Taxa de faltes contra les persones per 1.000 habitants i variacions interanuals (RPG)	149
Gràfic 3.118 – Taxa de delictes contra les persones en l'àmbit familiar per 1.000 habitants i variacions interanuals (RPG)	150
Gràfic 3.119 – Taxa de delictes contra la llibertat sexual per 100.000 habitants i variacions interanuals (RPG)	150
Gràfic 3.120 – Taxa de delictes contra el patrimoni per 1.000 habitants i variacions interanuals (RPG)	150
Gràfic 3.121 – Taxa de faltes penals contra el patrimoni per 1.000 habitants i variacions interanuals (RPG)	150
Gràfic 3.122 – Taxa de fets principals referents a vehicles per 1.000 habitants i variacions interanuals (RPG)	151
Gràfic 3.123 – Taxa de faltes penals per 1.000 habitants i variacions interanuals (RPG)	151
Gràfic 3.124 – Taxa de fets penals per 1.000 habitants i variacions interanuals (RPC)	156
Gràfic 3.125 – Taxa d'homicidis consumats i temptatives per 100.000 habitants i variacions interanuals (RPC)	156
Gràfic 3.126 – Taxa de delictes contra les persones per 1.000 habitants i variacions interanuals (RPC)	156
Gràfic 3.127 – Taxa de faltes contra les persones per 1.000 habitants i variacions interanuals (RPC)	156
Gràfic 3.128 – Taxa de delictes contra les persones en l'àmbit familiar per 1.000 habitants i variacions interanuals (RPC)	157
Gràfic 3.129 – Taxa de delictes contra la llibertat sexual per 100.000 habitants i variacions interanuals (RPC)	157
Gràfic 3.130 – Taxa de delictes contra el patrimoni per 1.000 habitants i variacions interanuals (RPC)	157
Gràfic 3.131 – Taxa de faltes penals contra el patrimoni per 1.000 habitants i variacions interanuals (RPC)	157
Gràfic 3.132 – Taxa de fets principals referents a vehicles per 1.000 habitants i variacions interanuals (RPC)	158
Gràfic 3.133 – Taxa de faltes penals per 1.000 habitants i variacions interanuals (RPC)	158
Gràfic 3.134 – Taxa de fets penals per 1.000 habitants i variacions interanuals (RPP)	163
Gràfic 3.135 – Taxa d'homicidis consumats i temptatives per 100.000 habitants i variacions interanuals (RPP)	163
Gràfic 3.136 – Taxa de delictes contra les persones per 1.000 habitants i variacions interanuals (RPP)	164
Gràfic 3.137 – Taxa de faltes contra les persones per 1.000 habitants i variacions interanuals (RPP)	164
Gràfic 3.138 – Taxa de delictes contra les persones en l'àmbit familiar per 1.000 habitants i variacions interanuals (RPP)	164
Gràfic 3.139 – Taxa de delictes contra la llibertat sexual per 100.000 habitants i variacions interanuals (RPP)	164
Gràfic 3.140 – Taxa de delictes contra el patrimoni per 1.000 habitants i variacions interanuals (RPP)	165
Gràfic 3.141 – Taxa de faltes penals contra el patrimoni per 1.000 habitants i variacions interanuals (RPP)	165
Gràfic 3.142 – Taxa de fets principals referents a vehicles per 1.000 habitants i variacions interanuals (RPP)	165
Gràfic 3.143 – Taxa de faltes penals per 1.000 habitants i variacions interanuals (RPP)	165
Gràfic 3.144 – Taxa de fets penals per 1.000 habitants i variacions interanuals (RPPO)	170

Gràfic 3.145 – Taxa d'homicidis consumats i temptatives per 100.000 habitants i variacions interanuals (RPPO).....	170
Gràfic 3.146 – Taxa de delictes contra les persones per 1.000 habitants i variacions interanuals (RPPO).....	170
Gràfic 3.147 – Taxa de faltes contra les persones per 1.000 habitants i variacions interanuals (RPPO).....	170
Gràfic 3.148 – Taxa de delictes contra les persones en l'àmbit familiar per 1.000 habitants i variacions interanuals (RPPO).....	171
Gràfic 3.149 – Taxa de delictes contra la llibertat sexual per 100.000 habitants i variacions interanuals (RPPO).....	171
Gràfic 3.150 – Taxa de delictes contra el patrimoni per 1.000 habitants i variacions interanuals (RPPO).....	171
Gràfic 3.151 – Taxa de faltes penals contra el patrimoni per 1.000 habitants i variacions interanuals (RPPO).....	171
Gràfic 3.152 – Taxa de fets principals referents a vehicles per 1.000 habitants i variacions interanuals (RPPO).....	172
Gràfic 3.153 – Taxa de faltes penals per 1.000 habitants i variacions interanuals (RPPO).....	172
Gràfic 3.154 – Taxa de fets penals per 1.000 habitants i variacions interanuals (RPCT).....	177
Gràfic 3.155 – Taxa d'homicidis consumats i temptatives per 100.000 habitants i variacions interanuals (RPCT).....	177
Gràfic 3.156 – Taxa de delictes contra les persones per 1.000 habitants i variacions interanuals (RPCT).....	177
Gràfic 3.157 – Taxa de faltes contra les persones per 1.000 habitants i variacions interanuals (RPCT).....	178
Gràfic 3.158 – Taxa de delictes contra les persones en l'àmbit familiar per 1.000 habitants i variacions interanuals (RPCT).....	178
Gràfic 3.159 – Taxa de delictes contra la llibertat sexual per 100.000 habitants i variacions interanuals (RPCT).....	178
Gràfic 3.160 – Taxa de delictes contra el patrimoni per 1.000 habitants i variacions interanuals (RPCT).....	178
Gràfic 3.161 – Taxa de faltes penals contra el patrimoni per 1.000 habitants i variacions interanuals (RPCT).....	179
Gràfic 3.162 – Taxa de fets principals referents a vehicles per 1.000 habitants i variacions interanuals (RPCT).....	179
Gràfic 3.163 – Taxa de faltes penals per 1.000 habitants i variacions interanuals (RPCT).....	179
Gràfic 3.164 – Taxa de fets penals per 1.000 habitants i variacions interanuals (RPTE).....	184
Gràfic 3.165 – Taxa d'homicidis consumats i temptatives per 100.000 habitants i variacions interanuals (RPTE).....	184
Gràfic 3.166 – Taxa de delictes contra les persones per 1.000 habitants i variacions interanuals (RPTE).....	184
Gràfic 3.167 – Taxa de faltes contra les persones per 1.000 habitants i variacions interanuals (RPTE).....	185
Gràfic 3.168 – Taxa de delictes contra les persones en l'àmbit familiar per 1.000 habitants i variacions interanuals (RPTE).....	185
Gràfic 3.169 – Taxa de delictes contra la llibertat sexual per 100.000 habitants i variacions interanuals (RPTE).....	185
Gràfic 3.170 – Taxa de delictes contra el patrimoni per 1.000 habitants i variacions interanuals (RPTE).....	185
Gràfic 3.171 – Taxa de faltes penals contra el patrimoni per 1.000 habitants i variacions interanuals (RPTE).....	186

Gràfic 3.172 – Taxa de fets principals referents a vehicles per 1.000 habitants i variacions interanuals (RPTE).....	186
Gràfic 3.173 – Taxa de faltes penals per 1.000 habitants i variacions interanuals (RPTE).....	186
Gràfic 3.174 – Dispositius amb presència de coordinador policial a Catalunya l'any 2009.....	192
Gràfic 3.175 – Denúncies per infraccions relacionades amb esdeveniments esportius a Catalunya l'any 2009.....	193
Gràfic 4.1 – Detencions per fets contra les persones. Dades absolutes i taxes per 1.000 habitants.....	201
Gràfic 4.2 – Detinguts per fets de violència masculista en l'àmbit de la parella.....	205
Gràfic 4.3 – Dones mortes per la seva parella i exparella i per comunitats autònomes.....	207
Gràfic 4.4 – Dones mortes a Catalunya segons el dia de la setmana.....	208
Gràfic 4.5 – Víctimes d'agressions sexuals per edat.....	213
Gràfic 4.6 – Víctimes per edat en l'àmbit familiar.....	216
Gràfic 4.7 – Agressors per edat en l'àmbit familiar.....	217
Gràfic 5.1 – Evolució del parc de vehicles de Catalunya 2000–2009.....	223
Gràfic 5.2 – Distribució de la mobilitat a Catalunya per tipus de vehicle (en M veh.–km/any).....	223
Gràfic 5.3 – Morts/1.000.000 d'habitants a la Unió Europea (morts a 30 dies) 2008.....	224
Gràfic 5.4 – Evolució 2000–2008 del nombre de morts/1.000.000 d'habitants a diversos països de la Unió Europea (morts a 30 dies).....	225
Gràfic 5.5 – Evolució de les víctimes amb resultat de mort (30 dies) en zona urbana i interurbana 2000–2009.....	226
Gràfic 5.6 – Evolució dels morts en zona urbana i interurbana 2000–2009.....	226
Gràfic 5.7 – Morts a 30 dies en zona interurbana.....	227
Gràfic 5.8 – Morts a 30 dies en zona urbana.....	228
Gràfic 5.9 – Persones mortes a 24 h a les vies interurbanes 2009 segons la seva condició.....	230
Gràfic 5.10 – Persones mortes a 24 h a les vies urbanes 2009 segons la seva condició.....	231
Gràfic 5.11 – Evolució de vehicles implicats en accidents amb morts i ferits greus que han comès infraccions de velocitat 2003–2009.....	231
Gràfic 5.12 – Evolució de les velocitats mitjanes a les carreteres de Catalunya 2003–2009.....	233
Gràfic 5.13 – Evolució del % de vehicles que superen els 90 km/h i els 120 km/h a les carreteres 2005–2009.....	234
Gràfic 5.14 – Persones mortes per edat i sexe a les vies urbanes 2009.....	235
Gràfic 5.15 – Persones mortes per edat i sexe a les vies interurbanes 2009.....	236
Gràfic 5.16 – Persones mortes segons edat en zona urbana i interurbana.....	236
Gràfic 5.17 – Distribució dels morts segons l'edat i el sexe.....	237
Gràfic 5.18 – Evolució dels índexs d'accidentalitat 2000–2009.....	244
Gràfic 5.19 – Evolució dels índexs de víctimes mortals 2000–2009.....	244
Gràfic 7.1 – Activacions de plans d'emergència al llarg de l'any 2009.....	260
Gràfic 7.2 – Avisos i activacions realitzades durant l'any 2009.....	261
Gràfic 7.3 – Enviaments efectuats 2009 (no estan inclosos tots els SMS).....	261
Gràfic 7.4 – Comparativa de les trucades rebudes al 112, 2005–2009.....	264
Gràfic 7.5 – Trucades mensuals al 112.....	265
Gràfic 7.6 – Distribució horària de les trucades.....	265
Gràfic 7.7 – Comparativa de les trucades ateses segons tipologia 2006–2009.....	266
Gràfic 7.8 – Tipologia d'incidents.....	267
Gràfic 7.9 – Incidents atesos per cossos operatius.....	268
Gràfic 8.1 – Comparativa 2004-2009 d'empreses i activitats inscrites al REESC.....	275
Gràfic 8.2 – Evolució d'empreses registrades al REESC 2004-2009.....	276
Gràfic 8.3 – Evolució dels contractes per serveis territorials del DIRIP 2003-2009.....	277
Gràfic 8.4 – Contractes comunicats l'any 2009.....	277

Gràfic 8.5 – Evolució del total d'inspeccions realitzades per la PG — ME en seguretat privada 2004–2009	279
Gràfic 8.6 – Distribució de les inspeccions de seguretat privada el 2009.....	280
Gràfic 11.1 – Taxa de fets penals per 1.000 habitants i variacions interanuals (Barcelona).....	309
Gràfic 11.2 – Taxa d'homicidis consumats i temptatives per 100.000 habitants i variacions interanuals (Barcelona).....	309
Gràfic 11.3 – Taxa de delictes contra les persones per 1.000 habitants i variacions interanuals (Barcelona).....	309
Gràfic 11.4 – Taxa de faltes contra les persones per 1.000 habitants i variacions interanuals (Barcelona).....	310
Gràfic 11.5 – Taxa de delictes contra les persones en l'àmbit familiar per 1.000 habitants i variacions interanuals (Barcelona).....	310
Gràfic 11.6 – Taxa de delictes contra la llibertat sexual per 100.000 habitants i variacions interanuals (Barcelona).....	310
Gràfic 11.7 – Taxa de delictes contra el patrimoni per 1.000 habitants i variacions interanuals (Barcelona).....	310
Gràfic 11.8 – Taxa de faltes penals contra el patrimoni per 1.000 habitants i variacions interanuals (Barcelona).....	311
Gràfic 11.9 – Taxa de fets principals referents a vehicles per 1.000 habitants i variacions interanuals (Barcelona).....	311
Gràfic 11.10 – Taxa de faltes penals per 1.000 habitants i variacions interanuals (Barcelona).....	311
Gràfic 11.11 – Taxa de fets penals per 1.000 habitants i variacions interanuals (Girona)	314
Gràfic 11.12 – Taxa d'homicidis consumats i temptatives per 100.000 habitants i variacions interanuals (Girona)	314
Gràfic 11.13 – Taxa de delictes contra les persones per 1.000 habitants i variacions interanuals (Girona).....	314
Gràfic 11.14 – Taxa de faltes contra les persones per 1.000 habitants i variacions interanuals (Girona).....	314
Gràfic 11.15 – Taxa de delictes contra les persones en l'àmbit familiar per 1.000 habitants i variacions interanuals (Girona).....	315
Gràfic 11.16 – Taxa de delictes contra la llibertat sexual per 100.000 habitants i variacions interanuals (Girona).....	315
Gràfic 11.17 – Taxa de delictes contra el patrimoni per 1.000 habitants i variacions interanuals (Girona).....	315
Gràfic 11.18 – Taxa de faltes penals contra el patrimoni per 1.000 habitants i variacions interanuals (Girona).....	315
Gràfic 11.19 – Taxa de fets principals referents a vehicles per 1.000 habitants i variacions interanuals (Girona).....	316
Gràfic 11.20 – Taxa de faltes penals per 1.000 habitants i variacions interanuals (Girona).....	316
Gràfic 11.21 – Taxa de fets penals per 1.000 habitants i variacions interanuals (Lleida).....	319
Gràfic 11.22 – Taxa d'homicidis consumats i temptatives per 100.000 habitants i variacions interanuals (Lleida).....	319
Gràfic 11.23 – Taxa de delictes contra les persones per 1.000 habitants i variacions interanuals (Lleida).....	319
Gràfic 11.24 – Taxa de faltes contra les persones per 1.000 habitants i variacions interanuals (Lleida).....	319
Gràfic 11.25 – Taxa de delictes contra les persones en l'àmbit familiar per 1.000 habitants i variacions interanuals (Lleida).....	320
Gràfic 11.26 – Taxa de delictes contra la llibertat sexual per 100.000 habitants i variacions interanuals (Lleida).....	320

Gràfic 11.27 – Taxa de delictes contra el patrimoni per 1.000 habitants i variacions interanuals (Lleida)	320
Gràfic 11.28 – Taxa de faltes penals contra el patrimoni per 1.000 habitants i variacions interanuals (Lleida)	320
Gràfic 11.29 – Taxa de fets principals referents a vehicles per 1.000 habitants i variacions interanuals (Lleida).....	321
Gràfic 11.30 – Taxa de faltes penals per 1.000 habitants i variacions interanuals (Lleida).....	321
Gràfic 11.31 – Taxa de fets penals per 1.000 habitants i variacions interanuals (Tarragona).....	324
Gràfic 11.32 – Taxa d’homicidis consumats i temptatives per 100.000 habitants i variacions interanuals (Tarragona).....	324
Gràfic 11.33 – Taxa de delictes contra les persones per 1.000 habitants i variacions interanuals (Tarragona)	324
Gràfic 11.34 – Taxa de faltes contra les persones per 1.000 habitants i variacions interanuals (Tarragona)	324
Gràfic 11.35 – Taxa de delictes contra les persones en l’àmbit familiar per 1.000 habitants i variacions interanuals (Tarragona)	325
Gràfic 11.36 – Taxa de delictes contra la llibertat sexual per 100.000 habitants i variacions interanuals (Tarragona).....	325
Gràfic 11.37 – Taxa de delictes contra el patrimoni per 1.000 habitants i variacions interanuals (Tarragona)	325
Gràfic 11.38 – Taxa de faltes penals contra el patrimoni per 1.000 habitants i variacions interanuals (Tarragona)	325
Gràfic 11.39 – Taxa de fets principals referents a vehicles per 1.000 habitants i variacions interanuals (Tarragona).....	326
Gràfic 11.40– Taxa de faltes penals per 1.000 habitants i variacions interanuals (Tarragona).....	326

Índex de mapes

Mapa 3.1 – Regions i àrees bàsiques policials (ABP).....	117
Mapa 5.1 – Ubicació dels radars fixos automàtics	232